Пролетарии всех стран, соединяйтесь!

РАБОЧИЙ ЛЕСА

Орган Тотемского райкома ВКП(б) и райисполкома

21 МАЯ 1939 г. № 114 (1275)

ГОД ИЗД 10-й

Весенний сев.

Тысячи колхозов и совхозов Союза закончили в последние дни сев яровых культур. К 15 мая яровыми засеяно 67.158 тысяч гектаров. Посевной план выполнен на 81 процент.

(ТАСС).

О выборах профорганов: фабрично-заводских и местных комитетов, областных, краевых и центральных комитетов профсоюзов

Постановление VIII Пленума ВЦСПС по докладу тов. Николаевой

1. В связи с истечением сроков полномочий провести отчеты и выборы профсоюзных органов: фабрично-заводских и местных комитетов, а также областных, краевых и центральных комитетов профсоюзов.

2. Отчеты и выборы профсоюзных органов должны быть проведены под знаком мобилизации широких масс членов профсоюзов на выполнение постановления VIII Пленума ВЦСПС «О работе профсоюзов в связи с решениями XVIII с'езда ВКП(б)».

3. Обязать профсоюзные органы обеспечить на отчетно-выборных собраниях, конференциях и с'ездах профсоюзов развертывание большевистской критики и самокритики, вскрытие и устранение недостатков, имеющихся в работе профсоюзных органов и их руководителей, и выдвижение в состав профсоюзных органов лучших людей рабочего класса и советской интеллигенции, преданных делу партии Ленина—Сталина, способных обеспечить мобилизацию широких масс рабочих и служащих на борьбу за выполнение исторических решений XVIII с'езда ВКП(б).

4. Отчеты и выборы фабрично-заводских, местных и цеховых комитетов и профгруппоргов провести в мае—июле.

Поручить Президиуму ВЦСПС совместно с ЦК профсоюзов установить сроки проведения отчетов и выборов районных, областных, краевых и центральных комитетов профсоюзов.

5. Поручить Президиуму ВЦСПС совместно с ЦК профсоюзов: рабочих геологоразведочных работ, рабочих овцеводческих совхозов, рабочих МТС, рабочих мясомолочных совхозов Казахской ССР и Средней Азии и некоторыми другими установить сроки отчетов и выборов низовых профсоюзных органов в зависимости от особенностей производства и сезонности работ.

6. Предложить редакции газеты „Труд", фабрично-заводским многотиражкам и всем органам профсоюзной печати широко освещать отчеты и выборы профсоюзных органов.

Утверждена VIII Пленумом ВЦСПС 28 апреля 1939 г.

Инструкция об организации и проведении выборов профсоюзных органов

1. При проведении выборов профсоюзных органов необходимо строго руководствоваться следующим решением VI Пленума ВЦСПС:

«Воспретить при выборах профорганов голосование списком, голосование производить по отдельным кандидатурам, обеспечив при этом за всеми членами профсоюзов неограниченное право отвода кандидатов и критики последних. Установить при выборах профорганов закрытое (тайное) голосование кандидатов».

2. Закрытым (тайным) голосованием избираются:

а) фабрично-заводские и местные комитеты, цеховые комитеты, организаторы профсоюзных групп (профгруппорги);

б) делегаты на районные, городские, областные, краевые и республиканские конференции и на с'езды профсоюзов;

в) районные, городские, областные, краевые, республиканские и центральные комитеты профсоюзов;

г) ревизионные комиссии профсоюзных органов.

3. Открытым голосованием избираются на пленумах соответствующих комитетов:

а) председатели и заместители председателей фабрично-заводских и местных комитетов и председателей цеховых комитетов;

б) председатели и секретари районных, городских, областных, краевых, республиканских и центральных комитетов профессиональных союзов;

в) президиумы районных, городских, областных, краевых, республиканских и центральных комитетов профессиональных союзов;

г) председатели ревизионных комиссий—на заседаниях ревизионных комиссий.

4. Выборы профсоюзных органов на предприятиях, в учреждениях, учебных заведениях проводятся в следующем порядке: сначала избираются фабрично-заводские и местные комитеты, ревизионные комиссии, затем цеховые комитеты и профгруппорги.

5. Вся подготовительная работа по проведению отчетно-выборных собраний на предприятиях, в учреждениях и учебных заведениях возлагается на фабрично-заводские и местные комитеты.

Фабрично-заводские и местные комитеты не позднее, чем за 10 дней до отчетно-выборного собрания извещают членов профсоюза о плане проведения отчетно-выборного собрания.

Отчетно-выборное собрание открывается представителем соответствующего профсоюзного органа, т. е. общее собрание членов профсоюза предприятия или учреждения открывается представителем фабрично-заводского или местного комитета, собрание членов профсоюза цеха—представителем цехового комитета, собрание профсоюзной группы—профгруппоргом.

Для ведения отчетно-выборного собрания избирается открытым голосованием президиум. Количество членов президиума устанавливается самим собранием. Кандидатуры в состав президиума выдвигаются непосредственно на самом собрании.

Членам профсоюза, желающим выставить кандидатуры в состав президиума, представитель соответствующего профсоюзного органа, открывающий собрание, предоставляет слово для внесения предложения о персональном составе президиума.

6. Отчеты и выборы фабрично-заводских и местных комитетов производятся на общих собраниях членов профсоюзов предприятий, учреждений, учебных заведений. Отчеты и выборы запрещается производить на общезаводских учрежденческих конференциях.

В тех случаях, когда по условиям производства (непрерывность производства, многосменность) невозможно созвать общее собрание членов профсоюза, допускается с разрешения в каждом отдельном случае соответствующего Центрального комитета профсоюза производить отчеты и выборы фабрично-заводского комитета на сменных или цеховых собраниях.

После обсуждения отчета фабрично-заводского комитета и принятия решения по отчету на цеховых или сменных собраниях избираются открытым голосованием доверенные лица по норме—один доверенный от 25—50 членов профсоюза.

Совещание доверенных выдвигает и обсуждает кандидатуры в состав фабрично-заводского комитета и рекомендует каждого в отдельности кандидата цеховому или сменному собранию. Совещание доверенных созывается фабрично-заводским комитетом. После обсуждения кандидатов на цеховых или сменных собраниях фабрично-заводский комитет составляет список кандидатов для закрытого (тайного) голосования.

7. Отчеты и выборы цеховых комитетов производятся на собраниях членов профсоюза цеха. В тех случаях, когда по условиям производства невозможно созвать собрание членов профсоюза цеха, допускается с разрешения фабрично-заводского и местного комитета созыв собраний членов профсоюза по сменам.

8. Отчеты и выборы профгруппоргов производятся на собраниях профгрупп.

9. Отчетно-выборные собрания членов профсоюза считаются правомочными в том случае, если на них присутствует не менее 2/3 списочного состава членов профсоюза, работающих на предприятии, в учреждении в период выборов.

10. Выборы профсоюзных органов и ревизионных комиссий производятся после заслушания и обсуждения отчетных докладов и принятия решений по ним.

11. По окончании обсуждения отчета фабрично-заводского и местного комитета, цехового комитета, районного, областного, краевого, республиканского, центрального комитетов профсоюзов и принятия решений по отчету общее собрание, конференция или с'езд устанавливает количество членов нового состава соответствующего комитета союза, ревизионной комиссии, руководствуясь в отношении фабрично-заводских, местных, районных, областных, краевых и республиканских комитетов директивой ЦК союза, а в отношении ЦК союза—директивой ВЦСПС.

12. Кандидатуры в новый состав профсоюзного органа выдвигаются на собрании членов профсоюза, конференции, с'езде.

Каждому члену профсоюза, желающему выставить ту или иную кандидатуру в состав профсоюзного органа, президиум собрания предоставляет слово для внесения предложения о кандидатуре и для обоснования этого предложения.

В случае поступления предложения о прекращении выставления кандидатур в соответствующий профсоюзный орган президиум собрания ставит это предложение на решение общего собрания, конференции или с'езда и открытым голосованием решается вопрос, продолжать или прекратить запись новых кандидатур в состав выбираемого профсоюзного органа.

Обсуждение кандидатур производится персонально. При персональном обсуждении кандидатур должно быть обеспечено неограниченное право отвода выдвинутых кандидатур в состав профсоюзного органа, т. е. каждый участник собрания может отводить любое количество выдвинутых кандидатур, и по каждой выдвинутой кандидатуре может высказываться неограниченное количество членов профсоюза как «за», так и «против».

В случае поступления предложений о прекращении обсуждения той или иной кандидатуры президиум ставит это предложение на решение общего собрания, конференции, с'езда и открытым голосованием решается вопрос о прекращении или продолжении обсуждения данной кандидатуры.

13. После обсуждения кандидатур, против которых поступили отводы, необходимо в каждом отдельном случае в порядке открытого голосования решать вопрос о включении или невключении данной кандидатуры в список, составляемый для проведения выборов в профсоюзный орган закрытым (тайным) голосованием. При этом необходимо подсчитать все голоса как «за отвод», так и «против отвода».

В отношении же тех кандидатур, против которых отводов не поступило, открытое голосование не производится, и эти кандидатуры включаются в список для закрытого (тайного) голосования.

За правильность списков, представляемых к закрытому (тайному) голосованию после обсуждения кандидатур на собрании, конференции, с'езде, отвечает президиум собрания, конференции, с'езда. Президиум обязан тщательно проверить правильность записей в составленном списке.

Списки для закрытого (тайного) голосования не должны подписываться голосующими.

14. Перед проведением закрытого (тайного) голосования общее собрание членов профсоюза, конференция, с'езд избирает открытым голосованием счетную комиссию для подсчета результатов закрытого (тайного) голосования.

Количество членов счетной комиссии устанавливается общим

Окончание на 2-й стр.

Партийная жизнь

Повседневно руководить стенной печатью

Стенная печать является одним из важнейших отрядов большевистской печати.

Через стенную печать первичные партийные и комсомольские организации имеют возможность простым языком разговаривать с массами и мобилизовывать их на выполнение стоящих задач. Через стенную печать нужно показывать опыт работы лучших колхозников, бичевать лодырей, рвачей, дезорганизаторов колхозного производства.

Роль стенной печати особенно возрастает теперь, когда во весь рост поставлена задача коммунистического воспитания трудящихся. Поэтому прямая обязанность каждой первичной партийной, комсомольской организации руководить печатью, помогать ей наладить работу.

Но этого не понимают наша партийная организация Погореловского сельсовета и секретарь ее тов. Путилов.

Тов. Путилов совершенно не интересуется работой стенных газет. Приведу пример.

При нашей избе-читальне есть стенная газета. Она считается органом первичной партийной организации. Но коммунисты в ней почти не принимают никакого участия. Сам парторг тов. Путилов не находит времени написать в газету. Газета выходит очень редко. Редактора часто меняются.

За все время существования газеты, на протяжении нескольких лет, не было случая, чтобы партийная организация когда-либо на партийном собрании заслушала отчет редактора о работе стенной газеты и дала бы соответствующие указания.

Сейчас в разгаре полевые работы, а в колхозах нашего сельсовета как следует не работает ни одна стенгазета. Между тем в шести колхозах имеются комсомольские организации, а в колхозах «Вперед», имени Молотова, «Тиксняк» имеются коммунисты.

Партийная организация должна обсудить вопрос о работе стенгазет и дать соответствующие указания коммунистам и комсомольцам в налаживании стенной печати.

Скорюков.

Зав. Погореловской избой-читальней.

За досрочное выполнение плана

Еще здесь, в простом, небольшом кабинете директора чувствуется напряженная, кипучая жизнь завода. То и дело хлопают двери, входят и выходят с деловыми, озабоченными лицами люди.

—План первого квартала перевыполнили. Длинного волокна дали 55 тонн, вместо 43 тонн по плану, и короткого— 65,9 вместо 65,1 тонны. Точно также перевыполнили план в апреле и перевыполняем в первой половине мая: за 15 дней мая дали длинного волокна 6 6 тонны при плане 6,3 тонны,—рассказывает директор льнозавода, орденоносец тов. Рогозин.

Мы вышли на крыльцо.

—Скоро баржа, Алексей Васильевич?— обращается один из рабочих, стоящих около конторы.

—Скоро. Грузить будем... Бригада Сергачева, —продолжает т. Рогозин, указав на рабочих,—на прессовке льна ежедневно выполняют нормы на 150—160 процентов.

Главный цех завода, где находится швинг-турбина. Работа идет полным ходом.

—Как дела?—спрашиваем сменного мастера Валю Мальцеву.

—Ничего,—стараясь перекричать гул машин, отвечает она,—люди все те же, как и раньше, и работа та же...

Валя просто скромничает. Ее смена лучшая на заводе. Бригада Галины Васильевны Медведевой из смены Вали, работая на швинг-турбине, добилась минимальной производительности в мае 108 процентов к норме, а максимальной до 216 процентов.

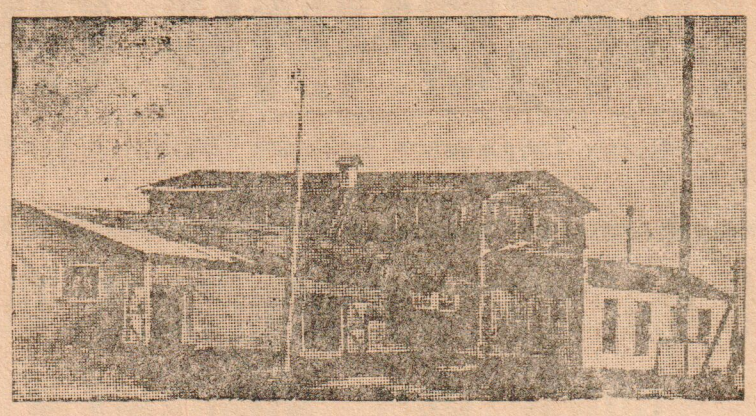

Льнозавод

Основное в успехах работы смены это— уменье подобрать людей на наиболее сложную работу, строгая производственная дисциплина и главное то, что все рабочие смены— старые производственники.

Завод сумел закрепить постоянных рабочих, вырастить их, воспитать их.

—Сейчас у нас почти нет простоев. Даже плановые простои мы сократили до минимума,—говорит тов. Рогозин.—Но все то, что я рассказал,—это только положительное. Показал только успехи. У нас есть и недостатки, и большие. Во-первых, на заводе нехватает рабочей силы. Например, в сушилке вместо 5 человек работает трое, а на всем заводе вместо 43 человек работает 37. Нет у нас красного уголка. Отсюда крайне слаба культурно-массовая работа среди рабочих. Неполадки со снабжением. Но все это не помешает нам выполнить свое обязательство.

Рабочие и инженерно-технический персонал завода, вступая в социалистическое соревнование имени Третьей Сталинской Пятилетки, взяли обязательство выполнить годовой план ко дню выборов в Верховный Совет СССР, к 12 декабря. Вот про это-то обязательство и говорит т. Рогозин.

Н. Никольский.

ИЗВЕЩЕНИЕ

22 мая с.г. в 7 часов вечера, в зале парткабинета райкома ВКП(б), будет прочитана лекция—в помощь самостоятельно изучающим историю ВКП(б). Тема лекции «Устав партии и основные этапы его развития».

Рекомендуется следующая литература:

1. Краткий курс истории ВКП(б), глава II.
2. А. Жданов. «Об изменениях в уставе ВКП(б)»—доклад на XVIII с'езде ВКП(б).
3. Устав ВКП(б), принятый XVIII с'ездом партии.
4. И. Сталин. Отчетный доклад на XVIII с'езде партии о работе ЦК ВКП(б).

Отдел пропаганды и агитации РК ВКП(б).

Подготовка профорганов к отчетно-выборной кампании

Профсоюзные организации Ленинграда широко развернули подготовку к отчетно-выборной кампании. На заводах и фабриках проводятся собрания профсоюзного актива, обсуждаются итоги VIII пленума ВЦСПС.

20 мая начинаются отчетно-выборные профсоюзные собрания (ТАСС).

Никаких поблажек дезорганизаторам производства!

Постановление СНК СССР, ЦК ВКП(б) и ВЦСПС об укреплении трудовой дисциплины возлагает на каждого руководителя предприятия, учреждения и организации большую ответственность за точное соблюдение его в практической жизни.

Вести борьбу с прогульщиками, рвачами, с расхитителями народных средств и социалистической собственности должны все трудящиеся и в первую очередь органы советской власти, профсоюзы, органы суда и прокуратуры и т. д.

В условиях Тотемского района отдельные руководители учреждений и организаций не поняли всей важности правильного применения постановления СНК СССР, ЦК ВКП(б) и ВЦСПС в своей практической работе. Некоторые или не выполняют этого постановления или, наоборот, для страховки, на «всякий случай», ударились в другую сторону, стараясь освободиться подчас от людей, которые никак не подпадают под это постановление. Вот примеры:

Директор Медведевской сплавдистанции тов. Новиков не увольнял прогульщиков потому, что сам лично по статье 109 УК осужден к 6 месяцам исправительно-трудовых работ. И, наоборот, директор Тотемской нефтебазы тов. Данилов незаконно уволил рабочих Скорюкова, Рычкова и Рыбникова, которые на работе восстановлены, с выплатой им за вынужденный прогул. Аналогичны действия и президиума Тотемского лесхимсоюза, который неосновательно уволил двух специалистов —т. т. Смирнова и Палуина, которые также на работе восстановлены судом.

Нужно положить конец таким действиям перестраховщиков. В то же время не должно быть никаких поблажек действительным прогульщикам, рвачам и лодырям, которые до сих пор не хотят честно трудиться.

Резанов.

Нарсудья 1 участка.

Инструкция об организации и проведении выборов профсоюзных органов

Перенос со 2-й стр.

собранием, конференцией, с'ездом. Члены счетной комиссии выбирают председателя счетной комиссии.

На предприятиях и в учреждениях, где выборы фабрично-заводских и местных комитетов производятся на цеховых и сменных собраниях, общезаводская счетная комиссия составляется из представителей, избранных в счетную комиссию на цеховых, сменных собраниях членов профсоюза. В этих случаях общее количество членов счетной комиссии и количество представителей в эту комиссию от каждого цеха или смены устанавливается фабрично-заводским или местным комитетом.

Перед голосованием председатель счетной комиссии (а на тех предприятиях, где выборы производятся на цеховых — сменных собраниях,—член счетной комиссии) обязан раз'яснить собранию членов профсоюза, делегатам конференции, с'езда порядок проведения закрытого (тайного) голосования.

Счетная комиссия перед закрытым (тайным) голосованием обязана подготовить избирательные ящики и лично их опечатать или запереть.

15. Счетная комиссия выдает каждому участнику выборного собрания, конференции, с'езда по пред'явлении им профсоюзного билета или делегатского мандата по одному экземпляру списков кандидатур, намеченных в новый состав профсоюзных органов, и отмечает в списках участников собрания, конференции, с'езда или на мандатах о том, что член профсоюза, делегат принимал участие в голосовании.

16. В закрытом (тайном) голосовании принимают участие только члены профсоюза.

Каждый член профсоюза при закрытом (тайном) голосовании имеет право зачеркивать отдельные кандидатуры и добавлять новые кандидатуры в состав профсоюзных органов, независимо от того, в каком количестве установило собрание, конференция, с'езд избрать новый состав профсоюзного органа.

17. После голосования счетная комиссия вскрывает избирательные ящики и производит в отведенном для этой цели помещении подсчет результатов голосования.

Счетная комиссия обязана подсчитывать все голоса «за» и «против» каждой кандидатуры в отдельности.

После подсчета голосов счетная комиссия составляет протокол, в который заносит результаты голосования по каждой кандидатуре в отдельности, и все члены комиссии подписывают этот протокол.

В помещении, где производится подсчет, никто не имеет права находиться, кроме членов счетной комиссии.

18. Счетная комиссия на выборном собрании, конференции, с'езде докладывает результаты голосования по каждой кандидатуре в отдельности.

Избранными в состав профсоюзного органа считаются получившие большинство голосов, но не менее половины голосов членов союза, делегатов конференции, с'езда, присутствующих на собрании, конференции, с'езде.

19. Весь материал закрытого (тайного) голосования (списки кандидатур, письменные заявления, подсчеты голосования и т. п.) должен храниться на правах секретных документов в соответствующих профсоюзных органах.

Избирательные бюллетени хранятся:

а) по выборам профгруппоргов, цехкомов, фабрично-заводских и местных комитетов — в течение 3-х месяцев;

б) по выборам обкомов, крайкомов, республиканских комитетов в течение 4-х месяцев;

в) по истечении указанных сроков избирательные бюллетени должны уничтожаться, о чем составляется акт в 3-х экземплярах за подписью члена соответствующего профсоюзного органа и ревизионной комиссии; акты должны храниться в соответствующих профсоюзных органах на правах секретных документов.

На колхозных полях

Темпы передовых--каждому колхозу

Помогают отстающим

У. ПЕЧЕНЬГА (по телефону). 19 мая колхоз имени Карла Маркса полностью закончил сев зерновых, льна и клевера при высоком качестве посевных работ.

Для оказания социалистической помощи в проведении сева выехала бригада в составе 6 человек в колхоз имени П. Виноградова.

20 мая выполнил план сева зерновых и технических культур и подсева клевера колхоз „1 мая". 21 мая колхоз посылает бригаду на 10 лошадях для помощи колхозу имени М. Горького,

Высокая выработка пахарей

Матвеево, 20 (по телефону). Большинство колхозников с.-х. артели имени XVIII с'езда ВКП(б) значительно перевыполняют установленные нормы выработки на вспашке.

60-летний Иван Иванович Пащенко на двухлемешном плуге с начала сева вспахивает по 1,8—2 гектара в день, а 19 мая он вспахал 2,48 гектара.

68-летний Михаил Филиппович Новокрещенов также на двухлемешном плуге вспахивает до 2,36 гектара в день. Федор Пятаха на однолемешном плуге вспахивает по 1,04 гектара.

Сев в колхозе производится исключительно протравленными семенами. С полной нагрузкой используются четыре рядовых сеялки.

ЧЕТКО РАССТАВИТЬ СИЛЫ

Колхоз „Вторая пятилетка" занимает одно из передовых мест в Середском сельсовете по ходу весеннего сева. К 16 мая здесь было вспахано 110 гектаров и засеяно 90 гектаров.

Но надо сказать, что этот колхоз имел бы еще лучшие показатели, если бы была правильно расставлена рабочая сила и с полной нагрузкой использовались имеющиеся три рядовые сеялки.

Отдельные бригадиры руководят так, что не знают, где люди работают и что делают. Например, за бригадой № 5 (бригадир т. Опалихин) закреплено на проведение всех сельскохозяйственных работ 42 человека и 19 лошадей. А спросите у т. Опалихина, на каких работах он сегодня использует рабочую силу,—он не скажет. В результате такого „руководства" у него в бригаде 15 человек ежедневно бездельничают. Такое же положение и в бригаде № 3.

Нельзя обойти молчанием и правление колхоза. Председатель т. Опалихин очень мало оказывает помощи отстающим бригадам. Хуже того, в колхозе еще не утверждены общим собранием нормы выработки на 1939 год.

Все это является большим тормозом в быстрейшем проведении посевных работ.

Устранив эти недостатки в ближайшие дни, колхоз сможет занять передовое место в сельсовете не только на весеннем севе, но и по проведению всех сельскохозяйственных работ в 1939 году.

Н. Попов.

Хорош бригадир—хороша и бригада

Перед началом весеннего сева бригадир колхоза «Красное знамя», Матвеевского сельсовета, тов. Созыкин, согласно производственного плана, всех колхозников закрепил за определенными участками работы.

Он также с первых дней работы в поле организовал правильный распорядок дня. Ежедневно принимает выполненные работы и записывает в трудовые книжки количество выработанных трудодней.

Благодаря умелому руководству бригадира колхозники, работающие плугарями, выполняют нормы от 130 до 150 процентов Например, М. А. Брагин вспахивает по 0,85 гектара в день, А. Созыкин—0,75 га, Е. П. Мальцев—0,70 га, а председатель колхоза тов. С. Л. Юркин на паре лошадей вспахивает по 1,75 гектара.

Ю. Ляпунова.

Пустить в ход все сеялки

Проведение весеннего сева в сжатые сроки и на высоком агротехническом уровне является одним из важнейших условий в получении высоких урожаев.

Однако, этого не хотят понять руководители многих колхозов Погореловского сельсовета.

При наличии по сельсовету 40 рядовых сеялок, используется на севе только лишь одна—в колхозе «Ленинец».

Яровизация семян, мульчирование посевов также не производится в большинстве колхозов.

Прекрасно знает о всем этом и сельский совет, но почему-то спокойно мирится с нарушением правил агротехники.

Скорюков.

На сплотке

Фото Горынцева.

На сплавных работах

Первые успехи сплотчиков

Лучшие рабочие У.-Толшменского лесопункта райлесхоза отвечают на постановление Экономсовета при СНК СССР «Об оплате труда на лесосплаве» замечательными образцами стахановской работы.

Бригада рабочих из колхоза им. Молотова, Маньловского сельсовета, под руководством стахановца лесозаготовок Александра Яковлевича Прокошева, работая на сплотке лесоматериалов, выполняет дневные нормы на 150—160 проц. А 16 мая бригада выполнила дневное задание на 207 процентов.

Бригада дает слово закрепить достигнутые успехи и добиться еще более высокой производительности с тем, чтобы к 1—5 июня на горных складках не осталось ни одного кубометра неотправленной древесины.

М. Данилов.

Опыт стахановцев —каждому рабочему

Во вторую декаду мая Камчугский лесопункт со своей биржи должен будет отправить 1250 кубометров балансов топорной окорки.

За быстрейшую подготовку балансов к отправке по-боевому взялись рабочие постоянного кадра.

Кадровый рабочий Николай Иванович Мишуринский ежедневно на раскряжевке лучковой пилой выполняет норму до 300 процентов. 17 мая за один день он раскряжевал 36,5 кубометра, выполнив норму на 400 с лишним процентов.

В тот же день стахановец зимних лесозаготовок Мартюков раскряжевал 30,8 кубометра, И. И. Черепанов 27 кубометров.

Неплохо работают на раскряжевке и рабочие механического цеха т. т. Н. В. Мишуринский и А. Осовской, выполняющие нормы выработки до 150 процентов. Рабочий Д. Д. Некрасов, работая на подкатке балансов на тачке, на растоянии 100 метров подвозит до 35 кубометров, выполняя нормы до 300 процентов.

Но наряду со стахановцами, имеются такие рабочие, как М. Каплин, В. Исаковский, которые корят по 2,8 — 3,5 кубометра, выполняя норму только на 30 процентов. Не могут, или не хотят работать эти товарищи, —администрация лесопункта должна ответить на этот вопрос и сделать соответствующие выводы.

Ф. Кустовский.

НА МОЛЕВОМ СПЛАВЕ

Толшма

За последние сутки уровень воды в реке поднялся на 2,5 сантиметра. «Хвост» находится на 76 километре от коренной запани. Зачистка «хвоста» производится исключительно при помощи мельничных плотин. Работает 86 человек, в том числе 20 человек рабочих постоянного кадра.

Нореньга

В связи с выпадением дождя уровень воды в Нореньге за 3 дня поднялся на 25 сантиметров. «Хвост» моля находится на 15 километре от запани. 20-21 мая предполагается молевой сплав закончить полностью. Работает 68 человек, в том числе 41 человек рабочих постоянного кадра, 19 человек из Матвеевского сельсовета и 8 человек Медведевского сельсовета.

Юрманга-Кулой

С зачисткой «хвоста» продвинулись на 12 километров от верхних складок. Головка моля находится на 67 километре от верхних складок. Почти вся древесина находится в реке Кулой, лишь около 20—25 процентов в озерах. Работает 135 человек.

На Всесоюзной Сельскохозяйственной Выставке

Павильон солнечной Грузии

Ажурный портик ведет в центральный зал. Против входа огромное окно. За ним раскинулась субтропическая оранжерея. На фоне этой чудесной картины будет установлена скульптура, изображающая товарища Сталина в юношеские годы.

Картины, карты и другие экспонаты в центральном зале отразят социалистическое строительство и быт счастливых народов солнечной Грузии—родины великого Сталина.

Выход из центрального зала ведет в боковой зал. Здесь будут выставлены сотни тысяч свежих субтропических плодов: апельсины, лимоны, мандарины, грейпфруты и чайные листья.

36 чайных фабрик Грузии переработали в прошлом году 8.190 тыс. килограммов чая. Чайными плантациями занято в советской Грузии 45.000 гектаров. Это в 50 раз больше, чем было до революции!

Особое место отведено чайному колхозу им. Берия в селе Натанеби. В 1937 году колхоз собрал с гектара 2.740 килограммов чайного листа, а в прошлом году — 3.699 килограммов. Девять десятых урожая—лист первого сорта. Только от продажи чая колхоз получил миллионный доход. На выставке — портреты знатных людей этого колхоза т. т. Болквадзе, Куридзе и Накашидзе.

В этом же зале показаны и продукты субтропических растений—чай, тунговые и эфирные масла, вина, консервы.

В громадной оранжерее собраны растения влажных субтропиков Аджарии, Абхазии, Мингрелии и Гурии. Цитрусовые деревья, тунг, эквалипт, камфорный лавр, герань, рами прекрасно привились в искусственном климате. Раскинули свои красивые ветви пальмы и бананы, к стеклянной крыше тянутся стройные бамбуки.

Во втором боковом зале—виноград с тяжелыми лозами. На выставке будет высажено 95 сортов винограда. Показано будет, какие огромные урожаи винограда собирают грузинские колхозники со своих виноградников. В колхозах им. Сталина и им. Парижской Коммуны колхозники собрали в прошлом году по 90 центнеров винограда с гектара.

Большое место в зале отведено овощам и плодам многообразного сельского хозяйства Грузии.

Отдельный зал покажет советскую Колхиду. Над большой диорамой Колхиды работает художник-архитектор тов. Келчевский.

На площадке у павильона Грузии будут высажены кусты чая, новозеландский лен, лавр, маслины, гранаты, миндаль. Из колхозов Горийского района уже прибыли и высажены в почву яблони и айва, из села Мерети—мушмула и груши, из Цхалтубо—инжир.

Не счесть всех богатств солнечной Грузии. Они также обильны и прекрасны, как прекрасна жизнь тех, кто их создал и ими владеет.

А. Морозов.

За рубежом

Фашистский террор в Мадриде

Французская рабочая печать сообщает, что фашистский террор в Мадриде достиг ужасающих размеров. В городе непрерывно заседают 100 военных трибуналов, которые ежедневно присуждают 400 человек к смертной казни или к тяжелым каторжным работам. В настоящее время эти трибуналы ведут «судебное следствие» над 4 тысячами офицеров, 12 тысячами младших офицеров республиканской армии. Свыше 30 тысяч служащих должны предстать перед этими трибуналами.

Газеты указывают, что с 28 марта (день вступления войск генерала Франко в Мадрид) по 2 мая в Мадриде было убито без всяких приговоров 35 тысяч человек.

(ТАСС).

Отзывы о советском павильоне на всемирной выставке

Американская печать уделяет большое внимание советскому павильону на всемирной выставке.

Журнал «Нью-Йоркер» пишет, что советский павильон—одно из наиболее популярных зданий на выставке. Даже крайне реакционная, желтая печать признает, что советский павильон весьма красив и великолепен.

Журнал «Нэйшен», помещая обзор скульптуры и архитектуры на всемирной выставке, пишет, что страны, участвующие в этой выставке, как бы соревнуются между собой. Советский Союз победил в этом соревновании.

* * *

Присутствовавший на открытии советского павильона известный немецкий писатель Томас Манн с исключительным интересом знакомился с экспонатами павильона.(ТАСС).

События в Палестине

Как сообщает английская печать, 18 мая в течение всего дня на улицах Иерусалима—столицы Палестины—происходили столкновения демонстрантов с полицией. Особенно большие волнения имели место в районе коммерческих учреждений города, где полицейские части установили проволочные заграждения. Толпа в несколько тысяч человек пыталась ворваться в этот район. Число убитых и раненых в Иерусалиме за 18 мая достигает 125 человек, в том числе 85 евреев, 30 участников демонстрации других национальностей и 10 полицейских.

(ТАСС).

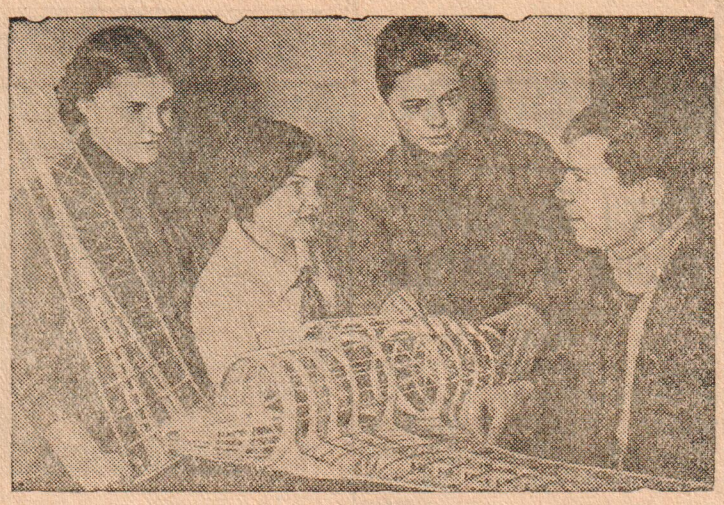

В авиа-кружке Дворца пионеров в Ростове-на-Дону

Вася Плюшкин (справа) ученик 8-го класса 80-й школы знакомит кружковцев (слева направо) Олю Аксенову, Надю Кленову и Филю Рабинович со своей моделью самолета с бензиновым моторчиком.

Фото И. МАРЦИНКЕВИЧА (Бюро-клише ТАСС).

Восстановить организацию РОКК

Товарищ Ворошилов в своей речи на XVIII с'езде ВКП(б) говорил: «Мы не можем, не имеем права отставать в деле организации нашего населения в целях защиты наших городов, фабрик, заводов и колхозов, жизни и достояния народа от возможных нападений врагов».

Огромную роль в разрешении этой задачи должно сыграть общество Красного Креста и Красного Полумесяца, которое призвано готовить наше население к санитарно-медицинской защите от возможного нападения врагов.

В случае нападения на нашу социалистическую родину врагов, РОКК должно быть готовым принять деятельное участие в организации медицинской помощи больным и раненым бойцам и командирам нашей доблестной Красной Армии, и всему населению в условиях воздушно - химического нападения на наши города, заводы, села и т. д. Для этого - то в мирное время РОКК должно готовить медико-санитарные кадры, накоплять запасы медико-санитарного имущества и вести массовую подготовку трудящихся к санитарной обороне.

В боях у озера Хасан многие активисты РОКК—патриоты нашей социалистической родины—наглядно показали, какую огромную пользу приносит в условиях боевой обстановки краснокрестская организация. Медсестры значкисты, сандружинницы самоотверженно помогали врачам в их большой и ответственной работе.

В Тотемском районе общество Красного Креста и Красного Полумесяца не пользуется должным авторитетом и уважением. На сегодня имеется 12 первичных организаций с количеством 150 членов. Все эти первичные организации находятся при учебных заведениях и учреждениях гор. Тотьмы. На промышленных предприятиях и на селе их совершенно нет.

Больше того, и эти организации числятся только на бумаге, работы в них не ведется, даже нет аккуратности в сборе членских взносов. Подготовка значкистов ГСО и БГСО предоставлена самотеку. Медицинский персонал как в городе, так и на селе для этой важной работы привлекается крайне слабо.

В недалеком прошлом райисполкомом был создан организационный комитет (районный) в составе трех человек (Попов—райздрав, Грохотов—военком и Жуков). Однако, райкомитет отнесся к этой важной организации с «холодком». Не инструктировал, не давал указаний председателям первичных организаций в работе и не контролировал их деятельности. А это, как следствие, привело к полнейшему развалу работы в первичных организациях.

В настоящее время во всех первичных организациях РОКК г. Тотьмы проходят собрания членов, на которых члены РОКК должны потребовать от руководителей краснокрестной работы образцовой постановки руководства этой организацией. Одновременно эти собрания должны поднять политическую активность самих членов на выполнение задач, поставленных перед РОКК"ом XVIII с'ездом ВКП(б).

В ближайшие дни состоится районная конференция, которая изберет районный комитет и, безусловно, положит начало большевистской постановке руководства организацией Красного Креста и развертывания массовой санитарно-оборонной работы в районе.

Райком РОКК и комитеты первичных организаций сейчас должны начать дело с приведения в порядок организационной стороны дела. Необходимо наладить учет членов, восстановить «потерянных», собрать членские взносы, привести в порядок свое хозяйство и т. д.

Одновременно, каждый комитет первичной организации должен составить план работы, в котором за каждое мероприятие должен отвечать один из членов комитета, проводить работу по вовлечению новых членов, по созданию новых первичных организаций, главным образом, на селе, по организации массовой подготовки трудящихся, через сеть кружков, к санитарной обороне страны.

Для этого необходимо подобрать и повседневно воспитывать актив организации. Большую помощь в работе РОКК"а должна оказать медицинская общественность.

Партийные, комсомольские и профсоюзные организации должны руководить и, главным образом, помогать организациям РОКК в проведении санитарно-оборонной работы среди трудящихся.

Гудков.

По городу и району

Работа осводовцев

Освод — общество содействия развитию водного транспорта и охраны жизни людей на водных путях—является массовой добровольной организацией трудящихся.

В нашем районе эта организация начала свою работу в прошлом году. На сегодня она насчитывает 14 первичных организаций с количеством членов 280 человек.

В городе работает 18 кружков, в которых получают первые знания для работы по спасанию утопающих, учатся управлению на лодках и шлюпках 185 человек членов общества.

Особенно большую активность проявляют учащиеся и воспитанники детских домов. Так, например, в детских домах № 3 и 5 свыше 40 воспитанников старшего возраста сдают нормы на значек «Юный моряк». В Тотемской средней школе и в детском доме № 3 организованы и работают кружки по изучению моторного дела.

При райосводе организован и работает кружок по сдаче норм на значек «Водоспасателя».

Конечно, это далеко не достаточно. Надо дело организовать так, чтобы каждый трудящийся умел хорошо плавать, умел оказать первую помощь утопающему и т. д. Возможности для такой организации дела у нас есть.

М. Гайдук.

Пом. начальника спасательной службы райосвода.

Кросс им. Шверника в Чурилове

14 мая в Чуриловском механизированном лесопункте состоялся кросс имени товарища Шверника.

В беге по пересеченной местности на дистанцию 500—1000 метров участвовало 39 физкультурников—мужчин и женщин, из них 19 человек сдали летние нормы по бегу на значек «Готов к труду и обороне» I ступени. Лучшие результаты показали т. т. Левинская Ф. и Пастухова.

* * *

В тот же день состоялись соревнования по метанию гранаты, в которых участвовало 42 человека. Сдали нормы на значек „ГТО" 24 человека. Лучшие результаты (метание дальше 45 метров) показали т.т. Куканов, Лосев и Ващенко.

Ф. Тяпкин.

Письма читателей

„Чуткость"

Спектакли средней школы, состоявшиеся 12 и 18 мая, имели значительный успех. Этот успех мог быть еще большим, если бы спектакли проходили в более приспособленном помещении.

Родительский комитет школы перед постановкой спектакля „Счастливый день" обратился к дирекции педучилища с просьбой о предоставлении зала, конечно, не бесплатно. Но директор педучилища тов. Борисов проявил своеобразную „чуткость". Он запросил за пользование зала в один вечер... 300 рублей, совершенно не учитывая целевого назначения доходов от спектакля.

Пришлось обратиться к руководителям неполной средней школы, которые охотно пошли навстречу, предоставив зал школы почти бесплатно.

Надеемся, что общественность даст соответствующую оценку поступку тов. Борисова.

О. Лукман.

ПИСЬМО В РЕДАКЦИЮ

Выражаю искреннюю благодарность партии и правительству за заботу, которая оказана нашей семье. После смерти мужа я получила 1000 рублей страхового вознаграждения.

Кузнецова.

Освободите помещение красного уголка

В колхозе «Искра», Пятовского сельсовета, имеется красный уголок. Для уголка приобретена библиотечка. Есть наглядные пособия. Но плохо то, что правление колхоза не дооценивает важности культурно-массовой работы.

Недавно в красный уголок, по распоряжению правления колхоза, поместили мастерскую, а еще через некоторое время в красном уголке открыли... столовую. От таких „распорядков" страдает работа красного уголка.

Колхозная молодежь требует от руководителей колхоза создания условий для культурно-массовой работы, для плановой работы красного уголка.

А. Смирнов. А. Мальцев.

ПО НАШИМ СИГНАЛАМ

По неопубликованной заметке селькора о грубом отношении к учащимся со стороны преподавателя Вожбальской НСШ Михина С. Г. РОНО сообщает, что т. Михину за грубое обращение с учениками об'явлен строгий выговор.

Отв. редактор П. ПЕТУХОВ.

Адрес редакции г. Тотьма, Вол. обл. Торговая пл., 10 | Телефоны: редактор 24, секретариат и отделы—35, издательство—48 | Подписная плата 2 рубля в месяц Цена отдельного № 8 к. | Газета выходит ежедневно След. № выйдет 22 мая 1939 г

Типография из-за „Рабочий леса" г. Тотьма Тираж 3200 Уполн. Волобллита № В—5510