Пролетарии всех стран, соединяйтесь!

РАБОЧИЙ ЛЕСА

Орган Тотемского райкома ВКП(б) и райисполкома

14 МАЯ 1939 г. ◆ № 108 (1269) ГОД ИЗД 10-й

Высокая награда

В числе особо отличившихся учителей сельских школ указом Президиума Верховного Совета СССР награждена медалью «За трудовое отличие» **Ольга Андреевна ТРОФИМОВА** *— учительница Пятовской начальной школы, Пятовского сельсовета.*

Вчера Ольга Андреевна получила поздравительную телеграмму от обкома ВКП(б) и Оргкомитета Президиума Верховного Совета РСФСР по Вологодской области.

Всемерно укреплять трудовую дисциплину в колхозах

Борьба за социалистическое отношение к труду, к производству, к социалистической всенародной собственности является неразрывной частью разрешения задачи коммунистического воспитания трудящихся, преодоления пережитков капитализма в сознании людей, этой исторической задачи, выдвинутой в Третьей Сталинской Пятилетке.

Укрепление производственной дисциплины—задача одинаково важная и для предприятия, и для учреждения, и для колхоза.

Мы располагаем десятками фактов по колхозам района, когда, наряду с основной массой колхозников, честно и добросовестно отдающих свой труд на благо укрепления артельного, коллективного хозяйства, на благо строительства социализма, имеются еще и такие люди, которые норовят для колхоза и для государства дать поменьше, а для себя урвать побольше.

Одной из коренных причин неудовлетворительной трудовой дисциплины в колхозах является отсутствие твердых правил распорядка, в которых были бы четко определены обязанности каждого члена колхоза, начиная от председателя и кончая рядовым колхозником, его место в колхозном производстве, определена ответственность каждого за порученное дело, определены меры взыскания и поощрения.

Хорошо разработанные правила внутреннего распорядка в колхозе являются важнейшим документом, по своей значимости вторым после основного колхозного закона—сталинского устава с.-х. артели. Но надо сказать, что большинство колхозов нашего района такого документа до сего времени не имеют. Правда, кой-где были попытки разработать такой документ. Например, в колхозе «1 мая», Пятовского сельсовета. Но здесь правила оказались с громадным «из'яном». Прежде всего, принижена роль основного руководящего органа в колхозе—общего собрания. А, во-вторых,—и главное,—в правилах внутреннего распорядка колхоза „1 мая" оставлена лазейка для людей, недобросовестно относящихся к труду, к колхозному производству. Так, например, специальным пунктом оговорено, что уважительной причиной невыхода колхозника на работу может служить несвоевременное начисление ему трудодней. Бесспорно, что начислять трудодни нужно в установленные сроки, к нерадивому бригадиру должны приниматься меры, вытекающие из устава сельскохозяйственной артели. Но ни коим образом нельзя ставить вопрос так, что затяжка с начислением трудодней может быть предлогом невыхода на работу. Нечего и говорить, что такие, с позволения сказать, правила не только не мобилизуют колхозников на укрепление трудовой дисциплины, но разлагают ее. И поэтому нет ничего удивительного в том, что в колхозе «Первое мая» при наличии „хваленых" правил внутреннего распорядка трудовая дисциплина оставляет желать многого лучшего, что под разными предлогами на полевые работы в колхозе выходят очень поздно и неорганизованно, что производительность труда на полях низкая (в колхозе нет гектарников-пахарей). Такие „правила" внутреннего распорядка должны быть отменены.

Сегодня мы публикуем в газете правила внутреннего распорядка, единогласно принятые на собрании колхозников с.-х. артели „Красная деревня", Нелюбинского сельсовета. С исключительной серьезностью и ответственностью подошли колхозники к разработке этого важнейшего колхозного документа.

Каждый колхоз нашего района должен иметь твердые, четкие правила внутреннего распорядка, отражающие интересы колхозного производства, мобилизующие колхозников на укрепление производственной дисциплины, на повышение производительности труда, на борьбу с так называемыми „колхозниками", стремящимися поживиться за счет колхоза, с людьми разлагающими трудовую дисциплину, расстраивающими колхозные ряды.

Установление твердых большевистских порядков в каждом колхозе, укрепление трудовой дисциплины должно быть тем могучим рычагом, который обеспечит образцовую постановку дела на всех участках колхозного производства, послужит делу упрочения колхозного строя и росту зажиточности колхозников.

А. К. Серов и П. Д. Осипенко

От Совета Народных Комиссаров СССР и Центрального Комитета ВКП(б)

Совет Народных Комиссаров Союза ССР и Центральный Комитет ВКП(б) с прискорбием извещают о безвременной гибели Героев Советского Союза товарищей Анатолия Константиновича СЕРОВА и Полины Денисовны ОСИПЕНКО, последовавшей 11 мая при исполнении служебных обязанностей в результате воздушной катастрофы, и выражают свое глубокое соболезнование семьям погибших.

* * *

Правительство Союза ССР постановило:

1. Организовать правительственную комиссию по похоронам товарищей Серова и Осипенко в составе товарищей Булганина (председатель), Буденного, Мехлиса, Щербакова, Локтионова, Смушкевича, Гризодубовой и Расковой.

2. Похороны товарищей Серова и Осипенко принять на счет государства.

3. Похоронить товарищей Серова и Осипенко на Красной площади у Кремлевской стены.

ПАМЯТИ ГЕРОЕВ

На боевом посту, у штурвала воздушного корабля, погибли Полина Осипенко и Анатолий Серов—отважные дочь и сын великого советского народа, гордые соколы сталинской авиации, большевики, беспредельно преданные своей родине и коммунистической партии. Огромна утрата трудящихся Советского Союза, партии Ленина-Сталина, огромна утрата Красной Армии, потерявших двух лучших своих командиров, Героев Советского Союза.

Светлые образы Полины Осипенко и Анатолия Серова вечно будут жить в сердцах трудящихся нашей социалистической отчизны. Их жизнь, их беззаветное служение народу, великому делу Ленина—Сталина зовут всех трудящихся, всех бойцов, командиров и политических работников Красной Армии к дальнейшим подвигам во славу матери родины, во славу непобедимого, всепобеждающего знамени коммунизма.

Имена Полины Осипенко и Анатолия Серова известны далеко за пределами нашей родины. Они совершили подвиги, геройством которых был восхищен весь мир. Воспитанники сталинской эпохи, выросшие из самой гущи народа, народа героев и созидателей, Полина и Анатолий сочетали в себе лучшие качества советских людей, людей сталинской закалки: высокую гражданственность, большевистскую настойчивость, священную ненависть к подлым врагам народа. Летчики-герои Полина Осипенко и Анатолий Серов вписали не одну славную страницу в историю советской авиации. Поднявшись от батрачки до первоклассной летчицы, в совершенстве овладевшей сложнейшим искусством управления воздушными кораблями, до высокого звания героини нашего народа,—Полина своими беспримерными в истории полетами от Черного моря до Белого, от Москвы до Тихого океана продемонстрировала силу и мощь стальных птиц Советского Союза, силу и мощь советской женщины, раскрепощенной и воспитанной сталинской эпохой.

П. Д. Осипенко.

◆

Подвиги Анатолия во славу советского оружия, укрепления боевой мощи Красной Армии высоко оценило наше народное правительство, наградив его званием Героя Советского Союза и орденом Ленина.

Осипенко и Серов всю свою жизнь отдали тому, чтобы советские самолеты летали дальше всех, выше всех и быстрее всех самолетов в мире. Их дело подхватят сотни, тысячи, десятки тысяч наших доблестных бойцов и командиров, горячих патриотов своей матери-родины.

В эти тяжелые часы скорби мы все, бойцы, командиры и политические работники Красной Армии, повторим вслед за Полиной ее слова, сказанные полгода тому назад:

„Горе будет тому, кто посмеет посягнуть на неприкосновенность наших границ! Мы свои боевые самолеты поведем туда, откуда враг посмеет напасть. Мы не дадим пощады ни одному врагу, который осмелится посягнуть на наши священные границы".

Прощайте наши друзья, наши славные боевые товарищи!

Маршал Советского Союза С. М. БУДЕННЫЙ, Член Военного Совета МВО корпусной комиссар А. И. ЗАПОРОЖЕЦ, Начальник политического управления МВО бригадный комиссар А. А. ЛОБАЧЕВ, Герой Советского Союза комбриг И. Т. ЕРЕМЕНКО, Герой Советского Союза полковник А. С. ОСИПЕНКО.

Правила внутреннего распорядка

колхоза „Красная деревня“, Нелюбинского сельсовета

Единогласно приняты на общем собрании колхозников 10 мая 1939 года

I. Общие положения

1. Все члены колхоза должны участвовать личным трудом в колхозных работах, соблюдать дисциплину труда, способствовать укреплению дисциплины в колхозе и максимальному развитию социалистических методов труда, точно выполнять устав сельскохозяйственной артели и настоящие правила внутреннего распорядка, активно участвуя в обсуждении на общих собраниях и производственных совещаниях вопросов колхозной жизни.

2. Обязанности председателя и членов правления и ревизионной комиссии, заведующего фермой, бригадира, казначея, счетовода и кладовщика определяются уставом сельхозартели, причем члены правления колхоза закрепляются за определенными отраслями хозяйства, не освобождаясь в тоже время от выполнения отдельных поручений правления и общего собрания колхозников.

3. Животноводческая ферма, конюшня работают по особым правилам внутреннего распорядка, установленным с учетом особенностей этих отраслей работы и времени года (причем по конюшне должен быть предусмотрен также и порядок выделения лошадей в личное пользование колхозников), которые утверждаются правлением и общим собранием колхоза.

II. Распорядок рабочего дня

1. В колхозе устанавливается следующая продолжительность рабочего дня: декабрь — январь (зимние работы)—с 8 до 16 часов 30 минут; февраль (подготовка к весеннему севу)—с 7 до 19 часов; весенний сев—с 5 до 21 ч. 30 м. (причем, кроме обеденного перерыва, в период весеннего сева еще до обеда предоставляется отдых на завтрак 30 мин.); сенокос—с 3 до 22 час.; уборка урожая—с 5 до 21 часа; осенние работы—с 7 до 19 часов.

2. Перерыв на обед устанавливается с 12 до 14 часов, но для выполняющих весенне-летние (включая уборочные) работы на лошадях, а также для машиноводителей, перерыв для обеда устанавливается с 12 до 15 часов.

3. В период особо напряженных работ (весенний сев, сенокос, уборка урожая) допускается установление правлением колхоза более длительного рабочего дня—с расвета до темна, но с введением в таком случае дополнительного перерыва на завтрак, длительностью 1 час. Время этого длительного перерыва устанавливается бригадиром в зависимости от характера и хода работ.

4. В процессе работы в течение каждого часа проводится 5-минутный перерыв.

5. Как правило, при работе на сеялках, молотилках, льноагрегате, а также и по мере надобности на других работах правлением колхоза может быть установлена двухсменная или трехсменная работа. Время начала и окончания работ и перерыв для каждой смены в таком случае указывается правлением колхоза.

6. Подростки до 16 лет принимают участие лишь в легких работах и с согласия родителей.

7. Для многодетных женщин, по особому постановлению правления колхоза в отношении каждой из них в отдельности, допустим выход на работу на один час позже и окончание на один час раньше установленного времени.

8. На период весенне-летних полевых работ по особому постановлению общего собрания колхозников организуются детские ясли и детская площадка.

9 Для кормящих грудью матерей устанавливаются дополнительные перерывы для кормления ребенка длительностью в 30 минут, причем промежутки между перерывами не должны превышать 3 час. 30 минут.

10. Для всех колхозников, работающих на руководящей и хозяйственной работе, время выхода на работу и окончание работы устанавливается такое же, как и для всех колхозников.

11. Для всех колхозников, принимающих участие в работах, в период весеннего сева, сенокоса, уборки урожая организуется общественное питание.

12. Рабочее время счетовода в период с 1 апреля по 1 ноября начинается с 8 часов утра, в остальное время года—с 9 часов утра и заканчивается в 22 часа с двумя перерывами: с 11 до 12 часов и с 16 до 18 часов.

13. Выходным днем в колхозе устанавливается седьмой день недели. В период особо напряженной работы (весенний сев, сенокос, уборка урожая), по постановлению правления колхоза или общего собрания бригады, работа производится и в выходные дни.

14. Освобождение колхозника от работы для личных дел допускается лишь с разрешения председателя правления колхоза или его заместителя, через бригадира. Отпуск на длительный срок допускается с разрешения правления или общего собрания колхозников. Невыход на работу по болезни должен быть подтвержден справкой врача.

III. Организация и учет труда

1. Все полевые работы, в соответствии со статьей 14 устава сельхозартели, производятся бригадами, внутри которых создаются постоянные звенья в составе не больше 10 человек. За звеном в соответствии с наличием в нем рабочей силы, закрепляются участки с посевами 3—4 культур, с тем, чтобы все члены звена были полностью загружены работой на своих участках во все периоды хозяйственного года. При этом по льну организуются специальные льноводческие звенья в составе 5—7 человек с закреплением за этим звеном 3—4 га посева льна. Звено по льну выполняет работы с начала подготовки к севу и до окончания полной обработки и сдачи продукции государству. Звено возглавляется звеньевым, непосредственно подчиненным бригадиру. Работа внутри звена производится на основе индивидуальной сдельщины.

2. Правление колхоза, на основании общеколхозного производственного плана сельскохозяйственных работ, разрабатывает годовое задание для каждой бригады.

Бригады, на основе полученных от правления колхоза годовых заданий, разрабатывают рабочие планы на отдельные периоды работ (весенний сев, прополка, сенокос, уборка урожая и осенне-зимние работы), устанавливая конкретные задания звеньям и отдельным, невходящим в звенья, колхозникам. Рабочие планы бригады утверждаются правлением колхоза и обязательны к выполнению для всех членов бригады.

Примечание: распределение работы внутри звена производится звеньевым.

3. Согласно утвержденного рабочего плана, бригадир ежедневно вечером, тотчас же после окончания работ, выдает письменные наряды на работы следующего дня звеньевым и устные—невходящим в звенья колхозникам, оставляя копии нарядов по звеньям и на всю работу у себя. Звеньевой в тот же вечер устно доводит наряд следующего дня до сведения каждого члена звена.

4. Сельскохозяйственный инвентарь и рабочий скот распределяются правлением колхоза между бригадами в соответствии с их рабочей силой и рабочим планом, причем этот инвентарь и рабочий скот закрепляются за бригадой на весь сезон, с последующим закреплением внутри бригады за отдельными колхозниками по ведомости, утверждаемой правлением колхоза. Инвентарь и упряжь после работы хранятся в установленном для бригады месте. Категорически запрещается брать упряжь и инвентарь по домам.

5. Для охраны в поле скота, машин, инвентаря, закрепленных и находящихся под ответственностью отдельных членов бригады, каждая бригада выделяет ночного полевого бригадного сторожа

6. О времени начала и окончания работ, а также о перерывах, колхозники оповещаются сигнальным звонком. Первый утренний звонок для подготовки к работе дается за 30 минут до начала работы, второй же утренний звонок является сигналом к началу работы. Остальные звонки (перерывы и окончание работ) даются в точно установленное время.

Примечание: На случай пожара или другого стихийного бедствия в колхозе устанавливается особый сигнал.

7. Члены бригады точно ко времени начала работ обязаны быть на месте работ с совершенно подготовленным инвентарем и рабочим скотом.

8. Проверка работы звеньев и прием работ от колхозников в бригаде производится ежедневно (за исключением случаев дачи наряда на несколько дней) бригадиром в присутствии звеньевого.

Примечание: На председателе правления колхоза лежит обязанность особого наблюдения за работой звеньев и учета опыта их работы. Председатель также ведет ежедневный контроль за качеством и количеством выполненных работ в бригаде.

9. В каждой бригаде выбирается и утверждается на общем собрании колхоза инспектор по качеству, в обязанности которого входит ежедневный контроль за качеством всех выполняемых работ в бригаде и в отдельности каждым колхозником и машинами МТС. В случае обнаружения недоброкачественной работы инспектор немедленно принимает меры через правление колхоза, бригадира или общее собрание колхоза, для устранения недостатков.

10. Количество начисляемых трудодней за день бригадир на следующий день об'являет бригаде и одновременно заносит в табель выработки трудодней за день, который вывешивается на видном месте. Один раз в неделю производится запись в трудовые книжки. На работников руководящего и хозяйственного состава трудодни начисляются счетоводом колхоза. После записи трудодней книжка возвращается на руки колхознику, который к следующей записи обязан книжку передать бригадиру.

11. При начислении трудодней правление колхоза строго производит установленные ст. 15 Устава сельско-хозяйственной артели надбавки и удержания за качество работы.

12. В конце каждого месяца бригадир сверяет начисленные им трудодни со счетоводом колхоза, после чего составляется список колхозников с указанием выработанных ими за истекший месяц трудодней и числа отработанных ими рабочих дней, который вывешивается для всеобщего сведения не позднее первых трех дней следующего месяца.

13. В конце года бригадир сверяет все начисленные трудодни со счетоводом, после чего составляется окончательный список (за подписью председателя колхоза и счетовода) выработанных колхозниками трудодней, по которому распределяются доходы.

14. Все работы производятся в порядке индивидуальной сдельщины по нормам и расценкам, устанавливаемым ежегодно, с учетом возрастающей механизации сельско-хозяйственных работ и опыта передовиков колхоза, правлением колхоза и утверждаются общим собранием колхозников.

Примечание: в тех случаях, когда в процессе работ выясняется заниженность отдельных норм выработки, правление колхоза и общее собрание колхозников обязаны немедленно исправить соответствующие нормы, не ожидая общего ежегодного пересмотра всех норм.

15. В случае смены председателя правления, ведающего определенной отраслью работы члена правления, бригадира, звеньевого, заведующего фермой и других руководящих колхозных работников, передача дел обязательно оформляется актом с участием представителя ревизионной комиссии колхоза.

IV. Охрана социалистической колхозной собственности

1. Для охраны в колхозе устанавливаются следующие наружные сторожевые посты:

а) Круглосуточное дежурство по пожарной и сторожевой охране имущества на усадьбах колхоза;

б) Полевые сторожевые раз'езды в период созревания и выстаивания хлебов и других культур.

Дежурство несут постоянно выделенные правлением колхоза сторожа из числа колхозников.

2. Охрана колхозного имущества (инвентаря, рабочего скота и проч.), закрепленного за бригадами, звеньями и колхозниками на период работ или предоставленного в установленном порядке во временное пользование отдельных колхозников, лежит на пользующихся этим имуществом бригадах, звеньях и колхозниках, при полной их материальной ответственности за сохранность имущества.

3. В случае пожара дается особый сигнал (установленный в колхозе), по которому к месту пожара немедленно являются члены пожарной дружины и находящиеся в этот момент вблизи пожара члены колхоза.

V. Дисциплина труда

1. Нарушением трудовой дисциплины членами с.-х. артели считается:

а) Невыполнение постановления общего собрания колхозников и правления колхоза, а также распоряжений председателя колхоза, бригадира, заведующего фермой и других лиц, которым колхозники подчинены по работе;

б) Невыход на работу без уважительной причины;

в) Опоздание на работу или уход с нее ранее установленного времени;

г) Выполнение в рабочее время, без разрешения бригадира или председателя колхоза, своей личной работы;

д) Переход с одной работы на другую без разрешения бригадира или председателя колхоза;

е) Систематическое невыполнение норм выработки и недоброкачественное выполнение работы;

ж) Небрежное отношение к имуществу колхоза;

з) Пререкания и споры на работе между членами колхоза и руководящим составом;

и) Курение в огнеопасных местах;

к) Появление на работе в нетрезвом виде и распитие спиртных напитков в рабочее время и во время выездов за пределы колхоза по делам артели;

л) Самовольное использование колхозного имущества (инвентаря, рабочего скота и пр.), без разрешения председателя колхоза и бригадира;

м) Исполнение работ вне колхоза без разрешения правления и общего собрания колхоза;

н) Сенокошение на колхозных полях для личных нужд, что является злостным нарушением устава с.-х. артели.

2. О всех нарушениях колхозниками дисциплины бригадир и руководители соответствующими работами в тот же день, или не позднее следующего дня, сообщают правлению колхоза для принятия соответствующих мер.

Окончание на 3 й стр.

Опыт передовых--каждому колхознику

Следуя примеру стахановца

Стахановец колхоза Гридинская, Вожбальского сельсовета, 17 летний И. А. Волков с 29 апреля по 5 мая ежедневно вспахивал до 0,85 гектара, а с 5 мая довел производительность до 1,29 гектара в день.

Таких показателей в работе тов. Волков добился благодаря тому, что он рационально использует каждую минуту: своевременно выезжает в поле, в определенное время предоставляет отдых лошади и сам лично задает корма.

Следуя опыту тов. Волкова, колхозник Иван Павлович Мараков теперь вспахивает на одной лошади в день 0,90—0,95 гектара; т т. Мараков И. П., Мараков Н. С., Мараков Л. А., Мараков В. И. вспахивают от 0,80 до 0,85 гектара.

Евгений Иванович Котов вручную засевает от 4,5 до 5 гектаров в день.

А. Мараков.

Соревнование на словах

Председатель колхоза имени Максима Горького, У.-Печенгского сельсовета, т. Протопопов при всяком удобном случае любит «козырнуть» тем, что у них среди колхозников хорошо поставлена агитационно-массовая работа.

Нередко личного можно слышать: «В ответ на решения XVIII с'езда партии наши колхозники включились в социалистическое соревнование».

Мы не спорим с т. Протопоповым, что обязательств было принято много, но в практической работе выполнения взятых обязательств не чувствуется.

Еще 2 мая в колхозе развернулся массовый сев. Но в течение семи дней работы было вспахано только 41 гектар из плана 128 гектар и засеяно всего лишь 18 гектаров. А ведь в обязательстве записано: провести сев в 7-8 дней.

Как же работают отдельные бригады?

Бригада № 1 за эти дни вспахала 22 гектара при ежедневной работе шести плугарей, которые в течение всего рабочего дня вспахивали только по три гектара, т. е. по 0,5 гектара на лошадь. Такое же положение и в бригаде № 3. Здесь средняя производительность на вспашке не превышает 0,45 гектара

Если учесть, что среди плугарей в обеих бригадах есть колхозники, которые выполняют дневные нормы на 200 процентов. (Илья Николаевич Протопопов вспахивает более одного гектара, А. А. Протопопов—по 0,99 гектара и другие), то что же приходится на долю остальных? Кстати, надо отметить тот факт, что женский труд на вспашке в колхозе не применяется; плугарями работают исключительно мужчины.

Еще более разительный пример низкой производительности на севе: колхозник А А. Протопопов в течение трех дней рядовой сеялкой засеял только 5,5 гектара, т. е. средняя дневная выработка составляет по 1,73 гектара.

Где же причины низкой производительности труда?

Они, прежде всего, кроются в том, что решения XVIII с'езда ВКП(б) не доведены до глубокого сознания широчайших масс колхозников. Социалистическое соревнование осталось формальным, на бумаге. И, наконец, опыт хорошей работы плугарей-гектарников не стал еще достоянием всех колхозников, так как передача его не организована.

Руководителей колхоза мало беспокоит и тот факт, что запасы фуража для лошадей приближаются к концу.

Задача руководителей колхоза, пока не поздно, исправить имеющиеся недостатки и организовать проведение посевных работ в сжатые сроки и на высоком агротехническом уровне.

С. Шорохов.

Минеральные удобрения— на поля колхозов

Государство, отпуская колхозам минеральные удобрения, в то же время предоставляет им кредиты.

Однако, отдельные руководители колхозов не желают использовать эти кредиты.

Долгосрочная ссуда на покупку минеральных удобрений в сумме 40 тысяч рублей по району полностью не использована. Хуже того, ряд колхозов не хотят получить со складов „Сельхозснабжения" и те минеральные удобрения, стоимость которых уже оплачена. К 10 мая на складах лежит закупленных колхозами, но невывезенных минеральных удобрений 32 тонны.

Например, колхоз „Вторая пятилетка", Середского сельсовета, должен вывезти 10 тонн удобрений, но до настоящего времени ни одного килограмма не взял, хотя внес на счет Сельхозбанка 457 рублей колхозных средств.

Колхозы им. Сталина, Матвеевского сельсовета, им Фрунзе, Калининского сельсовета, „Борьба", Н. Печенгского сельсовета, также не вывозят минеральные удобрения, закупленные еще в мае 1938 года.

Надо решительно покончить с недооценкой минеральных удобрений, призвав к порядку руководителей колхозов, нежелающих использовать возможности для получения высоких урожаев.

«Сельхозснаб» обязан организовать быстрейшее продвижение удобрений в колхозы с таким расчетом, чтобы в текущем году ни одного килограмма удобрений не осталось не использованными.

Щепеткин.
Ст инспектор „Сельхозбанка".

На молевом сплаве

Спасти древесину от обсушки и обесценивания

Вести со сплавных рек

Юрманга-Кулой

Окатка древесины закончена 10 мая. Зачистка «хвоста» производится крайне медленно, главным образом из-за недостатка рабочей силы. К 12 мая с «хвостом» пройден 1 километр. Горизонт воды по реке Юрманга 110 сантиметров и Кулой—170. Головка моля прошла по реке Кулой 20 километров. Остается итти до устья 180 километров.

Чрезвычайно плохо с рабочей силой. 13 мая на проплаве работали только 85 человек, из них 35 человек рабочих постоянного кадра, тогда как один лишь Середской сельсовет должен дать 170 человек и Заозерский—100 человек.

В самое ближайшее время сельсоветы обязаны принять все меры к тому, чтобы обеспечить сплав необходимым количеством рабочей силы.

Б. Норенья

Положение за последние сутки почти не изменилось. Хвост «моля» находится на 21 километре. Для поднятия воды приступили к строительству трех временных плотин. Работает 43 человека.

Карица

«Хвост» моля находится на 7 километре. Древесина движется только лишь при помощи поднятия воды плотинами. Работает 84 человека по реке Карица и 25 человек на окатке лесоматериалов с берегов Толшмы.

По биржам и запаням

На 13 мая из Норенгской запани выпущено молем по Сухоне 4000 кубометров. Выпуск продолжается.

В Толшменской запани на сегодня имеется около 6—7 тысяч кубометров древесины. Выпущено в сухонские кошели 1200 кубометров.

Из Коротковского лесопункта отбуксировано в плотах 796 кубометров древесины и из Ш.-Печенгского лесопункта—486 кубометров. Отправлено мелкотоварника в баржах Ш.-Печенгским лесопунктом 2437 кубометров и Камчугским лесопунктом 1305 кубометров.

Больше заботы о стахановцах

Полностью закончена постановка Дедовской запани.

Лучшие рабочие запани, после обсуждения постановления Экономсовета при СНК СССР „Об оплате труда на лесосплаве" показывают хорошие образцы работы. Бригады рабочих постоянного кадра, под руководством т.т. Кокина и Плотникова, работающие на разломке залома в запани, ежедневно выполняют нормы на 150 и больше процентов. Неплохо работает и бригада тов. Выдрина, систематически перевыполняя дневные нормы на переплотке березы.

Плохо то, что на запани нет комнаты стахановца, где бы в выходные дни стахановец мог хорошо, культурно отдохнуть. Этот пробел администрация и рабочий комитет запани должны устранить в самые ближайшие дни.

Г. Коробицын.

ИЗВЕЩЕНИЕ

15 мая с.г., в 7 часов вечера, в помещении партканбинета райкома ВКП(б) проводится групповая консультация на тему: «Основная экономическая задача СССР и план дальнейшего под'ема народного хозяйства СССР в третьем пятилетии».

Отдел пропаганды и агитации райкома ВКП(б).

Правила внутреннего распорядка колхоза „Красная деревня"

Перенос со 2-й стр.

3. Правление колхоза обязано донесения, поступающие на нарушителей трудовой дисциплины, рассматривать в трехдневный срок со дня подачи донесения, с обязательной записью всех взысканий в протокол заседания правления колхоза.

VI. Меры взыскания и поощрения

1. За нарушения настоящих правил внутреннего распорядка применяются следующие меры воздействия и взыскания:

а) предупреждение;

б) выговор;

в) порицание на общем собрании;

г) штраф в размере до 5 трудодней;

д) перемещение на низшую работу;

е) временное отстранение от работы;

ж) лишение права пользования лошадьми для личных нужд и колхозным пастбищем.

2. Колхоз вправе в отношении колхозников, уклоняющихся от работы в артели, нарушающих трудовую дисциплину, ограничивать обслуживание их колхозным транспортом для личных нужд и ходатайствовать перед органами власти о лишении таких людей всякого рода льгот по налогам и натуральным поставкам государству, установленных для колхозников. В каждом отдельном случае нарушения трудовой дисциплины меры взыскания выбираются правлением колхоза в зависимости от тяжести поступка и предшествующих взысканий, налагавшихся на данного колхозника.

3. В отношении явно неисправимых членов колхоза, нарушающих устав с.-х. артели, подрывающих и дезорганизующих колхоз, после применения всех указанных в правилах мер применяется, в соответствии с уставом с.-х. артели, как крайняя мера, исключение из колхоза.

4. За расхищение колхозной собственности и за преступное отношение к имуществу, скоту, машинам колхоза и МТС виновные колхозники привлекаются к судебной ответственности.

5. Всякие поступки и меры взыскания, наложенные на виновных колхозников, доводятся до сведения общего собрания колхоза.

6. По мере того, как колхозник, на которого наложено взыскание, исправляется и хорошо работает в колхозе, взыскание может быть правлением колхоза снято.

7. За хорошую работу, достижение высоких урожаев и удоев, бережное отношение к колхозному имуществу и образцовую постановку учета правление, после утверждения общего собрания, применяет следующие меры поощрения:

а) об'являет благодарность;

б) выдает грамоту ударника и заносит на доску почета;

в) премирует деньгами и ценными подарками;

г) оказывает за счет колхоза бесплатную помощь в улучшении личных и бытовых условий (постройка дома, приобретение имущества и т. п.);

д) оказывает преимущество в предоставлении лошадей для личного пользования и в пользовании другими выгодами или льготами, предусмотренными уставом с.-х. артели;

е) предоставляет возможность, за счет колхоза, участвовать в экскурсиях, посещать кино, театры и получать путевки в дома отдыха и на курорты;

ж) начисляет звеньевым льноводных звеньев дополнительные трудодни и выдает премии-надбавки членам льноводных звеньев за перевыполнение плана сдачи льнопродукции государству, в размере 50 процентов от полученной денежной суммы премий-надбавок, в соответствии с постановлением СНК СССР и ЦК ВКП(б) от 22 марта 1938 года;

з) начисляет за перевыполнение плана дополнительные трудодни картофельным звеньям и выдает установленные премии овощным звеньям за сверхплановую сдачу продукции;

и) возбуждает ходатайство о награждении значком «Отличника социалистических полей».

7. Заключительная часть

1. Настоящие правила утверждены общим собранием членов колхоза 10 мая 1939 года (протокол № 16) и вступают в силу с момента их утверждения.

2. Изменения настоящих правил допустимы лишь по постановлению общего собрания колхозников.

Траурные дни на родине героев

Скорбная весть о трагической смерти гордого сокола нашей страны Героя Советского Союза Полины Осипенко вызвала невыразимую боль и печаль в сердцах земляков героической летчицы—колхозников с. Ново-Спасовки, Бердянского района, Запорожской области.

Из колхозов, с заводов, МТС района сюда, где родилась, росла и воспитывалась незабвенная Полина, идут трудящиеся, чтобы разделить с родными тяжелое горе.

Трудящиеся района послали письма, выражающие соболезнование, товарищу Сталину и его соратнику тов. Хрущеву. В Москву для участия в похоронах Полины Осипенко выехали ее мать, брат, сестра и секретарь Бердянского райкома партии.

* * *

С огромной скорбью трудящиеся Надеждинска встретили весть о трагической гибели их земляка, преданного сына партии Ленина—Сталина, Героя Советского Союза Анатолия Константиновича Серова. На предприятиях и в колхозах проходят многолюдные траурные митинги. Близкие и товарищи по совместной работе с большой теплотой говорят о славном соколе нашей родины, рассказывают о пути, пройденном А. К. Серовым от потомственного рабочего до выдающегося деятеля советской авиации.

Для участия в похоронах Анатолия Константиновича выехали в Москву его родные и друзья. (ТАСС).

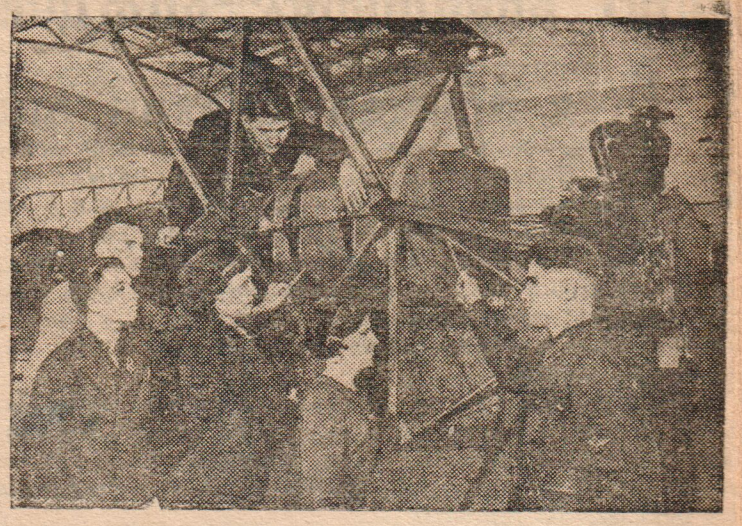

Курсанты отличники Свердловского аэроклуба без отрыва от производства изучают самолет. На снимке: преподаватель Н. Д. Плахов (справа) проводит занятия с курсантами.

Фото Ж. БЕРЛАНД (Бюро кинохроники ТАСС).

Зарубежные вести

Военные действия в Китае

В Центральном Китае в районе Наньчана продолжаются бои. Японцы перебрасывают в Наньчан крупные подкрепления.

В Южном Китае японский отряд в 3 тысячи человек атаковал китайские позиции у Цунхуа (северо-восточнее Кантона). Китайские войска оказали упорное сопротивление. Японский отряд был полностью разгромлен и, потеряв убитыми тысячу человек, отступил.

8 мая китайские самолеты совершили налет на Кантон. Бомбами, сброшенными с самолетов, уничтожено большое количество японского военного снаряжения. 9 мая китайская авиация успешно бомбардировала японские позиции около Самшуя (к западу от Кантона).

* * *

По заявлению китайского командования, сейчас главная задача китайских сил на всех фронтах заключается в связывании действий японских войск. Частыми контратаками китайские части не дают возможности противнику перебрасывать войска и сосредотачивать их для крупных наступательных действий. Так, намеченное японцами наступление в центральной части провинции Хубэй было сорвано контратакой китайских частей в районе Наньчана, а на фронте реки Хань китайцы контратаками приостановили наступление японских войск на Чанша. (ТАСС).

Польская печать о предложении папы Римского

Польские политические круги не скрывают своего отрицательного отношения к предложению папы Римского о созыве конференции пяти держав для разрешения колониальных вопросов, средиземноморской проблемы и Данцига.

Газета «Полония» пишет, что по всей вероятности проект конференции пяти государств исходит не от папы, а от Муссолини. В настоящий момент, указывает газета, созыв конференции с участием Италии и Германии имел бы результатом очередную капитуляцию перед агрессорами. Газета пишет:

«Польша очень хорошо помнит, какие результаты имело «посредничество» для Чехо-Словакии, и наверное никогда не согласится поставить свои жизненные интересы на арбитраж третьих государств». (ТАСС).

Обострение польско-германских отношений

12 мая польские газеты приводят ряд новых сообщений, свидетельствующих об обострении польско-германских отношений и напряженном положении в Данциге. 10 мая группа фашистов в Данциге совершила нападение на начальника железнодорожной станции в Марионово (территория Данцига) поляка Грыгевича и зверски его избила. Данцигские власти отказались оказать медицинскую помощь тяжело раненому Грыгевичу.

11 мая ночью вблизи границы Данцига с Восточной Пруссией немецкими фашистами была брошена бомба в дом польского таможенного инспектора. Террористы были пойманы, однако данцигские власти отказались вести расследование по этому делу, предложив польским таможенникам покинуть занимаемый ими дом. Польская печать подчеркивает, что в течение последних двух недель имели место три террористических покушения на польских таможенников в Данциге.

Газета «Экспрес поранны» сообщает, что в местности Вжещ (Данциг) побиты все окна в квартирах поляков. 11 мая в Данциге конфисковано 12 польских газет.

В связи с продолжающимся притоком немцев из Восточной Пруссии в Данциге царит сильная тревога.

(ТАСС).

На оборонные темы

Рост осоавиахимовских организаций

Народный Комиссар Обороны, первый маршал Советского Союза товарищ Ворошилов на XVIII с'езде ВКП(б) сказал: „Мы можем и обязаны в ближайшее время сделать все для того, чтобы Осоавиахим системой своих организаций охватил все фабрики и заводы, предприятия, учреждения, учебные заведения и колхозы“.

Выполняя это указание товарища Ворошилова, районная организация Осоавиахима выросла на 20 новых первичных осоавиахимовских организаций, из которых 8 созданы при колхозах, 5—производственно-отраслевых и остальные при учреждениях в городе.

Значительно пополнились ряды районной организации Осоавиахима. За первый квартал этого года организация численно выросла более, чем на 20 процентов.

Молодежь готовится к призыву

В связи с изучением решений XVIII с'езда ВКП(б) значительно улучшилась оборонная работа в первичных организациях Осоавиахима Вожбальского сельсовета.

В колхозах „Борец“ и „Гридинская“ организованы и проводят занятия стрелковые кружки. В неполной средней школе систематически работают кружки по подготовке значкистов «Противовоздушной и химической обороны» и «Юных ворошиловских стрелков».

Особенно хорошо проводит оборонную работу член ВЛКСМ тов. Холмогоров, который, являясь председателем первичной организации Осоавиахима при сельсовете, оказывает большую помощь оборонным кружкам в колхозах. У него вся молодежь, которая пойдет в этом году на призыв, вовлечена в кружки ПВХО и стрелковые, которые регулярно проводят занятия.

Учебно-строевые подразделения

В Погореловском сельсовете организовано учебно-строевое подразделение из молодежи, подлежащей призыву в ряды Рабоче-Крестьянской Красной Армии в этом году.

Призывники с большим желанием готовятся к сдаче норм на значки «Ворошиловского стрелка» и „Противовоздушной и химической обороны“.

Такое же учебно-строевое подразделение организуется и в Никольском сельсовете.

* * *

Колхозники с.-х. артели имени Сталина, Середского сельсовета, горячо приветствуя выпуск 13 лотереи Осоавиахима, приобрели лотерейных билетов на 100 рублей.

Добрынин.

Театр

Спектакли коллектива средней школы

12 мая силами учителей Тотемской средней школы был поставлен спектакль, сбор от которого поступает на оказание помощи нуждающимся учащимся. Ставилась пьеса Островского „Счастливый день“.

Спектакль шел при переполненном зале и оставил хорошее впечатление у зрителей.

Учащиеся старших классов школы готовят к постановке 18 мая пьесу «Падь Серебряная» (эпизоды из жизни на Дальневосточной границе).

Тотемское педагогическое училище

об'являет прием учащихся на 1939--1940 учебный год.

В училище принимаются лица обоего пола в возрасте от 15 до 35 лет, окончившие неполную среднюю школу или 7 классов полной средней школы, а также лица, имеющие образование не ниже курса неполной средней школы.

Все поступающие подвергаются приемным испытаниям: по русскому языку (устно и письменно), арифметике (устно и письменно), алгебре—письменно, геометрии—устно, географии—устно, Конституции СССР—устно.

Лица, окончившие НСШ и 7 классов средней школы и имеющие по основным предметам (кроме рисования, черчения и физкультуры) оценки „отлично“, принимаются без испытаний.

Приемные испытания производятся с 16 августа. Заявления о приеме подаются на имя директора училища с 15 мая по 16 августа.

К заявлению должны быть приложены следующие документы: 1) свидетельство об образовании, 2) справка о рождении, 3) автобиография, 4) справка врача о состоянии здоровья, 5) две фотокарточки с собственноручной подписью, заверенные госучреждением или домоуправлением, 6) паспорт (пред'является лично) и 7) справка об отношении к военной службе (для военнообязанных).

Начало учебных занятий с 1-го сентября сего года.

Нуждающиеся учащиеся на 50% обеспечиваются общежитием и стипендией по успеваемости.

Заявления о приеме направлять по адресу: г. Тотьма, Вологодской области, Белоусовская, 5, педагогическое училище.

Дирекция педучилища.

Отв. редактор П. ПЕТУХОВ.

Тотемскому райфинотделу требуется на постоянную работу **инспектор госдоходов**

Адрес редакции: г. Тотьма, Вол. обл. Торговая пл., 10 | Телефоны: редактор 24, секретариат и отделы—35, издательство—48 | Подписная плата: 2 рубля в месяц, Цена отдельного № 8 к. | Газета выходит ежедневно. След. № выйдет 15 мая 1939 г.

Типография из-ва „Рабочий леса“ г. Тотьма. Тираж 3200. Уполн. Облоблита № В—5504