РУССКИЙ СЕВЕР

Суббота, 17 августа 1991 года, № 97. Цена 20 коп.

Учредитель — Вологодский областной Совет народных депутатов

О встрече Б. Ельцина и В. Купцова

Пресс-секретарь Президента РСФСР распространил сообщение о встрече Президента Б. Н. Ельцина и первого секретаря ЦК КП России В. А. Купцова, которая состоялась 13 августа, как указывается, по инициативе последнего.

В сообщении говорится, что беседа касалась широкого круга вопросов, однако главное внимание уделено трем из них.

Первое. Отношение КП РСФСР к конституционно избранным органам государственной власти Российской Федерации. Б. Н. Ельцин высказал мнение, что прежнее руководство партии российских коммунистов, постоянно заявляя о стремлении к диалогу и согласию, на деле ставило во главу угла политической деятельности оппозицию государственной власти республики. В. А. Купцов, признав ненормальность подобного положения, заверил Президента в том, что он, как лидер партии, предпримет меры для его исправления.

Второе. Деятельность депутатского блока «Коммунисты России». Президент высказал мнение о его неконструктивности по ряду вопросов, имеющих принципиально важное значение для возрождения России. По его мнению, это, в частности, проявилось на последнем съезде народных депутатов РСФСР. Президент, подтвердив готовность к работе со всеми парламентскими группами и фракциями, обратился к первому секретарю ЦК КП РСФСР с просьбой обратить внимание на деятельность блока «Коммунисты России» и получил заверения.

Третье. Указ Президента РСФСР о депортизации. Первый секретарь попросил Президента не устанавливать жесткий срок окончательного исполнения Указа, за которым следуют меры административного воздействия. Президент подтвердил свою позицию: конкретный срок исполнения Указа не установлен, однако до конца года он должен быть планомерно реализован в полном объеме. Б. Н. Ельцин обратил внимание В. А. Купцова на необходимость взаимодействия в трудоустройстве лиц, высвобождающихся в результате выполнения Указа, и заверил, что со своей стороны примет все меры.

(РосТАСС).

Анонс!

„Вопрос, конечно, интересный...“

Ведущая — Галина БУТУСОВА

Приглашаем вас, уважаемые читатели, принять участие в нашей новой рубрике. Вы задаете вопросы, разумеется, только интересные, а мы отвечаем. Темы — самые разные.

Итак, наш контактный телефон 5-13-79, по понедельникам, с 16 до 17 часов.

Ответы читайте еженедельно, по субботам.

Что думают вологжане...

...о партии

Анатолий Назоров (г. Кириллов):

У вас в газете имеется хорошая рубрика: «Что думают вологжане...», и я хочу ею воспользоваться, если посчитаете нужным напечатать мое письмо.

Как известно, сейчас создается новая партия демократов - коммунистов во главе с уважаемым вице-президентом России. По данным средств массовой информации, в новую партию перельются из КПСС миллионы ее членов. И тут, по-моему убеждению, таится большая опасность для народающейся партии, а значит, и в целом для страны.

Если в руководстве новой партии появятся новые люди, новые идеи, то в принципе-то останутся те же люди из бывшей КПСС, только перекрасившиеся, и даже с той же собственностью КПСС. На предстоящих перевыборах они снова проведут «своих депутатов». Для партийных функционеров наступят трудные времена с трудоустройством. Но они, мне кажется, быстрее расстанутся с идеями коммунизма, но только не с властью.

...о земле

Алексей ЛОБОВ (п. Куркино Вологодского района):

Слишком рыхлое, непрерывное и не всегда эффективное строительство в наших городах прямо и косвенно ведет к голоду. Обезлюдели деревни, свертывается сельскохозяйственное производство. Громадные площади бывшей пашни остаются неиспользованными — не пашутся, не засеваются и даже не скашиваются. Они обречены на одичание и закустаривание. Так вот, если мы хотим что-то иметь на своем столе, нужно немедленно оживлять эти сельхозугодья, строить, например, подсобные фермы городских предприятий за их же счет. А всякое новое строительство в городах нужно на 6—10 лет вообще прекратить, переведя его в деревню. Ведь ясно, что первоначально нужно накормить людей. Полуголодные никогда не смогут производительно трудиться.

...об экологии

Жители деревень Никольского района:

Уважаемый «Русский Север»! Пишут Вам жители деревень, близлежащих к городу Никольску, что расположены на реке Юг. Прочитав в номере от 26.06.91. статью «А песня не пелась», очень захотели рассказать о нашей природе. Да, когда-то наша река Юг широкая была. А сейчас любой малыш может перейти ее в летнее время. По всей реке топляки, коряги, банки-склянки. Каждый год по ней проходит сплав. Странное дело: плаг выполняет, а лес на дне остается. И никому до этого нет дела. Рыбы не стало, один ерш. Ниже маслозавода купаться нельзя, а искупаешься — иди в баню. Да и жители Никольска сбрасывают сюда свои отходы. По берегу реки сплошной беспорядок, а под Коныгиным, в сосновом бору, карьеры устроены, там наше СМУ работает. Даже страшно нам, деревенским, становится, и обидно, и больно...

...о «заслуженном отдыхе»

Нина Смирнова (г. Череповец):

«Русский Север!» Обращаюсь к тебе за помощью. Знаю, что вам не до нас, но вы — моя последняя надежда. Дело в следующем: 31 октября 1990 года я вышла на пенсию, как говорят, на заслуженный отдых, но отдыхом с тех самых пор и не пахнет. Пенсию я получала всего два месяца, а потом как отрезало. Пошла на почту, а там говорят: «Нет вам пенсии, ждите разбирайтесь в горсобесе». Я — туда, а там громадная очередь, ни сесть, ни лечь, ни к стене прислониться. Наконец, сотрудница: «А ваша пенсия не арестована? А вы не работаете? Я говорю: «Нет, у меня мать парализованная, не до работы...» «Возьмите вот листок бумаги и пишите заявление». «Но я не могу стоя писать...» «Идите в коридор...»

Кончилось тем, что через три месяца (!) пришла переводом пенсия. Как все это время было жить с больной матерью на одну пенсию — один Бог знает. Теперь новая напасть — не дают компенсации, совсем, ни одного месяца. И уже из Белозерска, за сто километров (у меня там дача), надо ездить хлопотать насчет компенсации. В начале июня я вновь была на приеме у инспектора собеса, и опять те же очереди, заявления, ожидания. А в итоге — ничего. Однажды смотрела по телевизору передачу «За круглым столом» и узнала, что есть в Череповце при горисполкоме отдел социальной защиты населения. Оставила я соседку с больной матерью и туда, в 35-й кабинет. Только меня туда не допустили. Секретарша, молодая девушка, приоткрыла с открытую дверь, что «вот к вам пришла женщина, которой ни разу компенсацию не платили». Молодой мужчина вышел из кабинета и на ходу бросил: «Надо идти в горсобес к Макаровой Н. А., а та пусть позвонит в область, узнает, почему вам не платят...» Я к Макаровой, а у нее опять взвинченная очередь. Нина Анатольевна выслушала меня и тоже взвилась: «Сидят там, в горисполкоме, ничего не делают, по 500 рублей получают, а только штаны протирают, а этот... (она назвала фамилию, на букву «Б», точно не помню), вот уже я ему позвоню!!!» Уж я стояла да стояла возле ее стола (она других старичков да старушек принимала), наконец сжалилась: «Давайте вашу пенсионную книжку — позвоню в Вологду...». Как вы думаете, получу я деньги в августе?

Юрий Трусов (пос. Вожега):

Я пенсионер. С января 1991 года сделан пересчет пенсии, но эту надбавку я так и не могу получить. Обращался в Вологодский горсобес, сказали, что документы отправлены в Вологду, что пенсия будет 129 рублей. Наконец, в июне прислали переводом за апрель и май, но в сумме 250 рублей. За июнь пришели на дом тоже 125 рублей, за июль — тоже 125. Что касается компенсации, то получал ее, пока работал. А как перестал работать, так и не получаю — за май, июнь, июль... При этом каждый месяц хожу в райсобес узнавать, и все ссылаются на Вологду... И это называется «заслуженный отдых». Вот такие «пироги». И в Вожеге не один я так маюсь...

Документ прямого действия

Чтобы Советы могли выполнять свою функцию достаточно эффективно, необходимы четыре основные условия: четкая организационная структура и четкие правовая, экономическая и финансовая основы. До сегодняшнего дня таких условий (в комплексе) не было... А вот новый Закон РСФСР «О местном самоуправлении в РСФСР» позволяет их создать, тем более что уже принимаются решения правительства, подкрепляющие этот Закон.

Возьмем, к примеру, экономическую основу. Кто не знает: забот у Советов всегда было хоть отбавляй, а средств — кот наплакал. Как хочешь, так и укрепляй системы образования, здравоохранения, культуры, бытового обслуживания... Причем даже этот мизерный бюджет формировался независимо от того положения, в котором находился тот или иной регион, без учета численности населения, по принципу «всем сестрам по серьгам». В результате сейчас наблюдается страшная разбалансированность в развитии районов даже в пределах одной области.

Не было раньше правовой основы — сплошное безправие. Привлечь кого-то к ответственности — упаси Бог! Теперь дело идет к тому, что будет четко обозначена вертикаль ответственности, в том числе и персональной, за выполнение законов. Разве это дело, когда принято 120 законов, а за их выполнение никто не отвечает?

Новый Закон дает право создавать муниципальную собственность. Он предусматривает участие граждан в самоуправлении и определяет для них такие формы деятельности, как сходы, собрания, конференции. Не исключено, что часть средств будет передаваться именно этим подразделениям. В конечном счете, все наше хозяйство должно стать саморегулируемым, осуществляться через нормативы. Цивилизованное государство — это прежде всего саморегулирование.

Конечно, нельзя считать, что новый Закон удовлетворяет на все сто процентов. В нем не определен перечень многих острых проблем, немало вопросов возникает у юристов и хозяйственников. Но для того и создана рабочая группа представителей городов России, чтобы собрать и обобщить предложения и замечания по поводу данного документа с целью дальнейшего его совершенствования.

Закон РСФСР «О местном самоуправлении в РСФСР» — большой шаг вперед. Этот объемный документ носит характер прямого действия, а значит, воздействие его каждый из нас вскоре почувствует на себе и, надо думать, будет оно благотворным.

15 августа в областном Совете народных депутатов состоялась пресс-конференция, на которой шел заинтересованный разговор о введении в действие Закона РСФСР «О местном самоуправлении в РСФСР». На вопросы присутствующих отвечали: Г. В. Судаков, председатель областного Совета народных депутатов, А. А. Титов, председатель облисполкома, Е. И. Ершов, председатель Вологодского горсовета народных депутатов, П. Ф. Мирау, председатель президиума исполкома Шекснинского районного Совета народных депутатов, Ю. А. Смирнов, начальник отдела юстиции облисполкома.

Галина ВАСИЛЬЕВА.

К сведению народных депутатов областного Совета

4 сентября 1991 года в 10 часов в большом зале областного Совета (ул. Герцена, 2) созывается шестая сессия областного Совета народных депутатов двадцать первого созыва со следующей повесткой дня:

1. О признании полномочий народного депутата областного Совета по избирательному округу № 144, избранного 17 марта 1991 года. Об избирательных округах №№ 36, 78, 185.
2. Об изменениях в составах Президиума и постоянных комиссий областного Совета.
3. О формировании областной и муниципальной собственности и организационных мероприятиях по проведению приватизации на территории области.
4. О выполнении плана социально - экономического развития области по строительству жилья и объектов соцкультбыта в 1991 году.
5. Об исполнении бюджета области за первое полугодие 1991 года.
6. Отчет исполнительного комитета областного Совета о выполнении решений областного Совета народных депутатов от 21 декабря 1990 г. и от 1 марта 1991 года по созданию органов государственной структуры управления сельским хозяйством области и обеспечению их материально-технической базой.
7. О порядке формирования и распределения фонда мясо-молочных продуктов.
8. Информация временной депутатской комиссии по проверке критических материалов, опубликованных в газетах «Правда» и «Русский Север».
9. О кадрах.
10. Разное.

Президиум областного Совета народных депутатов

Завтра—День воздушного флота СССР

Вологодские авиаторы в свободном полете

Еще совсем недавно советская авиакомпания «Аэрофлот» отмечала свой праздник 9 февраля — в этот день в 1924 году был в Советском Союзе основан гражданский воздушный флот. По примерно с середины восьмидесятых все, имеющие крылья, будь то авиаспортсмены ДОСААФ или военные летчики, свой профессиональный праздник отмечают 18 августа, в День воздушного флота СССР.

В этом году авиаторы встречают свой День в новых условиях: до первого июля Вологодский объединенный авиаотряд был структурной единицей Ленинградского управления гражданской авиации. Теперь он — самостоятельное государственное предприятие, совсем недавно разработавшее собственный устав.

В связи с этим новшеством вологодские авиаторы получили гораздо большую, чем прежде, свободу, их уже не может в чем-то ограничивать диктат сверху. Есть возможность открыть свой валютный счет (выйти, таким образом, на внешний рынок) и заниматься любой коммерческой деятельностью в рамках Конституции.

Наш авиаотряд летает с весьма высокой регулярностью: 92—93 процента при нормативе по министерству всего 85 процентов. Отмену полета может вызвать только серьезное ухудшение погоды над необорудованным аэродромом, не имеющим твердого покрытия. А рейсы в Москву, Ленинград и другие города, имеющие современные аэродромы, выполняются с регулярностью сто процентов.

За последнее время удалось практически сгладить спрос и предложение на авиалиниях, обслуживаемых Вологодским ОАО. В некоторых рейсах даже остаются свободные места. Редко, правда. Но зато, можно сказать, есть гарантия — хочешь полететь куда-либо на самолете, значит, полетишь. Разумеется, все это при максимальной безопасности полетов.

С введением в эксплуатацию электронной системы обслуживания пассажиров «Сбербанк» билет на линии нашего авиапредприятия можно купить в любом аэропорту Советского Союза. Заканчивается единый в Гарантаже билет на рейс «Бабушкино — Рослятино» — и получишь, вы один кассир не спросит тебя: «А где такое?».

Для большинства авиаторов День воздушного флота СССР — праздник их работяг месяц. Август — напряженнейшая пора в «Аэрофлоте», наибольшее число полетов в день. Нетерпеливость нередко по сравнению с зимним временем выше в полтора раза. А ведь авиапредприятие — предприятие непрерывного производства. Едва ли не половина пилотов, стюардесс, диспетчеров и кассиров будут принимать поздравления за штурвалами, пультами...

Те же, для кого праздничный день оказался еще и выходным, смогут провести его в компании «товарищей по небесам»: комитет комсомола авиаотряда организовал прогулку по реке Волгоде на теплоходе «Герой А. Папратов». А недавно подобная, но уже многодневная прогулка на теплоходе была организована комсомольцами совместно с летчиками и авиатехниками из Сыктывкарского и Ленинградского аэропортов.

Комсомол в авиаотряде вообще активен... Организованный комитетом хозрасчетный центр молодежной инициативы «Союз» тратит немало сил, чтобы сделать для пассажиров полеты на самолетах Вологодского авиапредприятия наиболее комфортабельными. Многие вологжане уже воспользовались такой услугой «Союза», как доставка авиабилетов на дом.

Главная задача авиаотряда — «держать» полеты, необходимые для нашей знаменитой бездорожьем области. Держать, несмотря на их сегодняшнюю нерентабельность. Между прочим, в иерархии видов коммерческой деятельности, на занятие которыми нужна соответствующая лицензия, за авиаперевозками стоит печальная цена...

Вроде бы и не до праздников в такое сложное время. И сами авиаторы так говорят в преддверии Дня воздушного флота. Но мы, пассажиры, все-таки поздравляем их и желаем новых побед: в небе — над стихией и непогодой, на земле — над пугливой, бюрократизмом и прочими земными проблемами.

Сергей ЛАДУХИН.

Ни пуха, ни пера!

Долго ждали охотники, а их в областном обществе 35 тысяч, сегодняшней утренней зорьки: именно с этого момента разрешена охота на боровую, водоплавающую и болотную птицу. А кое-кто пойдет на встречу с медведем и кабаном: по лицензии можно добывать и этих зверей. Для многих любимое занятие — охота на зайца с гончей. Они смогут этим заняться с 21 сентября.

С первого сентября разрешается промысловая, а с 1 ноября — спортивная охота на лося.

Охота — самый древний вид деятельности человека. Тысячелетия назад этим занимался каждый мужчина, теперь — один из 200.

КАК ДЕЛА НА ПОЛЯХ!

ПЕРВАЯ ГРАФА — районы, ВТОРАЯ — убрано зерновых, [% к плану], ТРЕТЬЯ — урожайность [ц/га], ЧЕТВЕРТАЯ — вытереблено льна, ПЯТАЯ — заготовлено кормов [% к плану], ШЕСТАЯ — в расчете на условную голову скота [ц/к. е.] на 15 августа.

Тарногский	53	10	41	88	14,9
К.-Городецкий	52	12	66	84	13,2
Никольский	46	8	81	76	12,6
Бабушкинский	45	8	45	74	11,5
Междуреченский	45	9	61	82	13,3
Тотемский	43	14	35	75	12,1
Верховажский	39	12	43	83	11,5
Сямженский	37	10	38	71	12,7
Великоустюгский	35	14	44	75	15,6
Харовский	26	10	2	71	13,5
Вологодский	24	15	16	72	13,5
Кирилловский	23	9	5	71	11,1
Вожегодский	21	8	47	81	12,3
Кадуйский	21	8	—	60	11,2
У.-Кубенский	19	11	—	66	12,2
Устюженский	18	12	2	65	10,0
Грязовецкий	16	14	14	89	14,9
Сокольский	16	11	29	88	15,6
Вашкинский	15	19	2	70	9,9
Череповецкий	14	11	8	72	12,0
Бабаевский	12	12	—	72	13,6
Чагодощенский	12	15	—	85	15,0
Междуреченский	11	13	32	84	14,9
Белозерский	9	10	3	68	11,6
Шекснинский	8	14	2	73	14,5
Вытегорский	6	9	—	66	10,0
ПО ОБЛАСТИ	28	11	26	76	13,1

В эти дни у земледельцев пик страды. Вместе с уборочными машинами трудятся заставшие селяки на полях озимой ржи, кое-где плуги не вспашке зяби. Ни в какое другое время нет такого широкого разнообразия работ.

Зерновые сжаты с 80 тысяч гектаров с лишним, в два раза больше, чем на эту дату прошлого года. Правда, урожайность на две центнера меньше. Не назовешь высокими темпы косовицы. За декаду прирост составил всего пятнадцать процентов. Конечно, помешали прошедшие дожди. Некоторые хозяйства, убрав раннеспелые хлеба, ожидают поспевания пшеницы и овса.

Основная же причина медленного хода дел на колосовых полях, по мнению специалистов, — слабая подготовка к страде. Эти же специалисты подсказывают много способов, например, по ускорению уборки полеглых и низкорослых стеблей. Однако большинство комбайнов по-прежнему настроены на работу в самых благоприятных условиях, что у нас случается редко.

Иначе поступают в колхозе «Родина» Вологодского района — там обязательно воспользуются новым усовершенствованием и всегда жатву проводят успешно. В частности, на режущем аппарате вместо пальцев установили дополнительную косу. Такой прием позволил повысить качество и скорость уборки. Опыт известен инженерным службам в районах (когда-то специально ездили его изучать), но мало где внедрен.

Долгунца вытереблено тоже больше прошлогоднего (соответственно 7100 и 1400 гектаров). И на этом, пожалуй, все «плюсы» кончаются. На косовице многолетних трав отстали, в накоплении кормов — тоже. Высокий урожай трав обещает дать достаточно богатый запас фуража. Использовать же его сполна не смогли. Многолетние по первому укосу почти все высеклись. Осталась огромная площадь естественных, с которых косари практически везде ушли. Может быть, каким-то образом их вернуть туда? Судя по всему, зимовка на фермах ожидается трудной, пригодится каждый клок даже неклассного сена.

Подрастает отава многолетних, ряд хозяйств начали сгребать ее вместе с соломой. Старый, но очень эффективный способ. Тем более, что солома нынче припасено почти на тридцать процентов меньше прошлогоднего уровня. При желании кормозапасники еще можно пополнить.

Валентин ШАВЕРИН, обозреватель «РС».

В СЛЕДУЮЩЕМ НОМЕРЕ «РС»:

● **«ЕЩЕ ОДИН «СПУТ».** На этот раз, вологодский вариант. Рассказывает депутат Октавиан Никитин.

● **«ТАЙНЫ ШУМЕРСКИХ КОРОЛЕЙ»** Загадочная история удивительного народа.

Село на коленях

Немало слов сказано по продовольственной проблеме, принято на всех уровнях решений, постановлений, а продуктов так и не прибавилось.

Корень зла ищут в несовершенстве системы хозяйствования. Можно с этим и согласиться. Но часто те, кто пытается помочь деревне, оказывают медвежью услугу. Прозывая освободить крестьянина от постоянной опеки, тут же чуть ли не по пунктам дают наставления, что нужно делать сельчанину, чтобы он жил лучше. Порой эти нравоучения идут от лиц, которые в жизни не встречались с сельским хозяйством и оценивают положение дел в селе с высоты седьмого или девятого этажа городской квартиры.

С каждым днем все сложнее становится обстановка в сельском хозяйстве. Все ниже сгибает колени село. Повышение цен на материальные ресурсы, удобрения, стремительные материалы, налоговая политика к концу года половину хозяйств области сделают убыточными, да и остальные едва смогут свести концы с концами. Повышение закупочных цен на сельскохозяйственную продукцию оказалось чисто символическим. Взято гораздо больше, чем получено.

В сельских районах нет прироста населения, рождаемость ниже смертности на 200 человек. За 10 лет сельский житель стал на 4 года старше городского. Это не случайно. Что может сейчас удержать человека в деревне? Кто-то скажет — только частная собственность на землю, мол, будет земля, и крестьянин прикажется к ней, будет жить там вечно. Да, земля крепко держит настоящего крестьянина, но в сегодняшних условиях этого мало. Дело в том, что уже и наши крестьяне жить в шалаше не будут.

Необходимо прежде всего создать нормальную, а вернее, лучшую, чем в городе, социальную сферу. Только тогда появится будущий крестьянин, крепко связанный с землей. А может, вернется и тот, кто когда-то уехал в город из деревни. И не придется привлекать в крестьянские хозяйства порой тех, кто не знаком с сельским трудом. Пока еще нередко крестьянские хозяйства создают люди, далекие от благих намерений производить продукцию.

В условиях развала экономики высасываются последние соки из сельского труженика. Почему-то никто не хочет понять, что чем хуже деревне, тем хуже городу. Нужно единство действий. Но, кажется, оно далеко не всех устраивает, и создается обратная ситуация. Все меньше появляется новых домов в селах и поселках районов. Сельские строители переходят возводить объекты в городах. Их понять можно: там меньше затрат и больше прибылей. Нет проблем с вахтовым или другими методами и формами организации труда, лишних разъездов, рядом сети и т. д. Но чем виноват тот же крестьянин, что сети для него не выстроены! Без жилья нет кадров, вот и мечется руководитель хозяйства, сокращает производство.

Один на один со своими проблемами оказываются сельские труженики. А ведь совсем недавно, казалось бы, немечалось решение вопросов о совместных действиях горожан и селян. Разрабатывали программы — «96», подъема отсталых хозяйств, сооружения предприятий по переработке продукции, изготовления на заводах области запасных частей для техники колхозов и совхозов, навесов и сараев для хранения кормов. Но многие из программ канули в Лету. Непонятно, кому от этого стало лучше?

Противостояние города и деревни кому-то, похоже, выгодно: вот какие колхозы и совхозы плохие, не оправдали наше доверие, не накормили нас, их надо развалить. Но на их обломках придется что-то строить вновь, потребуются силы и средства немалые. А главное, на это нужно время, и свои зубы придется положить на полку лет так на 5—6, пока с нашей разворотливостью что-то сделаем.

Не лучше ли исправить накривившееся колхозно-совхозное производство, разумеется, не забывая и не принижая роли фермерского, оказать помощь тем, кому еще возможно. А то крестьянин может не выдержать, разогнет сгорбленную спину и предъявит справедливые требования по защите своих прав.

Леонид ФРЫГИН,
заместитель председателя Крестьянского союза области.

—Откуда зерно?
—Из совхоза, вестимо...

Специалисты утверждают, что для нормального обеспечения людей продуктами питания в стране должно производиться по тонне зерна на человека. В нашем районе, следовательно, 75 тысяч тонн. Производим куда как меньше. И пекари, и комбикормовые великоустюгских ферм работают в основном на привезной продукции. Сейчас поступление продовольственного и фуражного зерна резко сократилось.

Кому-то это может показаться кощунством, но утверждаю, что худа без добра не бывает: в сокращении поставок видятся два положительных фактора. Во-первых, безнравственно на зерно менять лес. Это заставит совхозы увеличивать посевы под хлебными культурами. Во-вторых, приостановится возведение ненужного району животноводческого комплекса на десять тысяч голов скота, загрязнителя окружающей среды. На месте его будут действовать нормальные фермы.

Основную причину недополучения хлеба в госзакрома многие видят в децентрализации власти. Помоему, она кроется в обмане крестьян со стороны государственных органов в расчетах валютой, техникой и даже чеками «Урожая-90», низких закупочных ценах в сравнении с поставляемыми промышленными товарами. И сегодня у хозяйств района нет желания продавать хлеб по существующим ценам: 390 рублей — за тонну ржи, 200 — пшеницы, 220 — овса, 230 — ячменя.

Но при всей сложности проблемы увеличивать производство зерна мы, крестьяне, обязаны. И не только за счет колхозов. Нужно расширить посев фуражного зерна в личных подсобных, фермерских и крестьянских хозяйствах. Для этого помочь им семенами, техникой и удобрениями. Четко определить положения о предоставлении земли, возможность перевода сенокосных и пастбищных угодий в распашку под зерно без взимания с них налога, как с пашни.

Назрела необходимость создания в районе комбикормового предприятия, введения в строй в сельской местности своих мельниц и пекарен. Чтобы, допустим, тому же фермеру не приходилось везти зерно на размол за десятки километров.

Леонид КОНАСОВ,
главный агроном совхоза «Великоустюгский».

Своя ноша не тянет... Фото Николая Чеснокова.

НАЗВАЛИ «РУССКИМ СЕВЕРОМ»

Средства массовой информации не очень балуют сообщениями о создании в Кирилловском районе государственного природно-исторического национального парка «Русский Север».

Между тем, его площадь в границах первой очереди составит 166,4 тысячи гектаров. В районе парка 55 памятников истории, архитектуры. В ансамбле Кирилло-Белозерского, Горицкого и Ферапонтовского монастырей паспортизировано еще шестьдесят шесть. Из них восемь имеют всесоюзное и республиканское значение. Это поселение на реке Модлоне, Караваевская стоянка, церковь Ильи Пророка и другие.

На территории, вошедшей в границы парка, расположен уникальный архитектурный комплекс, включающий древние миграционные и торговые пути. Не случайно сюда ежегодно приезжают тысячи туристов.

Создание национального парка — необходимость. Появляется возможность регулировать поток отдыхающих. В разгар летнего сезона этот поток создает большие сложности в сфере обслуживания, ухудшает условия жизни местного населения. Бесценные творения наших предков нуждаются в защите. По свидетельству искусствоведов, большинство памятников — в плохом состоянии, кое-что уже не восстановить.

Словом, требуются срочные меры для обустройства территории. Проектом предусматривается привлечение на период от 1992 до 2000 года трехсот миллионов рублей капитальных вложений. В перечне строительных работ — жилищные объекты, реконструкция рекреационных сооружений, социальтбыт.

Отсталость инфраструктуры района в большой объем предопределяемого строительства требуют серьезных подготовительных работ, координации деятельности многочисленных ведомств. В этом отношении заслуживает внимания опыт наших соседей-архангелогородцев, которые специально для организации национального парка в Плесецком районе образовали малое предприятие.

Ход создания национальных парков в Архангельской и Вологодской областях рассмотрен недавно на президиуме Всероссийского общества охраны природы. Формируется так называемый «зеленый меридиан», состоящий из заповедных зон регионов Северо-Запада страны.

Задачи временной дирекции национального парка разнообразны и многовариантны: разработка пакета документации и ее прием, осуществление координации хозяйственной деятельности. В границах парка не предусматривается никаких особых ограничений в использовании водных и лесных ресурсов, сборе грибов и ягод. Решением облисполкома институту «Союзгипролесхоз» предложено предусмотреть в проекте традиционные формы природопользования для населения.

Сейчас готовится еще один документ, в котором предусмотрено выделение из местного фонда охраны природы дополнительного финансирования временной дирекции. Она располагается в Кирилловском механизированном лесхозе. Туда и просим направлять все предложения по организации и становлению национального парка «Русский Север».

Евгений ЮРИЧЕВ.
инженер областного управления лесного хозяйства.

ИМЕЙТЕ ПОЧТЕНИЕ К СЕДИНАМ

О «СЛОЕНОМ ПИРОГЕ» И «ЖЕНСКОМ ВЗГЛЯДЕ»

ПОСЛЕ войны миллионы фронтовиков пошли из жизни, так и не почувствовав заботы о себе. Все было не до них. Сперва восстанавливали разрушенное. Потом решали грандиозные планы, и снова было не до стареющих, теряющих силы и здоровье ветеранов.

Особенно их жизнь осложнилась в наши дни, на пороге грядущего рынка. Непомерно подскочили цены, а мастаанных шарм пускати. Многие товары уплывают в руки спекулянтов и перекупщиков, ловящих и дедуков, сводящих у распределения дефицита. Иные растаскивают мешками сахар и другие продукты, а честные люди не могут отоварить свои талоны.

Говорить тут о социальной справедливости — насмехаться над миллионами влачащих существование. В их числе немало солдат Великой Отечественной, давно перешагнувших свой семидесятилетний рубеж...

Людям, заслужившим Родину от фашизма, тут приходится за те мизерные льготы, которыми их пока отблагодарило общество. Особенно солоно бывает за продуктовые пайки, в коих кило мяса и полкило сыра. Иной раз в очередях такого наслушаешься, что на недели переживаний хватит.

Ветерана может обидеть любой. Потому на одной из остановок Вологды у инвалида войны из Сямжи оборвались гроздь. И это становится не редкостью.

Подобное — результат постоянного внушения, что живущие ныне участники «прорыва», прямодушны и кайф. Явный абсурд! Но попробуй докажи, что ты не верблюд. Кем стали теперь мы, старые солдаты: то ли победители в войне, то ли ее жертвы? Сразу тут не отвечешь, не разберешь.

Говорить об том особенно стыдно на сорок седьмом году после Победы, в год трагического юбилея — пятидесятилетия начала войны, когда наше поколение вышло на смертный бой и четыре года держало экзамен на стойкость.

Порой масла в огонь подливают, будоражат и так накаленное общество и некоторые издания.

Вернемся к первому номеру областной газеты Советов «Русский Север». Вместо новогодного поздравления ветеранам, да и всем так называемым льготникам, преподнесла сюрприз — статью «Слоеный пирог из привилегий».

То ли по совпадению, то ли в порядке отклика, его «пекла» вслед за принятым облисполкомом документом № 552, которым рекомендовано не отменять льготное обслуживание ветеранов и других лиц, а начать делить всем поровну, на общем котле.

Не наша вина, что поздно об этой статье вспомнили и, как говорится, начали махать кулаками. Но боль от «пирога» осталась по сию пору. Один из нас сразу написал письмо, но до газетной страницы оно не дошло...

Перечислять все, с чем не согласны в «пироге», не намерены. По отметке, что он получился не только сильно «слоеным», а начиненным горечью в зависть. Вызывает недоумение и его тон, но это дело автора, Мелании Дунаевой.

Вместе с фронтовиками, которым к шельмованию не привыкать, она в свое надение «запекла» инвалидов и малолимущих, росчерком пера всех льготников превратила в людей «привилегированных». Они-де бродят по магазинам, тычут «книжками всех цветов радуги перед твоим носом», без зазрения совести берут еще у государства с воинствующим милосердием».

Народ и впрямь доведен до крайности, вопиет и оказался на краю пропасти. И надо бы нам всем тут очнуться, не противопоставлять одних другим, не возбуждать людей, помни, что это к добру не приведет. Так нет, надо кого-то с кем-то столкнуть.

Не обошлось без этого и в «пироге». В нем утверждается, что «выше из всех категорий (добавим — льготников), можно остаться не только голодными, но и голыми...». Вот так, не больше, не меньше.

Кто же такой безжалостный покушается на «простых смертных»? Это — многосемейные, скупающие «подушки, колготки, постельное белье». За ними следуют неуемные «бабушки и дедушки, пенсии у которых не более семидесяти рэ». Они, да и другие из их «когорты», наловчились не только себя обеспечивать дефицитом, но и своих чад.

Сказать, что среди ветеранской рати нет таких — покривить душой. Встречаются. Чаще — более молодые и крепкие, которые, чтобы воспользоваться своими правами, могут отпихнуть ветхих бабуль, вдов и детей войны, кто не вернулся с войны, своих же товарищей — фронтовиков. Иные всеми правдами и неправдами набивают нужные товары. Но таких, скажем, единицы.

Почему-то мы стесняемся их назвать, как, например, деда — «повоюй» мы не пожелаем никакому поле.

Все вышеизложенное и многое другое в «пироге» преподносится от имени женского взгляда, уцел которого проявлять добро, быть милосердным и гуманным. Вместо того от начала и до конца в нем чувствуется «какая-то зависть к людям, которые на излете своей жизни оказались за чертой бедности.

Под занавес своего «изделия» автор нашего брата кладет прямо на лопатки. Прежде всего мы узнали, что относимся к «слою», которому «привилегии даны государством». Есть еще второй — тот, кто «все берет сам».

Особо выделен третий. Это — «слой людей, которые вполне обязанности. Это слой порядочных людей, которые не будут драть глотку за свое. Они не многодетные, не ветераны, не инвалиды, не кормящие, не гуляющие. Они — «начачайе»...

Пусть простит читатель за столь пространную цитату и за то, что так много написали о злополучном «пироге». На наш взгляд, в этой выдержке заложена соль публикации, содержится откровенный ответ на наш вопрос: чем спали мы нынче — люди без «обязанностей» и не «начачайцев»? Нахлебники да и только, уменьшили «драть глотку за свое»? Даже в «слой порядочных» не попали. Дожили, доживали, довкалывали. Горько и обидно.

От таких откровений невольно схватишься за седую голову.

Но дело, как говорится, сделано, тень брошена. В данном случае, на всех бедолаг-льготников. А там хоть трава не расти.

Не потому ли вчерашних заступников родной земли унижают походя, кормят дымными словами, поносят за прошлое, а порой и прочь гонят от прилавка? Да и в свои ветеранские магазины они приходят, как бедные родственники, к пустым прилавкам.

Нет, не для того мы все это пишем, чтобы отстоять права на урезанные до смешного, а кое-где и отмененные ветеранские пайки. Не для того, чтобы разжалобить инициаторов общего котла на облсовета. Не то нережили, одолеем и это.

Время неумолимо уходит, кончается у нашего поколения здоровье, отнятое войной. На исходе силы. Но это не значит, что ветераны не понимают сложившихся трудностей с продовольствием, начнут митинговать, что подай — и не грешно.

Но не можем мы закрывать глаза на парадокс: для ветеранов войны отрыв до общего «котла» перекрыли быстро и надежно, а для других каналы в нем остались. В них больше, чем прежде, утекает дефицита. Это видно по местной, да и центральной прессе. Принцип «хозяин — барин» в распределении продуктов стал более распространенным и всемогущим.

Ветераны, как и простые смертные, продолжают мотаться по магазинам с талонами в руках. А ведь проще простого сделать, чтобы все они могли купить за один скрип. И по талонам, и по остаткам еще льготам.

Кстати, о льготах. Разве только имя измеряется уважение к людям ратного подвига и труда, честно и бескорыстно прожитой жизни, наконец, просто с старости? Уважение, без которого общество превращается в безнравственную толпу, где каждый за себя и себе стремится урвать.

Эмоциональное осуждение в эгоизм, окостенение и нетерпимость не менее страшны, чем наша материальная бедность и товарный голод. Так и кажется, что вся наша жизнь перевернулась с ног на голову, а воздух пропитан злобой и завистью.

Многие нынешние беды — не только «тяжелое наследие сегодняшнего дня, а и порожденное сегодняшнего дня. Когда наше военное поколение отходило от дел, или в каких пайках и речи не шло. Жили не так богато, как нынешние «лишние», кричащие с пеной у рта и богатеющие на людском горе, но были сыты и обуты, спокойны за будущее. Сейчас же не знаем, что нас ждет завтра, чего привезут в магазин и чем будем расплачиваться.

В этой непростой жизни менее всего защищенные материально и морально ветераны оказались выплеснутыми, как ненужный хлам, на пути к рыночному «раю» в светлой жизни. На первых же шагах многообещающей перестройки они услышали, что город цена всему, что делали, не тот строили социализм, не за ту идею проливали кровь и погибали. Словно слепые, не ведая куда и в чему шли, как и зачем жили. Что все наше прошлое — сплошные ошибки...

Шесть лет «исправляем» их, рушим возвигнутое, а расцвеченного рыночного «рая» и богатой жизни и близко не видно. Пока же идея скоропалительного благополучия сменилась резким падением уровня жизни для простого народа. О благе его перестали говорить, словно забыли. А вот новорожденным «близнецам» нашлется приданное.

Нынешнее повышение цен в полуголодное существование укоротят жизнь многим ветеранам. А на очереди, чего уже не скрывают, рост стоимости так называемой «потребительской корзины» — новый удар по старикам, да и всем льготникам.

Вот и приходит нам мысль, что когда дойдет до обещанной «светлой» жизни, никому из нас уже не потребуются «привилегии», счет которых мы давно ведем на спасительные граммы. Жить-то фронтовикам осталось всего ничего.

Подумать бы об этом, прежде чем их упрекать и винить в бедах навалившихся на общество.

Ветераны давно истосковались по доброму слову. Оно, быть может, нужнее, чем сейчас даже больше, чем хлеб насущный.

Не пора ли одуматься, вспомнить о древнем еще почтении к сединам и хорошо известной истине, что об обществе судят по тому, как в нем живется детям и старикам. Добавим — и людям ратного подвига. И, вспомнив эту истину, занять здравые позиции, можно, как сказал Президент страны в канун 50-летия начала войны, вылить свой неоплатный долг перед этими людьми, поддержать их в непростой сегодняшней жизни.

А может быть, снова только слова?

Александр БЫСТРОВ,
Александр ЖИДКОВ,
Александр СЕРГИЕНКОВ,
Александр УШАКОВ,
Николай ФАРУТИН,
ветераны войны и труда, бывшие североморды.

От редакции. В связи с просьбой авторов статьи использовать топорар за нее, подписав их на газету «Русский Север» на 1992 год, редакция сообщает, что такая подписка нами будет оформлена, квитанции вышлем. Спасибо ветеранам за доверие к газете.

Несвободная свобода

Дж. Буш снова усиленно хвалит Михаила Сергеевича за гласность. Но американский лидер либо хитрит, либо неверно информирован: гласности у нас пока, как говорят, кот наплакал (а не-моему, не только у нас, но и у американцев).

Приведу несколько примеров. Редакция журнала «Журналист» обратилась ко мне с просьбой ответить всего на один вопрос. Я отказался отвечать из-за занятости. Но редакция «Журналиста» была настойчива, начались телефонные звонки. Они длились много месяцев. Я наконец согласился и послал в редакцию полторы страницы.

Но эти полторы страницы, хотя уже были набраны, в журнале не появились. Сотрудник даже не объяснил причину. Я, конечно, признаю право редакции отказывать тому или иному автору в публикациях. Но ведь здесь-то... Сами же просили, при этом очень активно.

Вот тебе и весь плюрализм. Вновь вспомнилась история с моим выступлением в Верховном Совете. Тогдашний редактор «Известий» И. Д. Лаптев отказался публиковать текст выступления и сказал: «Я Верховному Совету не подчиняюсь!» (Подробности опускаю). Вспомнились и десятки других случаев, которые произошли, когда я еще не был ни депутатом, ни лауреатом, ни делегатом и т. д.

Но ведь времена изменились, подумалось, у нас же гласность теперь. И рассказал о случае с «Журналистом» в «открытом письме» редактору «Комсомольской правды». И стал ждать публикации (уж эта-то газета, думаю, обязательно напечатает). Время идет, из «Комсомолки» никаких вестей. Звоню недавно в редакцию. Редактор — в отпуске. Женский голос с некоторой подозрительностью сообщает: «Такого писателя не знаю, письма от Белова В. И. не поступало».

Что ж, может быть, вполне почта в Вологде работает хуже, чем в Красноярске? Но ведь письмо-то было заказное, вон и квитанция есть. Куда же оно могло деться? Нет, не могу я свалить вину на почту, хотя там тоже полно плюрализмов. Просто «Комсомолка» публикует материалы выборочно, не брезгуя и вторичной, уже отработанной информацией.

Мне могут возразить: печатайся в других местах. Так вообщем-то и приходится делать... Но что значит какой-нибудь «Голос Тушина» по сравнению с «Комсомольской правдой», у которой 15 (или 16?) миллионов тираж? Это как бы комариный писк в реве встречного паровоза.

«Как и от кого надо защищать «свободу слова»?» — спрашивала редакция «Журналиста». Дословно мой ответ был такой:

«Вопрос придуман как бы нарочно. Налицо типичный, не очень порядочный журналистский прием: спрашивать о том, что и само по себе еще стоит под вопросом. Поэтому приходится говорить сначала вообще о слове. Существует ли эта самая «свобода слова»? На мой взгляд, нет. Даже сочетание двух этих слов нелогично (как нелогично, например, выражение «демократический централизм»). Слово в своем высшем значении всегда свободно, вернее, понятие «свободы» или «несвободы» для него не существует.

Конструктор и составитель вопроса, вероятно, имел в виду так называемую «свободу печати», и тут понятие «свобода» или «несвобода» вполне применимо. Другое дело, что в жизни, на практике, свободной печати никогда не было, нет и, наверное, долго не будет и впредь. Везде и всюду печать (а нынче к ней прибавились и другие виды идеологического оболванивания) была зависимой либо от денежного мешка, либо от партийно-групповых интересов, то есть несвободной. Одновременно средства массовой информации изначально заражены вирусом несвободы, поскольку их суть всегда в монологе, то есть в навязывании частного мнения. Диалогичность тут мнимая, равноправия между газетой и читателем тут и быть не может. Так же, как нет и быть не может равноправия между зрителем и телевизионной редакцией, между слушателем радио и самим радио со всеми его глобальными техническими и идеологическими средствами.

Скажут, что все зависит от того, в чьих руках находятся эти средства. То-то и оно. Одни руки лучше, другие хуже, но «свобода печати» — пустой звук в любом случае. Выходит, что и «защита свободы печати» по достаточном размышлении вызывает всего лишь улыбку».

Такой ответ «Журналисту» оказался явно не по нутру. Редакция предпочла его не публиковать, чем и подтвердила правильность такого ответа. «Комсомольская правда» подтвердила тоже...

Нет, господин Буш, ваши слова о гласности, сказанные в Кремле, для наших условий (да и для ваших) не годятся.

Клевету, распространяемую у нас и у вас миллионными тиражами газет и с помощью радиостанций, опровергнуть очень трудно, почти невозможно. Это я испытал на себе. Думаю, что то же, только еще в большей степени, испытали такие люди, как Валентин Григорьевич Распутин и Игорь Ростиславович Шафаревич. Рассчитывать на совесть журналистов и радиокомментаторов радиостанции «Свобода», к примеру, увы, не приходится. Тиражи и мощности передатчиков зависят всего лишь от толщины кошелька.

Хотелось бы только знать, долго ли американский налогоплательщик будет кормить не очень добросовестных комментаторов упомянутой радиостанции? Но я не очень рассчитываю на ответ, поскольку знаю, как тщательно обсуждаются от подобных вопросов все президенты без исключения.

Вологда.

Василий БЕЛОВ.

ОТ РЕДАКЦИИ: Перепечатывая из газеты «Советская Россия» статью нашего земляка-писателя и разделяя во многом беспокойство автора, редакция «Русского Севера» напоминает своим авторам и читателям (вологодским литераторам особенно): наша газета открыта практически для любых воззрений, точек зрения на самые различные стороны жизни, факты и события. Рубрика «Личное мнение» — открыта для всех.

Писатель и жизнь

Анатолий ЕХАЛОВ

ПОСИДЕЛКИ

Как рождается короткий рассказ! А очень просто. Писатель садится за пишущую машинку, вспоминает свою недавнюю поездку в глубинку и те смешные истории, которые ему рассказали там. Глядишь, и через двадцать минут рассказ готов. Вот с такой кажущейся простотой сочиняет свои бывальщины вологодский писатель, лауреат премии имени В. Овечкина, Анатолий Ехалов.

Его рассказы печатались в центральном еженедельнике «Ветеран», «Крестьянин Севера» и в нашей газете. А сегодня вы вновь предлагаем их читателям «Русского Севера». И это закономерно. Ведь его герои — русские люди. И как бы ни иронизировал над ними автор, как бы ни смеялся, это—горькая ирония человека, сердце которого открыто людям. Это смех сквозь слезы. Слезы любви к тем, которых в прежнее время именовали «простыми» людьми, к тем, которые поят и кормят всю страну...

ОТ ВИНТА!

— У нас в деревне чуть не в каждом дворе по вертолету стоит. Без тракторов. Наш деревенский механизатор электроэнергию как орехи щелкает. Вот, скажем, изломался цветной телевизор — берет гаечный ключ, отвертку, паяльник. Вечер поковырялся — показывает, как новый. А что делать? Мастера в деревню не затащишь.

— Невероятно! — ахали москвичи. — И как это им удается? Без образования, без научных расчетов...

Я вспомнил лесковского Левшу.

— А глаз, говорю, у нашего мужика так пристрелянный. А чего же ему остается делать, коль образованные да ученые все по городам сидят и деревню только по телевизору наблюдают?

КРУГОВОРОТ САЛА В ПРИРОДЕ

У Ивана К., лесника из глухого таежного поселка, сбежала жена. Благо еще, что детей у них не было, но вот скотины остался на попечении Ивана полон двор. Иван попытствовал по такому случаю с неделю, но ревущая на дворе скотина быстро принесла его в чувство.

Иван оказался неплохой хозяйкой. Осенью, когда подморозило, он пригнал к соседу с просьбой заколоть поросенка. Сосед заглянул в хлев и ахнул. Там едва помещался не хрюк, а настоящий бегемот.

— Сколько ему, — удивился сосед, — года два?

— Какое там, — отвечал Иван. — Это еще что! Аэропланы, трактора... Наш деревенский механизатор электроэнергию как орехи щелкает. Вот, скажем, изломался цветной телевизор — берет гаечный ключ, отвертку, паяльник. Вечер поковырялся — показывает, как новый. А что делать? Мастера в деревню не затащишь.

— Невероятно! — ахали москвичи. — И как это им удается? Без образования, без научных расчетов...

Я вспомнил лесковского Левшу.

— А глаз, говорю, у нашего мужика так пристрелянный. А чего же ему остается делать, коль образованные да ученые все по городам сидят и деревню только по телевизору наблюдают?

ФИЛЬМ ПРО ВОЙНУ

В Ленинграде. Две пожилые женщины, перешедшие все ужасы блокады, смотрят по телевизору документальный фильм про войну.

Болото, тонкая дорога, артобстрел. Солдаты в грязи, в воде, вытаскивают из последних сил, вытаскивают из хлябей пушку. Лошади мало в чем помогают им — сами увязли.

И вдруг взрыв... Фонтаны грязи, шевелящиеся серая масса. Обезумевшая выхватывает бьющуюся в агонии лошадь.

Обе женщины, до того спокойно смотревшие фильм, разом вскрикнули:

— Лошадка-то, бедная, как мучается!

Тут же, рядом, тихо и безмолвно гибли люди.

КАК ЖИЛИ!

Директор института «Вологдагипроводхоз» Николай Павлович Конончук на встрече с молодыми мелиораторами рассказывал:

— В 1961 году закончил я техникум и стал работать мастером. Как работали, какие отношения между людьми были!

Я занял у одного экскаваторщика двадцать рублей и забыл. Вспомнил о долге уже на службе в армии. Тут же отослал деньги.

Через две недели на мое имя приходит перевод на 40 рублей. И ни слова, только подпись.

Я отослал эти деньги обратно. Через две недели снова перевод, но уже на 80 рублей. На том и остановился.

ПОГОВОРИЛИ...

Утром пришла дочка Валеры — третьеклассница Наташа.

— Папа просил передать, что не сможет прийти к вам встречать Новый год...

— Как так?

— А вчера к папе пришел его знакомый, и они стали с ним разговаривать на кухне. Потом дядька присел триста раз, а папа — его пятьдесят. Теперь у него ноги болят, и брюки ему не одеть...

КИРИЛЛОВСКАЯ

Кирилловские гармони славятся и по сей день, хотя еще в пятидесятые годы гармонный промысел на Вологодчине был разгромлен самым настоящим образом. Фабрику сожгли, мастеров разогнали, кустарей обложили огромными налогами.

Вспоминают братья Сметанины, которые делали гармони в стогах, чтобы никто не услыхал и не донес фининспектору.

Добыть в то время кирилловскую гармонь было делом чрезвычайно трудным.

* * *

— Цены нет!—старый гармонист Винтор Рассказов достает из своей гармонной коллекции самую неказистую. — Пришел из армии, надо жениться. А как без гармони жениться? А чтобы хорошо жениться, нужна кирилловская. И пошел я пешком в Кириллов — километров сто вдоль Шексны лесами да болотами... Все избудил. Нету гармоней! Мастеров при одном упоминании в дрожь бросает. Делать нечего, надо несолоно хлебавши оглобли поворачивать.

Иду. Темнеть начало. В одной деревне захожу в крайний дом. Сидит молодой мужик на лавке.

— Ночевать можно?

— Нельзя.

А гляжу — на комоде под накидкой гармонь.

— Играешь?

— Нет.

— Дай сыграть!

Взял я ее: «Мать честная! Та самая!». Ну рук не могу выпустить.

— Продай!

— Нет, нет, нет.

Я в магазин. Беру три бутылки.

— Давай пить!

— Давай!

Я играю, он пляшет. Выпили одну.

— Продай!

— И не просит!

Вторую осушили.

— Продай!

— Не могу.

Пошли на третью.

— Продай!

— Ладно. Давай четвертеть. И уходи. Скорей. Не то баба моя с фермы придет, отберет обратно.

Я гармонь подмышку и бегом. Километров десять просыпо отмахал. Уж леса да болота пошли. Развернул меха и — в песнями.

Ночью слышу: кто-то сзади на лошади едет. Догоняет молодуха. Поглядела на меня внимательно.

— Давно сзади оно. Добро играешь. Садись, что ли...

Забрался я на телегу, подсел к ней на грядку, развел меха. Я играю, она поет.

Утром уже спрашиваю:

— А ты куда едешь-то?

— Да вот, — говорит, — хотела тебя догнать, да гармонь забрать тятину. Да больно ты хорошо играешь, заслушалась.

* * *

Рассказов замолчал, поглядел гармонь и пустил сверху вниз лихой перебор.

— Вот она, голубушка!

— Ну, а хозяйка ее как? Уехала?

— Ну-у... От кирилловской гармони еще ни одна добровольно не уходила. Вон она, за самоваром сидит, хозяйка-то.

Вячеслав БЕЛКОВ

РОДИМЫЕ МЕСТА

Николай Михайлович Рубцов родился все-таки не там, где ему было уготовано природой. А мать-природа готовила это место долго и старательно. Она пестовала лес и поле, шлифовала холмы и горушки, пустила между ними речку с чудесным названием Стрелица. Сыплула из горсти веселых птиц и мелкого зверя, подвесила в небе грозного ястреба, который нехотя кружит над этими местами, выискивая полезную мышь или еще какую добычу. А ветерок прибежал сам собой, и тропинки извилисто пролегли с горки на горку, от реки к лесу. По одну сторону речки — Спасская церковь, венчанная и крестившая русских крестьян, предков поэта. По другую сторону — срослись на угоре две деревни, Самылково и Денисово. Почти каждый дом был — как крепость семейная — велик и красив. Непоторимые северо-русские скаты крыш, венцы... Здесь и было в недавнюю старину, как говорится, поздравили Рубцовых!

«О, сельские виды! О, дивное счастье рядиться в лугах, словно ангел, под куполом синих небес!...» «Взобреу на холм и упаду в траву. И древностью повеет вдруг из дыхания...»

Эти строки Николая Рубцова можно смело отнести к Самылковским местам, хотя написаны они явно под впечатлением знаменитой деревни Николы. По удивительному стечению обстоятельств детские и отроческие годы поэта прошли (в детдоме) всего в 60-ти километрах от родины его предков. Сам Рубцов, вероятно, даже не знал этого. Рано потеряв мать, он лишь в зрелом возрасте узнал часть истории своей семьи, своего рода...

Это был обычный старый крестьянский род — Рубцовы. Соединишься с не менее древним родом Рычковых, он дал России и миру гениального поэта. Красивые слова, благословенные места Бирязковской волости Тотемского уезда Вологодской губернии. Но жизнь тут горой невыносимо тяжела и не так красива, как хотелось бы.

У Андриана Васильевича и Раисы Николаевны Рубцовых было пятеро (по другим данным — семеро) детей: Николай, Михаил (будущий отец поэта), Анна, Александра, София. Известно о них немного. «Жили бедновато. И колол сам — на семечек намнут, замочат... Язык исколешь...» Отец был худенький, черноватый-черноватый, сидит, бывало, на приступочке, когда мимо молодежь на гулянку идет. А может, он видел уже плохо — у многих в этом роду к старости резко ухудшалось зрение, до слепоты.

Михаил женился, стал работать в сельпо продавцом, грамотный был. Брат Николай нанимался к кому-нибудь в соседних деревнях. Одно время Николай и жена Михаила Александра работали в своей деревне у Кладовщиковых, П. В. Кладовщикова вспоминает: «Александра приходила к нам жать. Жены (семьи) у нас много было, а рук-то не хватало. Николай у нас дрова пилил да колол. ...Как-то раз после обеда опять пошли жать. Мои мамка взяла пирога на поле. Александра пекла и говорит: «я уж Мишхалу оставлю, сама не буду есть...»

Жили Рубцовы в зимовке, «перед был не поряженный у них», средств не хватало. Кормлен у них рядом с домом. Потом их дом купил А. П. Беренцин, поздние раскулачен. Новый, перевез избу в Бирязково (это километра полтора) и стал жить со своей семьей. Забегая вперед, скажем, что дом этот сохранился до наших дней, долгое время в нем была автостанция.

Вероятно, дело было так: глава семьи Рубцовых умер или перешел жить в дом к старшей дочери. Розовой для раскулачен., тому что нужны были деньги. Например, для уплаты грабительских сельхозналогов.

К этому времени старшие сестры Михаила, видимо, были замужем. Ему жилось по-прежнему тяжело, и решили перебираться в город. С семьей Михаила, в которой были уже две дочери — Надя и Галя, собрались в путь бабушка Раиса и младшая сестра Соня.

Галина Михайловна Рубцова, родившаяся в Самылкове 12 ноября 1928 года, вспоминает, что они уехали из родных мест, когда ей было всего полгода. То есть это произошло летом 1929 года.

В местной газете «Красный Север» от 17 января 28-го года появилось объявление: «Стрелицкое общество потребителей Бирязковской волости Тотемского уезда ЛИКВИДИРОВАНО за слиянием с Бирязковским обществом потребителей с передачей ему актива и пассива». Может, заодно закрыли магазин в Самылкове. И Михаил Андрианович Рубцов остался без работы... То ли покупателей стало маловато, то ли товаров. Сие похоже на правду, потому что в Акте о рождении дочери Гали (ноябрь 28-го) записано: профессия, источник существования отца — сельское хозяйство. То же самое, кстати, написано и о матери...

Что же еще мы знаем о Рубцовых?

Михаил Андрианович. Отец поэта. Родился, очевидно, в 1899 году. Примерно в 1920—21 году женился на Александре Михайловне Рычковой. 23 сентября 1922 года у них родился первый ребенок — Надежда. В акте о рождении записано: отцу 23 года, матери — 22. Занятием была тятя Соня.

Летом 29-го года Михаил приезжает с семьей в Вологду. Или сначала, еще раньше, приехал туда один, устроился в потребкооперацию, подыскал жилье для своего семейства. В Вологде сменили Рубцовы несколько квартир — жилье приходилось снимать. Здесь родился в 32-м старший сын, назвали его Альбертом. Видимо, в эти же годы Михаил Андрианович вступил в партию.

В 1935-м переехала семья в Емецк, где 3 января следующего года родился Николай, будущий поэт. В это время его отец «занимал должность начальника ОРСа Емецкого леспромхоза. Работа ему была разъездной. Все время ему приходилось ездить по лесоучасткам, организуя там котлопункты, пекарни и магазины. Детей не видел подолгу...» (С. Багров).

После Емецка была Няндома, потом опять Вологда. В тридцатые годы Михаил Андрианович был репрессирован и 11 месяцев просидел в тюрьме. 11 страшных месяцев. Был освобожден, восстановлен в партии и на работе.

Примерно в 1944 году, когда Александры Михайловны уже не было в живых, отец поэта женился второй раз. В новой семье у него родилось трое сыновей. Возможно, сын от первого брака Альберт одно время жил в новой семье. Умер Михаил Андрианович в Вологде 29 сентября 1962 года.

Раиса Николаевна Рубцова, Бабушка поэта. В Самылкове ходила с матерью поэта в церковь. Последние десятилетия жила в Вологде, в преклонном возрасте оседлела, умирала при мамоз,— вспоминает дочь тети Сони Н. М. Щербинина. Бабушка Раиса рассказывала будущему поэту сказки, пела частушки и песни.

...Тотемские, сокольские, вологодские места — родимые места Николая Рубцова. Соки этой земли питали его мощный поэтический талант. А сколько трагедий было на этой земле! Русский поэт еще в начале века сказал: «Доколе матери тужить? Доколе корнущу кружить?...» Но и до сих пор кружит над Самылковом, над холмами и пригорками ястреб или коршун — красивая и страшная птица...

Татьяна БЫЧКОВА

* * *

Вода в пруду была зеленой,
Густой и вязкой, как кисель.
И улетали листья с кленов
Надолго или насовсем.
Нас в чахлом опустевшем сквере
Ждала завятная скамья.
Я долго не могла поверить,
Что ты и я вдвоем — семья.
Я семнадцатая не напрасно.
У каждого свои пути.
Все начиналась так прекрасно
Не все закончилось, прости.

* * *

Твое почти чугунное плечо —
Такая ненадежная опора.
Я так, уже отлично зная,
Давно устав сама с собою спорить.
Вот видишь, милый, снова в море.
О чем еще? Опять в желтых
листьях,
О странном и ненужном сентябре,
О тонкой пачке старых глупых
писем
О счастье, о несчастье ,о судьбе,
О снеге, о дожде и о покое?...
Не о тебе, мой друг, не о тебе.
Любовь? Не знаю, что это такое.

* * *

Оставалась только малость:
Тяжая малость,
Так и было: не любила,
Не осталась.

Не боялась ни мороза,
Ни метели,
Не любила, не осталась.
И летели
День за днем да год за годом —
Все по кругу.
Не любила, не осталась
Слушать вьюгу.
Что же было? И о чем же
Выюга пела?
Может, все-таки любила,
Раз жалела?

Наталья КАТКАНОВА

* * *

И тебе пишу я снова
Полуночные стихи,
И полуночного слова
Звуки томны и тихи.
Не покинь воображенья
Ни на час и ни на миг,
Колдовское отраженье,
Зачарованный родник.
Что шепчу во тьме безгласной
Что молчит и что во сне —
Все изменчиво, неясно,
Не пока подвластно мне.

* * *

Время лечит, лечит врач,
Лечит горькое лекарство:
Трудно лечится коварство —

Но дане своего соседа по капле
Я же чувствую своим атомным
братом.
Я мечусь в этой капле, как
загнанный хищник,
Я хочу отороваться от этой
грязненькой луши.
Чтоб лететь одному в океане
Вселенной,
Улыбаться от счастья в
космической стуже.
Может там, в глубине океана
Вселенной
Я кому-то давно обязательно нужен.

* * *

Я заиграю свой дом на золотой
Я брошу тот ключик в старый
тинистый пруд.
И когда черепаха Тортилла отдаст
золотой ключик людям,
Дом, в котором я жил,
может быть, отопрут.
Отопрут и увидят голубые картины
на стенах.
И в подвал заглянут и зайдут на
чердак.
Но нигде не увидят ни пыли, ни
тлена,
Крыши в доме том нет,
Лучик солнца блестит в облаках.

СТИХИ О ЛЮБВИ

Этот фонусник-левкач.
Ты приходишь под окно,
Ты улыбкой выговаривашь,
Ты мгновеньем исцеляешь,
Что лекарству не дано.

* * *

Я вымаливала тебя — и вымолила!
Хоть на ночку одну — но с милым
Хоть на ночку одну — но вещною
Снова впасть в искушение прежнее.
И не может мириться разум мой
С тем, что нам дороги разные.
И под этою ночью синею
Я прошу тебя, ты спроси меня:
— Неужели вот так, вымаливая,
Слов жадно выговаривашь,
Мне встречать тебя, разлюбезного.
И желанного, и болезного...
Что за камень такой на плечах
лежит,
Что без милого вен придется жить.
А встречаться нам все упрямею,
Не любить, болеть лихорадкою.

Дмитрий ЕРМАКОВ

* * *

Человечество — капля в океане
Вселенной,
Ну, а я в этой капле — маленький
атом.

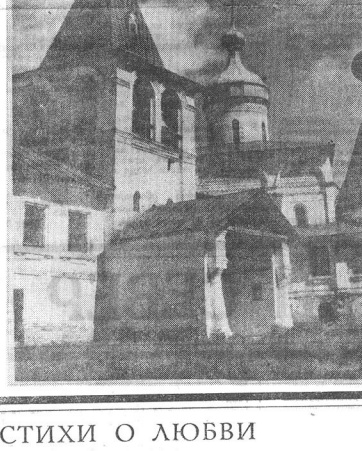

Фото Олега Юшкова.

В субботу вечером

РОК-КОМНАТА

Внимание любителей «металла» : «Metallica» взлетела на 5 место в британском списке популярности. Перед выпуском нового альбома, который, кстати, назван скромно — «Металика», группа запустила в продажу сорокапятку. Ее успех гарантирует успех альбома.

За прошедшую неделю значительные изменения коснулись только первой пятерки чартс:

1. Bryan Adams - Everything I Do I Do It For You
2. Extreme - More Then Words
3. Wright Set Fred - I'm Too Sexy
4. Shame On - Move On A Mountain
5. Metallica - Enfer Sandman

С 12-го на 3-е место поднялся малоизвестный за пределами Лондона исполнитель, поющий о том, что он «слишком сексуален для Нью-Йорка и Японии, вечеринок и автомобилей» и т.д. Фреду явно посочувствовали , и вот, пожалуйста - бронзовый призер нашедени!

Британское правительство поддержало инициативу музыкальной индустрии об учреждении Национального Дня Музыки. Эта идея родилась во время переговоров министра искусств Стивена Дайнгата. В этот день планируется проведение фестивалей, шоу на радио, ТВ и открытых площадках с участием профессиональных исполнителей и любителей, от «звезд» до школьных ансамблей. Первое празднование Дня Музыки состоится, видимо, уже в этом сентябре.

Начинаются съемки фильма о Тине Тернер. В основу фильма положена автобиография певицы, в которой она изложила драматические подробности своей личной жизни и опыт 30 лет выступлений на рок-сцене. В главной роли будет сниматься Уитни Хьюстон.

На прошлой неделе мы сообщали, что David Bowie и «Tin Machine» выпускают в начале осени новый альбом. Однако сеть магазинов в США отказывается принимать его для продажи на том основании, что на обложке альбома изображена статуя обнаженного мужчины. Дэвид пытается убедить всех, что это классическое произведение искусства. Возможно, так оно и есть, но любая шумика, даже созданная искусственно, привлечет внимание к пластинке и обеспечит успех ее реализации.

Александр ЛУКИН, Сергей ЩЕКИН, обозреватели.

ТАЙНА ШУМЕРСКИХ КОРОЛЕЙ

Эрих фон ДЭНИКЕН

В номере «РС» от 15 июня мы опубликовали фрагмент из книги швейцарского писателя и ученого Эриха фон Даникена «Пророк прошлого». В нем рассказывалось о предполагаемой роли пришельцев в производству манны небесной и ее возможной судьбе. Судя по письмам, публикация понравилась читателям. Они обратились в редакцию с просьбой напечатать еще один фрагмент из книги. Охотно выполняем это пожелание.

«Сын мой, ищи знания у (Из шумерского текста минувших поколений». «Писатель и его непослушный сын»).

Что мы вообще знаем о шумерах? Очень немного. А ведь это был удивительно интересный и богатый народ. Народ, создавший между Тигром и Евфратом самобытную культуру и цивилизацию, из которой горстями черпали другие цивилизации, часто о том не ведая.

Думали ли мы о шумерах, когда пишем? А ведь именно они создали письмо. Помним ли, пользуясь алгебраическими расчетами? А ведь ими мы тоже обязаны шумерам. И примеры эти можно продолжать очень долго. Шумеры оставили после себя целый комплекс открытий, без которых мы не можем представить сегодня нашу повседневную жизнь. Но открытия эти никак не связываются нами с шумерами. Вот, в частности, обыкновенная печать. Именно шумерам первым пришла в голову идея штамповать документы. Причем тогда, когда в Европе подходил к концу каменный век.

Кем были шумеры? Откуда взялись? Этого не знает никто. Известно лишь, что они были темноволосы и сами себя называли «черноголовыми». И хотя занимали территорию семитских племен, семи к ним не принадлежали. Многочисленные открытия позволяют сделать вывод: шумеры — индоевропейского происхождения. Одни исследователи полагают, что они спустились с гор. К примеру, с Кавказа. Другие—что пришли морским путем. Но откуда бы ни пришли шумеры, их культура оказалась настолько совершенной, что окружавшим их варварским племенам нечего было противопоставить, и в результате они были этнически поглощены пришельцами.

Шумеры прекрасно сознавали свое превосходство над другими народами, утверждая, что Боги создали их для службы самим себе. Многочисленные мифы представляют шумеров, как настоящих творцов цивилизации. При помощи своих Богов, в первую очередь Энлила — Короля Неба и Земли, — они создали огромную и хитроумную сеть ирригационных каналов, преобразовав иссушаемое горячими ветрами плоскогорье в цветущий край. Как могло случиться, что за 4000 лет до Рождества Христова — непонятно откуда! — взялась столь развитая и зрелая культура?

И вообще: от кого шумеры получили свои знания? Кто научил их так строить государства? Кто объяснил, как управлять ими? Откуда они черпали инженерные знания? Кто им помог возводить числа в квадраты и кубы, пользоваться единицами измерений и даже треугольником Пифагора? Кто подсказал, что круг делится на 360°? И это в третьем тысячелетии до нашей эры!

Памятники культуры шумеров можно видеть сегодня в музеях Ирака и Ирана, в Британском Музее в Лондоне и в парижском Лувре. При этом всегда испытываешь состояние, похожее на шок. Поражает прежде всего, что шумеры не оставили следов своей цивилизации там, откуда пришли. А может, оставили, только мы пока не нашли их?

Впрочем, однажды блеснула надежда, что, наконец-то, удастся разгадать тайну шумеров: были найдены их королевские списки. Что это такое?

Во времена правления первой династии (1950—1730 годы до нашей эры) в Ису, старом городе-государстве, жили от Багдада, начали вести хронику прошлого. Это есть королевские списки. Исследователи уже довольно давно располагали их греческой копией, сделанной еще вавилонским жрецом Берессом в четвертом или третьем столетии до нашей эры. Он не ограничился переписыванием и несколько обогатил хроники. Поэтому, когда в 1832 году в Хорасабаде — иракском городе, расположенном в долине Тигра, — были обнаружены оригинальные хроники, шумерологи пережили свой звездный час.

Хроники складываются из нескольких частей. Самый старый и точный список известен как «кэтарвавилонский королевский список Вб 444». Он составлен на скальном блоке высотой в 20,5 сантиметра — этого оказалось достаточно, чтобы разместить всех прокролей, начиная со времен создания человека.

Продолжение—в списке, называемом «вавилонский список королей А». Начальные имена монархов и время их правления стерты. Тем не менее возможно. Но «королевский список В» содержит перечень владык первой династии (1830—1530 гг. до н. э.). Поэтому нам известны почти все имена шумерских и старовавилонских королей, а также период их правления.

Означает ли это, что шумерская тайна разгадана? Что мы! Только теперь начинаешь по-настоящему осознавать ее.

Согласно списку Вб 444, период правления первых десяти правителей от сотворения Земли до Потопа составляет 456000 лет. Нет, это не опечатка: четыреста пятьдесят тысяч лет!!!

После Потопа «короли еще раз спустились с неба». 23 монарха, правившие после Потопа, правда, не побили рекорд своих предшественников, но ими все же достигнут совсем неплохой результат — 24510 лет, три месяца и три с половиной дня.

Вот несколько цитат из королевского списка Вб 444:

«Когда королевство спустилось с небес, королевство было в Эриде. В Эриде Алулим стал королем и правил 28000 лет. Аларгар правил 36000 лет. Два короля, которые правили 64800 лет. В Бад-Тибире Энмен-бу-лу-ан правил 43200 лет. Бог Думузи, пастырь, правил 36000 лет. Три короля, они правили 108000 лет. В Лараке Эн-зиб-зи-анна правил 28800 лет. Один король правил свои 28800 лет. В Зиппаре королем стал Эн-мен-дур-ана, он правил 21000 лет. В Шуруппаке Убар-туту стал королем, правил 18000 лет. Пять городов, пять королей, которые правили 241200 лет. Потоп смел все. Когда после Потопа королевство снова сошло с небес, королевство было в Кише. В Кише королем стал Гаур и правил 1200 лет. Гулла-Нида-баба-анна-пад правил 960 лет. Энкиди правил 900 лет. Атаб правил 600 лет. Сын Атаба правил 640 лет. Этана, пастырь, тот, что в небеса вступил, что объединил все страны, стал королем и правил 1560 лет. Болих, сын Этана, правил 400 лет. Тизкар, сын Самунга, правил 305 лет. Илку правил 900 лет. Ита-се-дум правил 900 лет. Мес-ки-ан-гаг-сер, сын Бога Солнца, стал великим жрецом и королем, 324 года правил. Божественный Лугал-Банда, пастырь, правил 1200 лет. Бог Думузу, рыбак, своим городом Куа правил 100 лет. Божественный Гильгамеш, его отец, был главным демоном. Великий жрец Куллаб правил 126 лет. Ур-нунгал, сын Гильгамеша, правил 30 лет. Ур-ул-каламма, сын Урнунгала, правил 15 лет. Лабасер правил 9 лет».

Королевские списки — это чистично и списки богов: здесь названы и те короли, которых не только чтили, как богов, но и почитали учителями, спасителями. Этана, Энкиду — это одновременно герои знаменитых эпосов.

Королевские списки обнаружены также на глиняных и кирпичных табличках. Это свидетельствует о том, что они — не плод воображения безумца, а настоящая хроника. Однако как понять столь продолжительное царствование владык? Шумерологи не могут взять в толк, почему летописцы оставили нам такие цифры? Профессор Шмидтке, к примеру, выдвигает следующую версию: «То, что находится в Вб — это легенда, и нам ни к чему ею заниматься, хотя именно допотопные династии представляют интерес для людей, занимающихся историей религии».

Действительно ли эти удивительные цифры надо отнести к области сказок? И можно ли так облегчать себе жизнь, считая легендами все, что не удается объяснить с точки зрения наших сегодняшних знаний и представлений?

На Вб 444 зарегистрировано от сотворения Земли 10 пракролей, правивших 456000 лет. Библия также называет 10 патриархов, которые поразительно долго жили в добром здравии. Сам Адам своего первого сына оплодотворил в 130 лет, а умер в возрасте 900 лет.

Задав соответствующий вопрос геронтологам, мы узнаем, что природа раз и навсегда установила возраст человека — 110, самое большее — 120 лет.

Ученые, исследовавшие сохранившиеся ткани мумий, утверждают, что люди никогда не жили по иным законам природы, а значит, продолжительность их жизни не изменилась. Все вроде бы ясно и понятно. Но почему шумерские и библейские хроникеры так безответственно отнеслись к делу и приписали своим предкам такой возраст, который в наших условиях невозможно достичь?

Удивляет и то, что в королевских списках отдельные имена монархов появляются в разных временах и династиях, словно эти короли правили многократно, а в период между своими очередными царствами исчезали на несколько сотен и даже тысяч лет.

(Окончание следует).

Из компетентных источников

Одним махом

отметили в Грязовце сразу два праздника — День строителей и День города. А что? Зато никого не забыли — поздравляли и строителей, и всех горожан сразу. Никто в обиде не остался. Иначе вряд ли в профессиональный праздник строителей были бы организованы торговля кондитерскими и выпечными изделиями, был бы показан большой концерт художественной самодеятельности.

С божьей помощью

Впервые за многие десятилетия в Перцевском сельсовете Грязовецкого района у известного целительного минерального источника был отмечен праздник Божией Матери Троеручицы. Праздник этот исстари был местнопочитаемым, и вот теперь все вернулось на круги своя.

Сергей ЛАДУХИН.

* * *

В селе Шуйское Междуреченского района что-то не поделили два гостя из Краснодарского края. Завязалась драка. Задействали ножи. Один из южных гостей убит.

* * *

Шестнадцатилетний мальчик, житель деревни Шонша Сямженского района, пришел домой двадцатилетнюю М. и изнасиловал ее.

* * *

Сильную сексуальную озабоченность испытал пятнадцатилетний череповецкий рабочий Б. Страсть свою угомонить не смог — изнасиловал семидесятилетнюю Н.

* * *

Житель деревни Шильмитово Грязовецкого района М пытался изнасиловать семнадцатилетнюю девушку, которая была моложе насильника на 27 лет. Слава Богу, не сумел.

* * *

Две сантракти ограбили свою почти семидесятилетнюю подопечную. Поживились восьмьюдесятью старушечьими рублями. Произошло это в Вогнепском доме-интернате Кирилловского района.

* * *

У Вологодского драмтеатра украли старинные настенные часы.

В Вологде же из склада хлебоприемного предприятия перевезо 19 мешков риса. Украли.

В Грязовецком районе на пионерского лагеря «Орленок» воры (или вор, по дюже здоровый) уволокли холодильник.

В Череповецком районе в поселке Ботово тяжелый удар нанесен винно-водочному магазину. Произошла кража. Украдено два ящика водки и сигареты.

В Череповце обокрали квартиру С. «Навар» ворох потянул на 30 тысяч рублей.

* * *

У деревни Баравково Вологодского района обнаружена часть туловища мужчины. Труп нашли в реке Вологда. В этот же день, 7 августа, в этой же реке, по у деревни Чашниково, обнаружен еще один мужской труп.

Разложившийся труп обнаружен в лесу у деревни Ярилово Вологодского района.

* * *

В поселке Федотово курсант военного училища Л. катался на мотоцикле. Был пьян. Не справился с управлением. Погиб.

Оперативные сводки УВД читал

Ирек МУРТАЗИН.

Кроссворд № 29

ПО ГОРИЗОНТАЛИ: 2. Помещение для зимовки пчел. 7. Числовой или буквенный указатель. 8. Петербургский сатирический журнал середины XIX века. 9. Участник массового уличного шествия. 11. Прерывистая линия. 14. Французский художник, автор картины «Гернника». 16. Ископаемое хвощевидное растение. 17. Химический элемент, металл. 18. Английский автомобиль, открывший планету Нептун. 19. Горноклиматический и бальнеологический курорт в Армении. 20. Журнал Союза писателей Белоруссии. 21. Авиационное подразделение. 22. Роман О. Гончара. 24. Советский академик, генетик, растениевод и географ. 26. Группа сортов сливы. 30. Детский вокзальчик, дважды Герой Советского Союза. 31. Среднеазиатский струнный смычковый музыкальный инструмент. 32. Французский писатель, автор романа «Очарованная душа». 33. Небольшая певчая птичка.

ПО ВЕРТИКАЛИ: 1. Румынский композитор, автор оперы «Эдип». 2. Однородный лес из лиственного дерева. 3. Типографский материал. 4. Озеро в Африке. 5. Обожженный кирпич брусчатой формы. 6. Французский математик, физик и астроном XVIII века. 9. Чрезмерность, доведение требований до крайности. 10. Русский советский поэт, автор поэмы «За далью — даль». 11. Русский художник-передвижник. 12. Русский писатель, философ и революционер. 13. Спутник планеты Юпитер. 14. Древнегреческий мыслитель, математик. 15. Университетский город в Англии. 22. Герой древнегреческой мифологии. 23. Небольшая речная рыба. 25. Минерал, квасцовый камень. 27. Отворот на конце рукава. 28. Пантомимическая цирковая сцена, исполняемая клоуном. 29. Промысловая рыба.

Ответы на кроссворд № 28

ПО ГОРИЗОНТАЛИ: 1. Андорра. 5. Войнич. 6. Джигит. 8. Соликамск. 10. «Дункан». 11. Каньяс. 13. Вирта. 16. Береста. 17. Сфагнум. 18. «Химик». 19. Салават. 21. Егорлык. 23. Астат. 26. Истина. 28. Лонгет. 29. Остроухов. 30. Кекроп. 31. Тимпан. 32. Ватикан.

ПО ВЕРТИКАЛИ: 1. Аммион. 2. «Дачники». 3. Радиант. 4. Ачинск. 5. Вагнер. 7. Тимьян. 8. Сансовино. 9. Карагозов. 10. Дебюсси. 12. Самокат. 13. Вакта. 14. Ремит. 15. Аскет. 20. Латник. 22. Легион. 24. Стрепет. 25. Акустик. 27. Астров. 28. Лоцман.

Погода

18, 19 августа ожидается облачная с прояснениями погода, небольшой кратковременный дождь. Ветер юго-восточный, 3—8 м/сек., температура ночью 8—13 градусов, местами до 3, днем 18—23 градуса тепла.

НАШ АДРЕС: 160000. г. Вологда, ул. Пушкинская. 24.
ТЕЛЕФОНЫ: 5-14-18 — зам. главного редактора, редакция культуры; 5-15-14 — секретариат и обозреватель по проблемам села; 5-13-79 — редакция социальных проблем, семьи и писем; 5-13-98 — обозреватели по экономике и работе Советов, отдел рекламы и объявлений; 5-14-75 — редакция новостей и редакция иллюстраций и коммерции.

РУССКИЙ СЕВЕР

При перепечатке ссылка на «Русский Север» обязательна.
Письма, рукописи, фотографии и рисунки не рецензируются и не возвращаются.
Индекс 51082. Тираж 39150. Зак. 4489
Номер подписан в 21.00.

Зам. главного редактора Геннадий ШЕВАРОВ.

Редактор номера Роман РОМАНЕНКО.

Налетай—подешевело!

За спасибо

РАБОТАЕТ «КОМИССИОНКА» «РУССКОГО СЕВЕРА»

СОВЕРШЕННО БЕСПЛАТНО

Вы можете опубликовать на страницах газеты свое частное объявление о

ПРОДАЖЕ, КУПЛЕ, ОБМЕНЕ

Впрочем, бесплатным бывает только сыр в мышеловках — все расходы по подготовке и публикации объявлений берут на себя редакция газеты «Русский Север» и рекламное объединение «РиМ».

Мы ждем Ваших заявок по телефонам: 5-13-98, 5-14-75, с 17 до 20 часов ежедневно.

Вы можете прислать и письменную заявку, но на конверте обязательно сделайте пометку «Комиссионка».

Когда деньги теряют свою цену, когда городская «барахолка» продолжает оставаться недоступной, когда межличностный товарообмен остается преобладающим,

мы даем вам шанс решить свои проблемы за наш счет

Профессиональных спекулянтов просим не беспокоить!

ПМК-4 «ВОЛОГДАСЕЛЬСТРОЙ» для работы на строительстве и реконструкции объектов перерабатывающей промышленности продукции агропромышленного комплекса требуются: каменщики, плотники - облицовщики, маляры-штукатуры, водители с категориями «Д» и «Е», столяры для строительства дачных домиков и производства товаров народного потребления.

Зарплата не ниже 500 рублей.

Справки по телефону: 2-17-80.

Обращаться по адресу: Вологда, Гоголя, 110.

● МЕНЯЮ двухсторонюю пуховую куртку на любую другую. Туфли (размер 39, красные, модельные) на 38 размер и 24 размер (Венгрия) на 25. Обращаться по телефону: 5-56-37.

● МЕНЯЮ каркас дачного дома (6Х6) из бруса (5 куб. м) на гараж (можно недостроенный) в районе льнокомбината (возможны варианты). Обращаться: Вологда, Вологодская, 1—108.

● На выгодных условиях сниму комнату в благоустроенной квартире для первокурсника, сроком на 1 год.

Контактный телефон: 2-69-65.

LANGUAGE SCHOOL

YOU ARE WELCOME!

ЯЗЫКОВАЯ ШКОЛА

продолжает прием на новый учебный год в группы:

● **ИНТЕНСИВНОГО ОБУЧЕНИЯ** разговорному английскому языку по программе Лондонского лингафонного института.

Срок обучения 3 месяца

● **СТАРШИХ ШКОЛЬНИКОВ**

● **ОБЩЕГО КУРСА НАЧАЛЬНОГО И ПРОДОЛЖЕННОГО ОБУЧЕНИЯ** английскому и французскому языкам.

Срок обучения 9 месяцев.

ДЕТСКАЯ СТУДИЯ ЯЗЫКОВОЙ ШКОЛЫ объявляет прием детей 7—9 лет в группы **немецкого и французского языков.**

Запись проводится по четвергам, с 18 до 20 часов по адресу: Вологда, Мальцева, 16 (Дом работников просвещения). Телефон для справок 2-16-30.

ВНИМАНИЮ ФЕРМЕРОВ!

24 августа в 10 часов в большом зале облисполкома по адресу: Вологда, Горького, 2 состоится

СОБРАНИЕ

членов ассоциации крестьянских (фермерских) хозяйств области.

КИНО

ИМЕНИ ЛЕНИНСКОГО КОМСОМОЛА

17, 18 августа. **«Не будите спящую собаку»** (2 серии) — **10.20, 13, 15.40, 21** (кроме субботы).

17 августа. в **18.20** — в гостях актер Сергей Жигунов с премьерой фильма **«Виват, гардемарины!»** (2 серии).

18 августа. В **18.20**—премьерный показ фильма **«Русская рулетка».**

19 августа. **«Русская рулетка»** — **9.40, 11.20, 13, 14.40, 16.20. «Виват, гардемарины!»** (2 серии) — **18, 21.**

РОДИНА

17, 18 августа. **«Вторая Жикина династия»** — **10, 11.50, 13.40, 15.30, 17.20, 19.10, 21.**

ВИДЕОЗАЛ. «Убийство в Лос-Анджелесе» — **10.30, 12.30, 14.30, 16.30. 18.30, 20.30.**

19 августа. **«Враг»** (2 серии) — **9.40, 12.20, 15, 17.40, 20.20.**

ВИДЕОЗАЛ. **«Киборг»** — **10, 12, 14, 16, 18, 20.**

МУЗЫКАЛЬНОЕ УЧИЛИЩЕ

17 августа. **«Здравия желаю!»** — **17, 19. 18 августа** — **15, 17, 19.**

САЛЮТ

17, 18 августа. **«Невидимый враг»** — **9.40, 11.30, 13.20, 15.10, 17, 19, 21.**

ВИДЕОЗАЛ. **«Черный орел»** — **10, 11.40, 13.30, 15.20, 17.10, 19.10, 21.10.**

19 августа. **«Палач»** (2 серии) — **15, 18, 21. «Лапландские сказки»** — **9.40, 11.30, 13.10.**

ВИДЕОЗАЛ. **«Кровавые игры»** — **10, 11.50, 13.40, 15.30, 17.20, 19.10, 21.10.**

СПУТНИК

17, 18 августа. **«Комендантский час»** — **14, 16, 18, 20.** 18 августа. **«Вундеркинд»** —**11.**

19 августа. **«Кинг-Конг»** (2 серии) — **13. «Вторая Жикина династия»** — **16, 18, 20.**

ОКТЯБРЬ

17 августа. **«Смерть в кино»** — **16, 20. «Деловые люди»** — **13.30, 18.**

18 августа. **«Жикина династия»** — **13, 16, 18, 20. «Катти»** — **11.**

ВИДЕОЗАЛ. 17, 18 августа. **«Герой золотого наконечника»** — **15.30, 17.30, 19.30.**

19 августа. **«Невидимый враг»** — **13, 16, 18, 20. «Катти»** — **11.** Работает **ВИДЕОЗАЛ** — **17.30, 19.30.**

СНИМУ

квартиру (Лукьяново не предлагать). Тел.: 3-26-22.

КУПЛЮ

автоременю 6,15—6,45×13 или открытку на покупку. Обращаться по тел.: 4-52-00.