РУССКИЙ СЕВЕР

Вторник, 6 августа, 1991 года, № 92. Цена 20 коп.

Учредитель — Вологодский областной Совет народных депутатов

Информ-бюро «РС»

УТРЕМ ЛИ ВДОВЬИ СЛЕЗЫ?

По всей республике сейчас проходит всероссийская акция «Вдовы России». Несметно много женщин потеряли в годы Великой Отечественной войны своих мужей. Их горе вряд ли сможет вылечить и все заживляющее время. В рамках акции по России проходят концерты для вдов, чествования женщин-ветеранов, вынесших на своих плечах все тяготы войны.

Не остает от других и наша область. Недавно прошел праздник для вдов в селе Кубенское Вологодского района.

«ДЕВУШКА С ГИТАРОЙ» ЕДЕТ В ЛЕНИНГРАД

Лучшие, бесценные экспонаты из фондов Вологодской картинной галереи будут представлены на выставке, которая открывается 2 сентября в самом престижном выставочном зале Ленинграда — Манеже.

Коллаж коровинской «Девушке с гитарой» (1916 г.), вероятно, составят «Неизвестный с Мальтийским крестом» (начало XIX в., Боровиковский), «Императрица Екатерина в юном возрасте» (датский художник Вигиллус Эриксон), другие замечательные полотна, в том числе таких художников, как Врубель, Фальк, Лентулов, Машков.

За все время существования Вологодской картинной галереи это будет самый крупный и значительный ее «десант». В эти дни идет работа по формированию выставки.

УКАЗ

ПРЕЗИДИУМА ВЕРХОВНОГО СОВЕТА РСФСР

О ПРИСВОЕНИИ ПОЧЕТНОГО ЗВАНИЯ «ЗАСЛУЖЕННЫЙ ВРАЧ РСФСР» МЕДИЦИНСКИМ РАБОТНИКАМ ЛЕЧЕБНО-ПРОФИЛАКТИЧЕСКИХ УЧРЕЖДЕНИЙ

За заслуги в области народного здравоохранения и достигнутые успехи в лечебно-профилактической работе присвоить почетное звание

«ЗАСЛУЖЕННЫЙ ВРАЧ РСФСР»

АВДОНИНУ Ивану Яковлевичу — заведующему отделением Вологодской городской больницы № 1.

КРЫЛОВУ Герману Фирсовичу — заведующему отделением Вологодской областной больницы № 1.

ВОЛКОВУ Альберту Александровичу — главному врачу Сокольской городской больницы № 2 Вологодской области.

МАЛИКОВУ Николаю Васильевичу — главному врачу Вологодской линейной больницы водников.

Председатель Верховного Совета РСФСР
Б. Н. ЕЛЬЦИН.
Москва, Дом Советов РСФСР.
8 июля 1991 г.

УКАЗ

ПРЕЗИДИУМА ВЕРХОВНОГО СОВЕТА РСФСР

О ПРИСВОЕНИИ ПОЧЕТНОГО ЗВАНИЯ «ЗАСЛУЖЕННЫЙ РАБОТНИК КУЛЬТУРЫ РСФСР»

За заслуги в области советской культуры и многолетнюю плодотворную работу присвоить почетное звание

«ЗАСЛУЖЕННЫЙ РАБОТНИК КУЛЬТУРЫ РСФСР»

ФОМИЧЕВОЙ Татьяне Африкановне — хормейстеру народного коллектива хоровой капеллы Вологодского городского дома культуры.

Председатель Верховного Совета РСФСР
Б. Н. ЕЛЬЦИН.
Москва, Дом Советов РСФСР.
8 июля 1991 г.

День рождения друга

Районные газеты, несмотря на частое присвоение им «почетных» наименований типа «местного сплетника» и подобных, всегда остаются близкими друзьями сельских жителей.

Поэтому и юбилеи районных газет — праздники не только для коллективов местных редакций и типографий, но и для всего населения. Пример и подтверждение тому — прошедший юбилей газеты Междуреченского района «Междуречье». Так она называлась недавно, прежде на первой ее странице стояли слова «Знамя труда», еще раньше — «Колхозная правда».

Разговор с читателями, состоявшийся в районном Доме культуры, показал их неравнодушие к публикуемым в «Междуречье» материалам, к судьбе газеты. Тираж ее невелик — чуть более двух тысяч. Да и район-то самый, пожалуй, маленький в области — значит, читает родную газету каждая междуреченская семья.

Во время отмечавшегося ныне шестидесятипетия внимание гостей привлекла выставка самодеятельного художника Владимира Перешивалова, активно сотрудничающего с газетой. На его холстах — всем знакомые с детства пейзажи, памятники архитектуры. Может быть, они и не представляют слишком уж большой художественной ценности, но для земляков близки и понятны.

У всех тех, кто родился и вырос в селе, есть своя первая газета, своя родная районка. Загляните в подшивки давно минувших лет — повеет на вас ностальгической грустью, обязательно шевельнутся в душе какие-то воспоминания...

СЕРГЕЙ ЛАДУХИН

ОТ РЕДАКЦИИ: ЖУРНАЛИСТЫ «РУССКОГО СЕВЕРА» ПРИСОЕДИНЯЮТСЯ К МНОГОЧИСЛЕННЫМ ПОЗДРАВЛЕНИЯМ В АДРЕС КОЛЛЕГ В СВЯЗИ С 60-ЛЕТИЕМ РАЙОННОЙ ГАЗЕТЫ «МЕЖДУРЕЧЬЕ» И ЖЕЛАЮТ КОЛЛЕКТИВУ РЕДАКЦИИ И ПОЛИГРАФИСТАМ НОВЫХ УСПЕХОВ В НАШЕ ТРУДНОЕ ВРЕМЯ ГЛАСНОСТИ.

В СЛЕДУЮЩЕМ НОМЕРЕ «РС»:

● «И МЫ МОГЛИ БЫ БЫТЬ МИЛЛИОНЕРАМИ».

Специальные корреспонденты «РС» продолжают рассказ о жизни и деятельности простого советского миллионера Василия Добрунника.

● «КРЕСТЬЯНСКАЯ ВОЛЯ».

Журналист Юрий Мацнев размышляет о судьбе столыпинской аграрной реформы.

ВНИМАНИЮ ВОЛОГЖАН!

Тем, кто не успевает купить нашу газету в киосках «Союзпечать», советуем обращаться в киоск Вологодской товарной биржи, расположенный возле универмага. Туда «РС» поступает в достаточном количестве.

Идет подписка на газету «Русский Север»!

Наша газета — это публикации важнейших российских законов и решений местных органов власти;
— это интересная и полезная информация о жизни области и страны;
— это откровенные мысли о нашей жизни;
— это письма читателей;
— это советы юристов, врачей и других специалистов;
— это реклама, объявления, кроссворды, программа телепередач раньше, чем в других изданиях.

«РУССКИЙ СЕВЕР» — самая доступная по цене «большая» газета!

Мы постараемся принести вам максимальную пользу, стать интересным собеседником, советчиком и помощником.

Наш индекс — 51082.

Подписная цена на год — 19 рублей 80 копеек, на полгода — 9 рублей 90 копеек; на три месяца — 4 рубля 95 копеек, на месяц — 1 рубль 65 копеек.

Выписывайте «Русский Север» — и вы дважды окажетесь в выигрыше! За небольшую сумму — максимум полезной информации!

Подписаться на нашу газету вы можете во всех почтовых отделениях области и отделениях «Союзпечати»!

● В Вологде предприятие «Союзпечать» оформляет подписку по новому адресу: ул. Лермонтова, 27.

Страда деревенская

Без опеки

Крестьяне тотемского совхоза имени Ленина решили выйти из состава АПО. Вышли и живут ничуть не хуже, чем раньше. Утверждают, что даже лучше. В частности, сэкономили полмиллиона рублей, которые перечисляли в вышестоящие органы.

Ход жатвы подтверждает, что крестьяне, выйдя из АПО, не стали работать хуже. Они уже убрали зерновые более чем с половины площади, намолотили с гектара по 23,5 центнера зерна в бункерном весе. Это значит, что фермы снова будут неплохо обеспечены фуражом.

В продаже свежая капуста

Капустой ранних сортов порадовали вологжан земледельцы совхоза «Кубенский». Они отправили на продажу первые сто центнеров продукции.

Убирают ее сами же горожане, в основном учащиеся средних школ. Ежедневные объемы реализации зависят от количества помощников. Чем их больше — тем мощнее овощной поток в магазины.

Раздельным способом

Жатву начали большинство хозяйств Бабаевского района. Урожай собирают не рекордный, но и не очень низкий — 16,5 центнера с гектара. Лидирует снова колхоз им. XXI съезда КПСС.

Нынче на удивление быстро ведет уборку колхоз «Восход». Помогает этому, по мнению специалистов, раздельный способ жатвы. Вначале хлеба укладывают в валки, а потом, по мере подсыхания зерна, их обмолачивают. Кстати, этот прием помогает сохранить урожайность.

Сергей ВАГИН.

Как дела на полях?

Первая графа — районы, **вторая** — убрано зерновых (в процентах к плану), **третья** — урожайность ц/га, **четвертая** — заготовлено кормов (ц на условную солому) на 5 августа.

К.-Городецкий	30	9	70
Никольский	29	12	70
Тотемский	28	11	10
Бабушкинский	26	8	70
Тарногский	24	9	72
Нюксенский	17	20	65
Великоустюгский	15	12	72
Сямженский	14	9	75
Вашкинский	14	10	75
Верховажский	12	11	77
Вологодский	12	10	65
Кирилловский	10	9	80
Бабаевский	8	11	68
У.-Кубенский	8	11	66
Устюженский	8	11	60
Череповецкий	8	14	66
Чагодощенский	6	14	68
Вытегорский	5	16	48
Междуреченский	5	12	80
Грязовецкий	5	16	81
Вожегодский	5	11	77
Кадуйский	4	16	55
Сокольский	4	16	75
Харовский	4	11	60
Белозерский	4	10	63
Шекснинский	1	14	68

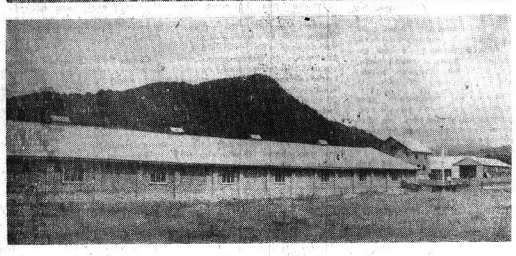

Унесенные ветром

И МЫ МОГЛИ БЫ БЫТЬ МИЛЛИОНЕРАМИ...

ЗАЯВЛЕНИЕ.

«Главному редактору газеты «Русский Север».

Убедительно прошу Вас направить в мое фермерское хозяйство «Утолька» корреспондента Вашей газеты, которому пришлось немало поработать для того, чтобы собрать материал для восьми статей «Унесенные ветром».

В настоящее время я обладаю дополнительными сведениями, которые могут быть использованы для статьи в газете «Русский Север», объективно и всесторонне рассказывающей обо всех обстоятельствах моей деятельности и о том, как за короткий срок можно заработать для Вологодской области несколько миллионов.

С уважением,
Василий Добрунник».

Читайте на 2-й стр.

Линия отреза

Ф. СП-1

Министерство связи СССР „Союзпечать"

АБОНЕМЕНТ на газету «РУССКИЙ СЕВЕР»

51082 индекс издания

Количество комплектов

на 1991 год по месяцам

1	2	3	4	5	6	7	8	9	10	11	12

Куда
почтовый индекс адрес

Кому
фамилия, инициалы

Линия отреза

ДОСТАВОЧНАЯ КАРТОЧКА

ПВ | место | литер

на газету 51082 индекс издания

«РУССКИЙ СЕВЕР»

Стоимость | подписки ___ руб. ___ коп. | переадресовки ___ руб. ___ коп. | Количество комплектов

на 1991 год по месяцам

1	2	3	4	5	6	7	8	9	10	11	12

Куда
почтовый индекс адрес

Кому
фамилия, инициалы

Читатель, расставание не для нас!

Унесенные ветром

И МЫ МОГЛИ БЫ БЫТЬ МИЛЛИОНЕРАМИ...

Предложение было принято. И мы — депутат областного Совета Октавиан Никитин и специальные корреспонденты «РС» — отправились к Василию Добрунику.

То, что мы увидели, для нас, привыкших к плановой системе хозяйствования и всем ее «прелестям», было очень необычно. А потому понимаем: многие читатели воспримут эту публикацию отрицательно. И все же надеемся, будут и те, которым она поможет. Ведь так могли бы жить и вологжане. Читайте. Здесь нет ни слова неправды...

Александр Пиралов

Николай Чесноков (фото)

1. ВОСХОЖДЕНИЕ К МИЛЛИОНУ

Василий Добруник встречал нас в аэропорту Ужгорода в своем «Мерседесе» с западногерманским номерами.

Вдоль дороги, петлявшей сперва по предместьям областного центра Закарпатья, а затем по полям и просекам благодатной Верховины, то и дело попадались частные рестораны и кафе, мастерские, мотели, где не требуют ни паспортов, ни сведений о прописке. Приватизации, особенно в сфере обслуживания, идет на Западной Украине гораздо быстрее, чем у нас.

От Ужгорода до «Угольских километров» сто пятьдесят. Чтобы не терять времени, интервью мы начали прать уже в автомобиле. Но прежде чем продолжить рассказ, хочу сделать небольшое отступление, чтобы описать механизм, при помощи которого был достигнут сегодняшний уровень жизни гуцулов.

Он довольно прост и на первый взгляд парадоксален. Дело в том, что уже не одно десятилетие для жителей Закарпатья существует проблема трудоустройства. Тут целый комплекс причин, которые сводятся так или иначе к одной — близости государственной границы, из-за чего в области практически не ведется строительство крупных промышленных предприятий.

Например, на территории Угличского сельсовета, где проживает Василий Добруник, работу могут дать либо совхоз «Искра», либо крупнейший завод технологического оборудования, либо лесничество. Это, максимум, 1200 рабочих мест. Взрослое же население примерно 3700 человек. Для большинства работы нет.

Угличский сельсовет — не исключение. В областном управлении сельского хозяйства нам назвали такие цифры: сейчас в области 40 тысяч безработных. Прогноз на ближайшее будущее — 120 тысяч. Хотя точных данных дать не могли, по неофициальным сведениям, 40 процентов трудоспособного населения Закарпатья — без дела.

И вот десятилетиями, с наступлением весны, с первыми почками на яблонях берут гуцулы мастерки, топоры, объединяются в бригады и едут в Россию на заработки. Строить, заготовлять лес. В семидесятые годы их называли у нас «шабашниками». Хотя в этих строительных формированиях идея бригадного подряда — того подряда, который до сих пор не могут внедрить в системе государственного строительства из-за засилья в нем чиновников, — была воплощена на практике.

В селе Угольки, куда мы держали путь, едва ли не каждый второй мужчина — прекрасный «специалист» по Вологодской области. Вам здесь могут сказать, кто в семидесятых годах руководил райкомом партии в Кадуйском районе, кто в восьмидесятых был председателем райисполкома в Вашках, кому и когда доверили возглавить «Междколхозстрой» в Грязовце и так далее. В Угольке, кстати, живут около двадцати бывших вологжанок, вышедших замуж за местных парней.

Возведи за лето пару, а то и три дома, или административных зданий в Кадуе, Бабаеве или Кирилове, эти парни возвращались домой с хорошими, недостижимыми для нас и сегодня заработками, а перезимовав, снова отправлялись в дорогу.

По словам Добруника, каждая семья села Угольки (а в ней сто дворов) имеет на книжке от 50 до 100 тысяч рублей. Причем можно поплакать, что осторожный Василий занижал многие цифры, касающиеся своего и местного благополучия.

Вот так вышло, что государственная система хозяйствования сама способствовала превращению гуцулов в бизнесменов. А если честно сказать, они и не перестали ими быть. Ведь Закарпатье стало советским только в конце войны, и люди эти с материнским молоком впитали в себя у другого экономическому укладу и иное отношение к труду. То, что вы нас за семьдесят лет усвели наверстать.

Едва я в Россию на заработки и Василий Добруник.

Ему стукнуло пятнадцать, когда умер отец. Мать была инвалидом второй группы. Нежданно-негаданно он стал главой семьи. Надо было кормить и одевать трех братьев и сестрицу. И подался Вася со взрослыми мужчинами в Ростовскую область, на стройку.

Но его ждало разочарование. Приступив к работе, он понял, что за опытными строителями, каковыми были его односельчане, ему не угнаться.

Тогда он обратился к председателю колхоза за помощью: рассказал о своей беде, попросил дать возможность заработать. Василия послали на зерноток учетчиком с оплатой «по среднему» на стройке.

Затем он получил еще одно разрешение: превратить заработанные деньги в туризмату семечками. В Ростовской области они стоили в ту пору 36 рублей за центнер. В Закарпатье же Добруник продал их государству на восемьдесят четыре рубля за центнер дороже и сделал свой первый бизнес — пять тысяч рублей. На эти деньги семья начала строить дом.

Окончив девятый класс, он собрал сверстников и махнул в тот же колхоз. А еще через год отправился с бригадой земляков в Ленинградскую область на лесозаготовки. В ту пору он вообще не представлял, что такое лес, по специальности оклад сделал стрелочника. К концу сезона мог работать бензопилой, управлять трактором, трелевать. Будто лесу не менее пятнадцати лет отдал. А нефунчить, задумался о дальнейшем житье.

И первое, что сделал, — пошел к соседу своему, Петру Голубке. И сказал, что хочет жениться на его дочери Маричке. Девушка она скромная, работящая; ему в будущем хозяйстве нужна именно такая жена. Отец внимательно выслушал и ответил, что дано этого хотел. И стала Маруся Голубка первой голубкой Василия, матерью троих его детей. Об этой неординарной женщине я еще расскажу, а пока приведем слова Добруника:

— Обзаведясь семьей и семнадцать лет, я понял, что мне надо учиться.

— Чему?

— Бизнесу.

Напомню: постигать законы рынка он начал в ту пору, когда все, что касалось рыночных отношений, рассматривалось у нас, как преступление на незыблемые устои социализма.

Отправившись в Сумскую область, стал на договорной основе представителем совхоза «Черновый прапор» на лесозаготовках. Работал в той же Ленинградской области. Бригаду Добруника составляли его братья и многочисленные родственники. За первый сезон он заработал больше 20 тысяч. Это позволило ему достроить дом и купить машину.

— Когда Ленинградский облисполком принял решение о запрещении рубок сторонними заготовителями, я поехал надо в тайгу на Вологодскую область. Там ветровалы пошли. Это был восемьдесят второй год. Никто не просил за лес корма. Даже поценную плату подчас не требовали. В Тотьме, которая уратан прошел, многие тысячи деревьев повалило. Лес отдавали даром— только убирайте. Если бы разрешили это годом раньше, мы бы большие полезы принесли, а то ведь допустили в деревни, когда сосны короед поел...

Обосновавшись на Вологодчине, Добруник начал расширять деятельность. Стал представителем еще нескольких сумских хозяйств. Работал за оговоренную сумму. Лес доходился хозяйствам в семьдесят рублей за куб. Если дорогое — Добруник принуждилось платить из своего кармана. Это был чистый хозрасчет.

В 1989 году Добруник заработал за сезон уже 500 тысяч рублей. В отличие от нас, стаpающихся держать свои доходы в кубышке, он сразу же пускал деньги в оборот. Нанимал рабочих и брал подряды на заготовки. Рассвирал. Конечно, но дивиденды его неизменно составляли не менее пятнадцати процентов. Сотни рублей превращались в тысячи, тысячи — в десятки тысяч, десятки тысяч — в сотни тысяч. Деньги, как валите, работали. Причем в условиях надвигающейся инфляции.

По договору с хозяйствами каждый заготовитель получал за сезон по сорок кубометров леса. Бригада из двадцати человек имела несмьсот кубов за сезон, которыми могла распоряжаться по своему усмотрению. И мастерски это делала.

В основу своего предпринимательства Добруник положил два фактора: ничем не объяснимую гигантскую разницу между государственной ценой за лес на корню и готовыми изделиями из него, а также все увеличивающуюся поэтому между рублем и доллара. Эти факторы, помноженные на дальновидную предпринчивость — вот формула добрубниковского бизнеса.

Дачный домик размером 6,5х6 метров, на который уходит двадцать кубометров леса (Добруник организовал у себя их выпуск), за рубежом покупают за шесть тысяч долларов. Один доллар оказывается 30 рублям. Выходит, домик стоит 180 тысяч рублей. И, стало быть, столько можно выручить за двадцать кубов леса. Того леса, который наша область меняет на гнилую солому, прилает Добрунику за поценную плату в пять рублей за кубометр!!

Или: если бычок в течение полутора лет набирает до тонны веса, то Финляндия заплатит его шкуру за 1300 долларов. Опять тот же эквивалент, и получается, что этот бычок стоит почти 40 тысяч рублей. Учитесь, вологодские хозяйственники!

Как видите, виртуозно использована предоставленная нашей экономической системой возможность для обогащения. В этих операциях нет ничего, что бы шло вразрез с законом.

Мне могут возразить: ведь Добруник наживается на нашем вологодском лесе! В ответ — такие цифры: за сезон он заготавливал у нас не более 20 тысяч кубов. Сравните их с 15 миллионами кубометров леса, которые ежегодно вывозятся из области. Ниже вы увидите, что получил Добруник всего за двадцать тысяч кубов. А мы за пятнадцать миллионов пиним на задних номер своей очереди за сахарным песком! Какие разумные аргументы вы можете противпоставить этому, руководители области?

И что примечательно, при своих-то доходах Добруник вводил жесточайший режим экономии. От совхозов он получал на сезон 50 тысяч рублей на такси. Обходился же двадцатью пятью тысячами. Остальное — «навар».

К 1990 году он скопил два миллиона. И решил вложить их в дело.

...На этом наш разговор прервался. «Мерседес» въехал в окруженную живописными зелеными холмами деревню Угольки. А вот и добрубниковская ферма с таким же названием...

(Продолжение в следующем номере).

Дом, трактор, КамАЗ — все это принадлежит Добруникy.

Сокольские этюды

Валерий Ляпин

собкор «Русского Севера» в Соколе

БРУКИ ТОЖЕ НЕПРИКОСНОВЕННЫ!

Недавно депутата Вологодского горсовета Вячеслава Сокольского сотрудники милиции прихватили близ Сокольского ЦБК с пятью деревянными стяжками для оконных рам. Дотошные попались стражи порядка: откуда! куда! зачем! Тот выхватил депутатское удостоверение, чем наповал сразил несговорчивого неприкосновенен! Но стражи продолжали упорствовать: на брюки, дескать, не распространяется. Впрочем, хозяйственного депутата отпустили с миром, вдогонку отправив на него «телегу» в Вологодский горсовет.

Известна сумма ущерба, нанесенного предприятию, — два рубля. Как оценит действия своего коллеги горсовет областного центра, пока неизвестно.

ФАМИЛЬНЫЙ САМОГОННЫЙ АППАРАТ

А вот у депутата Боровецкого сельсовета Сокольского района Ш. (не будем называть фамилию — пощадим пожилую женщину) вышел совсем иной коленкор. 15 июля ее застукали: у себя дома изготовляет и хранит самогон. 250 граммов — чекушка, на оборота. Малое количество и крепость объяснются, скорее всего, нехваткой сахара. Но в милиции резонно рассудили, что старушке и этого хватит.

Объясняя свою поруху, Ш. пришлось поведать, откуда у нее самогонный аппарат устарелой конструкции, хотя и из нержавейки. Сокольские умельцы на любом предприятии такую штуку живо состряпают. Но народный депутат не стала никого подводить и скромно, но гордо ответила: «По наследству достался».

ПРОЕЛИ ДЕНЕЖКИ

Октябрьские деньги на питание уже проела публика из больницы № 1 города Сокола. Не то чтобы от пуза питаются выздоравливающие, но грех и жаловаться. В других больницах, говорят, бывает и похуже. «И что же, — спрашиваю главврача Сокольской ЦРБ Леонида Драбкина, потом зубы на любом предприятии такую штуку живо состряпают. Но народный депутат не стала никого подводить и скромно, но гордо ответила: «По наследству достался».

Октябрьские деньги на питание уже проела публика из больницы № 1 города Сокола. Не то чтобы от пуза питаются выздоравливающие, но грех и жаловаться. В других больницах, говорят, бывает и похуже. «И что же, — спрашиваю главврача Сокольской ЦРБ Леонида Драбкина, потом зубы на любом предприятии такую штуку живо состряпают. Но народный депутат не стала никого подводить и скромно, но гордо ответила: «По наследству достался».

БЕЗ НОСКОВ, НО ПРИ ГАЛСТУКЕ

Незабвенный Паниковский на такие вещи не обращал внимания. Прихватил скоро и мы. Носков нет давно, даже по талонам. А вот галстуки в большом количестве — даже десятилетней выдержки имеются. И, виданное ли дело, цены на некоторые экземпляры «селедок» снижены. Это обстоятельство настолько поразило меня, что я чуть было не купил элегантный футляр для талонов. Но вспомнил о квартальной талонной «портянке» на все случаи жизни, проклинаемой покупателями и продавцами-«растругалами», и увял.

Так и не мог за несколько месяцев выяснить: кому выгодно появление этих «портянок». Множество людей уже взывало к горисполкому— одумайтесь! Но исполком держится молодцом — молчит. Очевидно, скоро будет налажен выпуск специальных планшетов для талонов — наподобие офицерских.

А ГДЕ НАМ ВЗЯТЬ ТАКУЮ ДОСКУ?

Мемориальную доску, прославляющую «дезиков» сокольских градоначальников, предложил открыть заезжий эстонский журналист на общественном гальоне, что расположился в десятке метров от автовокзала славного города Сокола. Давненько уже сетуют аборигены, что сие крайне необходимое завоедение отличается уж очень большой неблагоустроенностью. Деньги, правда, за пользование им ни копейки не берут.

А недавно мужскую половину и вовсе прикрыли, прибили к входу давно отворвнную дверь. Быстренько соорудили деревянную военно-полевую будку, что-то вроде собачьей конуры индивидуального пользования на одну персону.

Правда, неподалеку от автовокзала, не знаю, для каких целей, воздвигли забор. За ним тоже, говорят, денег не берут...

Выбирать—читателю

Разъясните, пожалуйста, почему подписная цена на вашу газету установлена такая же, как и на «Красный Север», несмотря на то, что вы выходите три раза в неделю, а не пять раз?

(Телефонный звонок от пенсионера из Вологды).

Подписная цена на газету «Русский Север» устанавливалась с учетом стоимости бумаги, производственных и других расходов, а также, исходя из возможностей учредителя—областного Совета народных депутатов.

Сегодняшняя себестоимость номера газеты составляет 12,7 копейки. А цены на бумагу и услуги типографии и распространителя все возрастают.

Линия отреза

ПРОВЕРЬТЕ ПРАВИЛЬНОСТЬ ОФОРМЛЕНИЯ АБОНЕМЕНТА!

На абонементе должен быть проставлен оттиск кассовой машины.

При оформлении подписки (переадресовки) без кассовой машины на абонементе проставляется оттиск календарного штемпеля отделения связи. В этом случае абонемент выдается подписчику с квитанцией об оплате стоимости подписки (переадресовки).

Для оформления подписки на газету или журнал, а также для переадресовки издания бланк абонемента с почтовой карточкой заполняется подписчиком чернилами, разборчиво, без сокращений, в соответствии с условиями, изложенными в каталогах «Союзпечать».

Заполненные месячных клеток при переадресовании издания, а также клетки «ПВ—МГСТО» производятся работниками предприятий связи и «Союзпечати».

Крестьянская воля

Страх откровений и грех зигзагов

Не надо мешать! Не надо совать палки в колеса...

Раскрепощивание, расчеловечивание довели деревню, когда самостоятельность хозяйствования заменили силовыми приемами, когда превратили труд в современную барщину. И не сам по себе колхоз-совхоз тут виноват, а диктат небывалый, а система, в которую крестьянский коллектив был вкручен миллионами шурупчиков. И этот коллектив постоянно слышал, чувствовал давление. И большего отчуждения от земли было не выдумать, и уже сама земля стала не кормилицей (она не кормила], не родной [труд под окрик — не в радость). А бегство с нее, любой ценой, становилось единственным выходом. И шли от земли, бежали, куда глаза глядят...

Юрий Мацнев

Не однажды приходилось пользоваться толстым справочником «Ленинская аграрная политика КПСС». Из этой книжицы черпал я названия различных постановлений. А в яви—на поле и ферме — увы, видел обратное. Это— в прошлом.

В прошлом ли?

Поле, которое взошло сорняками где хлебный колос отстоит от другого на ненормальном расстоянии — прошлое? Ферма, которая упоена в грязи напоказ и навозом, которого нет как нет на том поле с редким колосом—прошлое?

Нет, это сегодняшний день напоминает. Тот прошлое.

Давно хотелось повторить— еще раз и громко — тот вопрос, который приходил в мою городскую голову на картофельном поле во время сбора совхозной картошки. А вопрос такой: нужны ли мы?

Тогда молодой специалист сопровождал свой ответ улыбкой вся все лицо и определенным движением рук в стороны. Мол, думайте сами, а это не мне решать. Но исхать трактористу в выходной, искать мешкотару да место разгрузки — мне. А вы у меня не одни...

Потопчешься по сырой земле собственными ноженьками — и начинаешь думать не чуть больше горожанина-дачника, и замечаешь малейший сбой на поле весьма болезненно. Вот тогда тихо-тихо растет безадресная и оптого еще более безысходная агрессивность. Тогда начинаешь интересоваться нехваткой мешков, и отчего долгонько не показывается трактор с тележкой. А ссыпать собранное на землю уже и сам не хочешь...

А ответ бригадира и амортен, и несет богатую информацию: во-первых, эта картошка совхозу вообще-то не нужна, если поедет в городское хранилище. Во-вторых, все равно такая она вряд ли доживет счастливо до заданного планом срока.

К сказанному плюсуется и мнение специалиста повыше рангом, мол, из-за повышенной влажности почвы трудно рассчитывать на нормальную работу техники, и копалки не могут перетряхнуть пласт как следует, вот клубни и остаются в земле.

Правда, мне казалось (и я не одну осень), что вышеназванные агрегаты и делали выщупывательные операции и на взгорках, где земля сама расшаталась под рукой. Но это, наверное, казалось уже мне по причине своей же чрезмерной эмоциональности.

Но все равно — зачем сажали картошку в такой низине, и зачем столько сажали?

И еще мы спрашивали друг у друга: кто такой умный порадился установить на оборотах дождевальные установки, среди которых мы путаемся в поисках картофелин?

Помнию «негатив» на дождевальные установки, а для выпрямления и будущего порядка. Ведь очевидно, что колхозно-совхозная система еще поживет и покормит нас, что в нынешнем положении вряд ли найдется смельчак, который решится на полную помку этой державы. Именно державы — подобного высокого слога заслуживают люди нашей деревни. И честь им да хвала, да поклон низкий!

Но очевидно и то, что жить эта держава должна самостоятельно. Ведь агропром только вид делает, что от его существования все зависит. А на самом деле — нет, это все и выносит на собственном горбу колхозное и совхозное крестьянство.

Есть у меня, правда, одно сомнение: крепко не хотят дать самостоятельность крестьянской державе то, кто скрывается под вывеской агропромовской — этой могущественной абракадабры. И не только под ней...

Тут как раз по теме, думается, будет нелишним вспомнить сказанное и возвращающееся к нам из нашего же прошлого почти что откровением. А сказано профессором Петербургской сельскохозяйственной академии Д. Брукусом еще в начале 20-х: «После того, как экспансивные надежды на то, что социалистическая организация производства вызовет громадный подъем производительности народного хозяйства, не только не оправдались, но выяснилось обратное, многие и правые, и левые социалисты с довольно легким сердцем готовы ответственность за неудачу сложить на рабочий класс: не то он оказался неподготовленным, не то его захлестывает окружающая мелкобуржуазная стихия, на которую в социалистической литературе обязательно все собаки вешаются». Но если строительству социалистического хозяйства грозит опасность в субъективных моментах, то она лежит не в психологии рабочего класса, а в психологии организаторов производства.

Нам сегодня даже страшно поминать, что наворочено за последующие семь десятилетий нашими организаторами производства. Но и сегодня жить не стало веселей, несмотря на заявленные перемены. А объяснения этому даются или слишком неудачные («общество оказалось слишком тяжелым на подъем — нобелевская лекция М. Горбачева), или простецкие: мол, народ не умеет работать (неоднократные заявления академиков от советской экономики).

Сказку больше — и сегодня черпается тот плюрализм мнений, который замешан на политических амбициях противоборствующих сторон и который ничего не дает народу, от лица которого и пытаются говорить нынешние организаторы жизни.

Впрочем, о чем они говорят сегодня?..

Татьяна Гаранина

Во вторник у Татьяны

НЕ ТЕРЯЙТЕ НАДЕЖДЫ

Взгляд

Не проходило дня, чтобы на мой стол не ложились ваши письма с пометкой «Найди меня». Мы стали ближе, и вы уже присылаете не только объяснения, но свои размышления, советы, пожелания. Спасибо всем! Это трогательно, это чертовски приятно. В большом и расстроенном мире нас еще может что-то роднить. Даже если мы никогда не увидим друг друга.

«Какую ношу вы взваливаете на себя? Это же так непросто: разделить боль, тоску, одиночество, тревогу с нами, вашими читателями, обиженными и обделенными чем-то большим в этой жизни. Но и спасибо вам до земли за эту добровольно взятую ношу. Это прекрасно, если с вашей помощью, с вашей легкой руки станет меньше на Волгоградине одиноких, людей с разбитыми сердцами. Только любовью и жив человек. Я в это верю. И только любящий и любимый способен вести добро в нашу невозможно трудную жизнь».

Это из письма нашей постоянной, как она пишет, читательницы. Я не назвала ее имени, потому что не знаю, хочет ли она этого. И не сомневаюсь, что большинство из вас поймут, почему процитированы эти строки: я рада за О., потому что помогаем ей оставаться жизнелюбной, потому что ей и еще кому-то стало чуть светлее, чуть дружше. Я рада, что вы верите — все образуется.

По среди таких писем немало и тех, с авторами которых я страдаю.

«Спасибо вашей газете за то, что она старается помочь людям избавиться от умертвляющего одиночества! Правда, я скептически отношусь к сухим, трафаретным объявлениям, практически не раскрывающим характер, душу человека. Словно самым главным, что способно объединить людей, является их рост и возраст. Хотелось бы видеть за каждым объявлением человека...».

Дальше — самое горькое: «Может, повезет, может, екнет у кого сердечко. Знаю: в моем возрасте слишком мало шансов. Устроить судьбу не сумела — сама виновата. Самое страшное, что уже нет веры в себя. Поставила крест. А сердце протестует, не соглашается. Хотела доброго, заботой окружить дорогого мне человека, мечтала о большой семье, о материнском счастье... Это обращение — последний шанс. Не повезет — значит, не судьба».

Люба, Люба, я знаю, как мучительно твое мужество. Посочувствать могу только одно — не переставай слушать свое сердце, не мешай ему протестовать и сопротивляться разуму. ТЕБЕ ОБЯЗАТЕЛЬНО ДОЛЖНО ПОВЕЗТИ.

Говоря о почте, которую получаю, и соблюдая главное правило — быть откровенной с вами, не могу не сказать, что не только такие добрые послания получаю. Есть плохие. Очень бы хотелось, чтоб хоть одно из них было подписано именем, адресом, по... Человек, который с завидной настойчивостью разносит меня за мою собственную жизнь, никогда не будет для меня до конца честным. Легко быть пророком — анонимным, из-за угла. Не трудно — праведником. Самым страшным упреком в этих анонимках для меня стало слово — моралистка. Всегда думала, что просто ищу о жизни — и все. И никого не собираюсь учить жить.

Я просто живу вместе с вами, нравится это кому-то или нет.

Помню ваши имена, адреса, лица на фотографиях. В том, что нас объединяет на страницах «Вторника», мы неразрывны. И меня странно огорчает, когда кто-то вас обижает.

«При попытке перечислить деньги за публикацию объявления в отделении связи, что в Вологде на улице Горького, 63, с меня потребовали написать — куда конкретно я переводу денег (им, якобы, возвращают эти переводы). Конечно, ничего писать не стала, а отправила с другой почты, где на меня тоже, оказалось, долго испытуют смотрели. Татьяна! К вам обращаются очень ранимые, застенчивые люди, со своеобразным складом характера. А в нашей сфере обслуживания очень много невоспитанных и черствых людей. Для меня (и не только, думаю, для меня) даже перевод этих денег — унизительная процедура. Легче идти на эшафот. Вы что-то должны срочно предпринять, иначе грош цена вашим услиям делать людям добро. Я так вряд ли решусь еще раз на подобное».

Ведь вот поднимается же у кого-то рука! Или тяжелый взгляд. Что в принципе одно и то же. Я, честно говоря, впервые слышу о возврате переводов — это какая-то ошибка. И рада бы все делать бесплатно (есть в нашей газете благотворительный фонд мерцательности). Но это — вынужденно. На голом альтруизме ни газете нашей, ни, естественно, «Вторнику» в данный момент не выжить. Как ни печально, но это так.

...Разобрав очередную вашу почту, отправив все письма адресатам, ухожу.

Это же значит, что вы не должны писать. Пересылкой писем займутся сотрудники отдела, ни одно не затеряется.

Не теряйте надежды в свое удачливое завтра. Все будет хорошо. Пока!

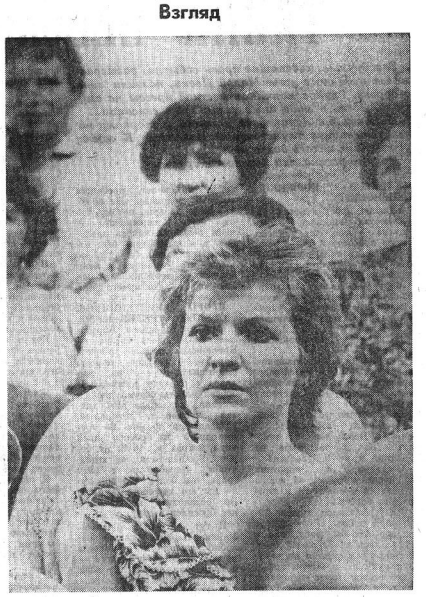

Фото Николая Чеснокова.

«!+ ...»

ОДИНОКАЯ ТОЛПА

Открывая наш клуб, я обещала привлекать для бесед, консультаций разных специалистов. Сегодня у нас первый гость — психолог Николай ИВАНОВ:

«Только в последние годы мы «открыли» для себя, что в нашем советском обществе одиночество не только экономически, но есть и прогрессирует.

Что же это такое, одиночество?

Конечно, физическая изолированность человека далеко не всегда сосуществует с ним. Более того, здоровое развитие психики требует чередования периодов интенсивного общения и уединения. По сути же, одиночество отражает разлад личности, господство страдания, когда весь остальной мир воспринимается как малозначимый, лишенный смысла и ценности.

Большинство из нас испытывает одиночество эпизодически. Но, задвигнувшись, оно раздражает человека, уничтожает его жизненные силы. Такие люди чувствуют себя покинутыми, оторванными, забытыми, ненужными. Тяжелая форма одиночества может вызвать чувство беспричинности, ощущение того, что человек везде не на своем месте. Это порождает страх, тревогу, может способствовать тяжелому расстройству личности. Последствия часто непредсказуемы и пагубны.

Обычно на одиночество люди отвечают стремлением к близости, к общению, участию. Но из-за незнания истоков своего переживания человек может долго оставаться без адекватной разрядки.

По мнению американских ученых, есть четыре основных типа одиночества.

Космическое. Оно проявляется в чувстве отстраненности от природы, космоса, Бога.

Культурное. Человек ощущает, что порвана связь с собственным культурным наследием, или общепринятая культура непонятна или его внутреннего мира. Яркий пример — эмигранты.

Социальное. Особенно острую его форму обозначены такими понятиями, как изгнание, отчужденность, неприятие, отставка. Острое социальное одиночество переживают, например, старики, эксцентричные по своей природе люди, отчасти люди, которые чувствуют позитивное и экономическое бессилие или в расцвете лет удаленные от принятия важных решений.

Межличностное. Связано с нарушениями во взаимоотношениях с другими людьми. Это может быть семья, друзья, любимый человек.

Многие люди испытывают одиночество сразу в нескольких измерениях, не подозревая об этом. С одиночеством одного типа человек обычно способен жить. Если же это несколько типов одновременно, то стресс иногда достигает масштабов серьезного расстройства личности. Особенно, если человек, не осознавая природы стресса, не может с ним и бороться.

Выявление причин помогает осмыслению этого бедственного положения и является первым шагом к разрешению проблемы.

Личностные объяснения одиночества включают три взаимосвязанных элемента. Во-первых, человек отмечает значальное событие, приведшее к одиночеству. Например, разрыв любовных отношений. Во-вторых, обращается к к постоянным причинам своего одиночества. Как правило, они относятся к чертам характера (стесненительность) или ситуации (окружение, в которого трудно встретить новых людей). Наконец, у одиноких людей почти всегда есть предполагаемые варианты облегчения жизни (новые знакомства, большая интимность существующих взаимоотношений и т. п.).

Практически же объяснения эти не всегда бывают верными. Человек может быть сбит с толку относительно причин своего несчастья. Например, в результате рассуждений он приходит к выводу, что причина всех бед — его внешний вид. Переходит на диету, меняет прическу. Если толку от этого нет, он ищет другие причины. Таким образом, его собственные объяснения одиночества могут меняться с течением времени. И от этого зависит дальнейшая жизнь.

Люди, считающие одиночество следствием неизменных черт или ситуации, обычно отличаются пессимизмом, бесполезностью. Хочу сказать о том, что такая реакция или прямо противоположная (надежда, выдержка, оптимизм) зависит в наибольшей степени от самого человека.

Доказана связь между глубоким одиночеством и низкой самооценкой. Люди с такой самооценкой в постоянном ожидании, что все окружающие считают их никчемными. Они чрезмерно чувствительны к критике, считают ее подтверждением своей неполноценности.

И наоборот: одиночество снижает самооценку личности. Не иметь любимого, друзей или семьи — значит, по мнению многих, потерпеть неудачу. Человеку всегда неловко быть единственным «одиноким» на вечеринке, пойти одному в театр или на концерт. В любой культуре недостаток друзей или партнера считается социальной неудачей. Так же может рассматриваться, например, неудачный брак. Ощущение недостатка в общении может вызвать одиночество, повлиять чувство собственного достоинства.

Американские же ученые выделяют три группы одиноких людей.

Первый тип: безнадежно одинокие, полностью неудовлетворенные своими взаимоотношениями люди. Большинство из них не имеют супруга или партнера по интимной связи. Они редко дружат с соседями, зачастую монолексуют со сверстниками, не имеют друзей. Они склонны обвинять в своих бедах окружающих. Большинство разведенных. Они попадают под эту категорию. Типичные мысли: «Я в отчаянии! Моя жизнь бессмысленна, я полностью разочаровалась в своих друзьях. Я никому не нужна!».

Второй тип: периодически и временно одинокие люди. Большинство из них хотят и испытывают недостаток в близкой приязанности или не состоят в браке, все же в достаточной мере связаны близкими отношениями с друзьями и знакомыми. Их отличает наибольшая социальная активность. Этот тип объединяет большую часть никогда не состоявших в браке мужчин и женщин. Типичные для них мысли: «Если я живу одна, это отнюдь не значит, что я одинока. Да, время от времени я испытываю одиночество, особенно по вечерам. Но у меня столько дел... А чувство одиночества всегда проходит».

Третий тип: насыщено и устойчиво одинокие люди. Хотя они и испытывают недостаток в партнере по интимной связи, и им не хватает каких-то отношений, они все же не выражают такой неудовлетворенности по этому поводу, как первый тип. Они смирились со своим положением. Большинство из них — вдовцы и вдовы, люди возраста за 55 лет. Во всем винят только себя. Характерное высказывание: «Я не выношу этого состояния, я устал... Я иду в кабак, чтобы состояить себе хоть какую-то компанию. Пью слишком много. Я хочу умереть».

«КАК ПОМОЧЬ ОДИНОКОМУ ЧЕЛОВЕКУ?

Главное, ему самому необходимо проанализировать свое состояние, ответив на несколько вопросов:

1. **Какой вид одиночества вы испытываете?** (Космическое, культурное, социальное, межличностное?).

2. **К какому типу одиноких людей вы себя относите?** (Первый, второй, третий?).

3. **Каковы, по вашему мнению, причины вашего одиночества?** (Событие, черты характера, социальное окружение?).

4. **Что нужно предпринять, чтобы изменить существующее положение?**

Возможно, кому-то самоанализ поможет самостоятельно справиться с проблемой. Остальным рекомендую обратиться к специалистам (психологи, психотерапевты), которые помогут уменьшить степень одиночества или, по крайней мере, научат переносить его легче.

Кроме того, все мы должны подумать о создании в городе условий, при которых человеку легче будет устанавливать контакты с другими людьми. Существующие сегодня формы (службы знакомств, вечера «Кому за...» и т. п.) оставляют большую часть одиноких людей в стороне. Если у вас возникнут какие-то идеи, звоните по телефону 9-77-95.

Хочешь жить... Капризы ваших туфель

Чтобы служила, обувь дольше соблюдать определенные правила ухода за ней. Предлагаем несколько рецептов. Проверьте себя: так ли вы следите за своей обувью.

● Новую обувь не надевайте первый раз в дождь, сначала поносите ее при сухой погоде. Полы подметок заполняется песком, и туфли будут меньше промокать.

● Если вы много ходили под дождем и промочили обувь, то сушите туфли или ботинки газетной бумагой и дайте им высохнуть вдали от источников тепла, так, чтобы подметка не к чему не прикасалась, иначе кожа затвердеет и порвуться нити, которыми прошита подошва.

● Чтобы кожаные туфли не затвердели, натрите их, после того как просохнут, вазелином, а спустя несколько часов начистите, как обычно. Если на коже образовались белые пятна — затеки, потрите их столовым уксусом.

● Очень вреден для обуви такой снег: он «перекусывает» ее. Сразу же после прогулки смажьте обувь жирным кремом и через некоторое время почистите.

● Помните: чистить обувь надо, придя с улицы, а не перед тем, как выйти из дома. Кожаную обувь чистят не только, чтобы улучшить внешний вид. Крем смягчает кожу и увеличивает ее водостойкость. В сырую погоду смазывайте обувь салом или касторовым маслом, которое втирают, пока полностью не впитается.

● Однако влага не всегда враг нашей обуви. Замшевая, например, отлично чувствует себя над паром. С его помощью на замше поднимается ворс. А спортивные кроссовки, если они в период межсезонья сохлись, теплая «ванна» просто необходима. Когда кожа размякнет, надо вытереть ее, смазать глицерином и тут-то набить бумагой. Немного глицерина всегда на пользу промокшей обуви.

● В числе других целебных для обуви препаратов — уксусная эссенция. Смоченные ею ватные тампоны кладут в туфли для дезинфекции. Через 10—12 часов, проведенных в закрытом пластиленовом пакете, обувь совершенно «выздоравливает». Остается лишь изнутри протереть ее формалином, высушить и провентрить.

● Замшевая или велюровая обувь нуждается в особом уходе. Очистив ее от пыли жесткой щеткой, протрите сухой столовой солью, чернильной резинкой или специальной резиновой щеткой. Залоснившиеся места можно протереть наждачной бумагой № 0 или подержать над паром. После соответствующей обработки препаратом «Велюр».

Оксана ОСТАПЧУК

* * *

Твоя душа — как редкий инструмент,
Где бродят тени прожитых мелодий.
И даже ожидание уходит...
Но дни идут, а музыканта нет.
Так умерла последняя струна,
И мир собою захватив без битвы,
Стоит глухонемая тишина,
Да шепчет дождь беззвучные молитвы.

К зиме

Я ДЕЛАЮ ТАК...

Люблю август, потому что люблю делать заготовки на зиму. Знаток я умелый и не очень важный, но есть у меня несколько рецептов, которые никогда не подводили и очень нравятся всем, кто пробовал.

АССОРТИ

Таким образом можно мариновать огурцы, болгарский перец, помидоры (и зеленые, и красные) как по отдельности, так и вместе.

На 1 литр воды — 4 чайные ложки соли, 2 столовые ложки песку. Вскипятить. Банки простерилизовать.

На литровую банку ассорти — по веточке петрушки и укропа, один лавровый лист, 10 горошин черного перца.

Разложить овощи в банки (не набивать плотно), залить горячим маринадом, сверху крышки просто положить. Пастеризовать в кипящей воде литровые банки 10—15 минут. После этого добавить уксус — на один литр воды (не банку, а воды!) 100 г. Закатать.

КЕТЧУП

2 кг помидоров, 2 луковицы, одно яблоко, 125 г песку, перушка, укроп, перец горошком, лавровый лист, соль по вкусу. Семечки из яблока лучше удавить. Все сварить до готовности. Если хранить будете не в холодильнике, то пастеризовать и закатать.

САЛАТ ДУНАЙСКИЙ

2 кг сладкого перца, 2 кг красных помидоров, по одному кг моркови и лука репчатого, по полкилограмма огурцов и яблок, 300 г песку, 1 столовая ложка соли, 1 столовая ложка песку, полстакана уксуса развести водой до стакана, 2 стакана подсолнечного масла, 30 горошин черного перца, 5 лавровых листов.

Варить все вопчаса с момента закипания, очень часто помешивая, чтобы не допустить пригорания. Банки стерилизовать, крышки тоже. Салат разложить горячим и закатать. В зависимости от количества жидкости в овощах и вашей точности, при дозировке получится 5—6 литров. Если не нужно готовить так много салата, берите овощей меньше, но соблюдайте все пропорции.

ИКРА КАБАЧКОВАЯ

По килограмму кабачков, моркови, красных помидоров и репчатого лука, стакан растительного масла, соль, перец по вкусу. Все режется и тушится отдельно. После чего можно смешать и закатать в стерильные банки в виде салата либо пропустить через мясорубку.

Чтобы ваши банки не «взрывались», соблюдайте тщательность и терпение при стерилизации, мытье овощей, пастеризации.

Хочу, чтобы вам понравилось!

Найди меня!

Познакомлюсь с добрым, внимательным молодым человеком до 32 лет.

Мне 27 лет, рост — 154 см. Симпатичная, интересы разнообразные. Отвечу на письмо с фотографией, возврат которой гарантирую.

АБОНЕНТ № 33

Одинокий харовчанин, вдовец, пенсионер. Рост — 163 см. Без пристрастия к спиртному. Просит отозваться женщину от 54 до 62 лет, которой, как и мне, надоело одиночество. Переезд ко мне обговарен. Жилплощадью обеспечен (свой дом).

АБОНЕНТ № 34

Обращается к вам пенсионер, мне 62 года. Полтора года назад умерла жена. И уже больно вдово одному жить, в одиночестве не привык — мы прожили вместе долгую жизнь. Дети замуж повыходили, встречаемся редко. Мне бы познакомиться с женщиной 55—60 лет. Условия у меня по-деревенски хорошие (свой дом, вода подведена, газ, дров много, огород, сад). Умею делать всю работу, водку не пью, не курю. Конечно, жить можно и одному, да уж очень скучно, но с кем слова сказать.

Да, еще — рост мой 165 см.

АБОНЕНТ № 35

Мне 64 года, рост — 167 см. Ищу женщину от 55 до 65 лет, трудолюбивую, любящую сельское хозяйство, умеющую готовить.

Живу в деревне.

* * *

Для того, чтобы ваше объявление было опубликовано, вам необходимо:

через любую сберкассу перечислить 18 рублей 50 копеек по адресу: 160001, г. Вологда, лицевой счет в коммерческом банке «Скомбанк» филиал 108010 счет № 1700526, первичная организация газеты «Русский Север». Квитанцию об оплате вместе с текстом объявления прислать по адресу: 160001, г. Вологда, ул. Пушкинская, 24, редакция газеты «Русский Север».

Если же вы хотите переслать письмо понравившемуся абоненту, то таким же образом перечислите 3 рубля 50 копеек. Квитанцию прилагаете вместе с письмом и не забудьте указать номер абонента. Остальное мы сделаем за вас.

Внимание! Объявления людей пенсионного возраста принимаются бесплатно.

О себе. Квартирой обеспечена, имеется приусадебный участок, воспитываю троих детей школьного возраста от 8 до 9 лет. Рост — 160 см, средней полноты, серьезная, самостоятельная, скромная, спокойная, симпатичная. Люблю домашний уют.

АБОНЕНТ № 32

Познакомлюсь с добрым, внимательным молодым человеком до 32 лет.

Мне 27 лет, рост — 154 см. Симпатичная, интересы разнообразные. Отвечу на письмо с фотографией, возврат которой гарантирую.

АБОНЕНТ № 33

Одинокий харовчанин, вдовец, пенсионер. Рост — 163 см. Без пристрастия к спиртному. Просит отозваться женщину от 54 до 62 лет, которой, как и мне, надоело одиночество. Переезд ко мне обговарен. Жилплощадью обеспечен (свой дом).

АБОНЕНТ № 34

Обращается к вам пенсионер, мне 62 года. Полтора года назад умерла жена. И уже больно вдово одному жить, в одиночестве не привык — мы прожили вместе долгую жизнь. Дети замуж повыходили, встречаемся редко. Мне бы познакомиться с женщиной 55—60 лет. Условия у меня по-деревенски хорошие (свой дом, вода подведена, газ, дров много, огород, сад). Умею делать всю работу, водку не пью, не курю. Конечно, жить можно и одному, да уж очень скучно, но с кем слова сказать.

Да, еще — рост мой 165 см.

АБОНЕНТ № 35

Мне 64 года, рост — 167 см. Ищу женщину от 55 до 65 лет, трудолюбивую, любящую сельское хозяйство, умеющую готовить.

Живу в деревне.

* * *

Для того, чтобы ваше объявление было опубликовано, вам необходимо:

через любую сберкассу перечислить 18 рублей 50 копеек по адресу: 160001, г. Вологда, лицевой счет в коммерческом банке «Скомбанк» филиал 108010 счет № 1700526, первичная организация газеты «Русский Север». Квитанцию об оплате вместе с текстом объявления прислать по адресу: 160001, г. Вологда, ул. Пушкинская, 24, редакция газеты «Русский Север».

Если же вы хотите переслать письмо понравившемуся абоненту, то таким же образом перечислите 3 рубля 50 копеек. Квитанцию прилагаете вместе с письмом и не забудьте указать номер абонента. Остальное мы сделаем за вас.

Внимание! Объявления людей пенсионного возраста принимаются бесплатно.

АБОНЕНТ № 22

Хочется тепла, внимания, заботы — близкой спутницы жизни (без вредных привычек, уравновешенного характера) из сельской местности. Возраст женщины — 50—60 лет, можно с детьми.

Мне 51 год, рост — 156 см. Характер — положительный. Вредных привычек не имею. Есть дом, участок, при себе сын пятнадцати лет. Вдовец, инвалид второй группы (ампутация ноги).

АБОНЕНТ № 23

Хотелось бы познакомиться с мужчиной до 30—32 лет (без пристрастия к алкоголю).

Мне 24 год, рост — 158 см. Не худая, но и полной не назовешь. Внешне, говорят, симпатичная. Перевлюбчива, немного застенчива. Жильем не обеспечена, в настоящее время живу в сельской местности. Готовить почти не умею, но обещаю научиться.

АБОНЕНТ № 24

Для создания семьи познакомлюсь с доброй, хозяйственной, любящей чистоту и порядок женщиной лет 30—40. Желательно со спокойным характером.

Мне 40 лет, рост — 174 см. Образование среднее. Родился под созвездием Девы. Характер спокойный, крупнопрессов разносторонний, не курю. Имею благоустроенную квартиру.

Отвечу на письмо с фотографией.

АБОНЕНТ № 25

Одинокий мужчина 54 лет живет в райцентре, по профессии — электромеханик, материально и жильем обеспечен (свой дом). Хочет познакомиться с женщиной лет 45—55, полноватой, приятной внешности, самостоятельной, добродушной, хозяйственной. Чтобы в понимании и согласии прожить всю оставшуюся жизнь.

Мой рост — 168 см. Сероглазый шатен приятной внешности, спортивного телосложения, выглядеж моложе своего возраста. К спиртному равнодушен. Женат не был.

Без серьезных намерений прошу не писать, отвечу на письма с фотографиями, которые верну.

АБОНЕНТ № 26

Для создания семьи, основанной на доверии, уважении, взаимопонимании, познакомлюсь с мужчиной до 40 лет, ростом не ниже 176 см, способным стать надежной опорой в любом, отзывчивым отцом.

О себе. 26 лет, рост — 170 см, стройная, приятной внешности. Воспитываю сына, жилплощадью обеспечена.

АБОНЕНТ № 27

Я зиму в деревне около Череповца. Мне только что исполнилось 50 лет. Рост — 161 см. Характер — веселый, покладистый. Спиртным не злоупотребляю. Имею хороший дом, приусадебный участок в 30 соток, есть корова, бычок и прочая живность. С помощью матери привыкаю к всякой работе.

Нужна мне помощница моих лет (разница 2—3 года), желающая жить в деревне (переезд обязателен), к примеру, одинокая вдова.

АБОНЕНТ № 28

Постоянно живу надеждой, что где-то есть человек, который найду взаимопонимание, любовь, создам крепкую и дружную семью. Но он не встречается, а годы летят: вот уже 38. После долгих колебаний решила воспользоваться этим, возможно, счастливым, способом найти его. Рост мой — 158 см, блондинка. Образование высшее, люблю театр, музыку, стихи, путешествия, с удовольствием занимаюсь домашними делами, но катастрофически не хватает мужских рук. В людях не терплю ложь и предательство.

В письме прошу указать дату и год своего рождения.

АБОНЕНТ № 29

Если тебе одиноко — напиши мне.

Если ты старше 23 лет, ниже 170 см, атлетического телосложения и живешь в сельской местности — я тебе обязательно отвечу.

О себе: 23 года, рост — 168 см, блондинка. Образование высшее, живу в деревне, согласна на переезд. Умею готовить, люблю чистоту и порядок. В мужчинах ценю верность и порядочность.

АБОНЕНТ № 30

Природа пока благосклонна ко мне: в свои 32 года я выглядеж молодо, как в 20 с небольшим. Всегда старалась жить наполненно, побольше узнать, увидеть. Имела много друзей, любила танцевать, петь, а превратилась в домоседку. Остались увлечения: лыжи, пошаны, фотографии, рукоделие, книги.

Не хочется просуществовать бесполезно, хочу иметь опору, семью, детей. Неужели мимо полетит, унесло от меня во времени и расстоянии, и невостребованными останутся тепло, доброта, забота, чувства?

АБОНЕНТ № 31

Жительница пригородного поселка хочет познакомиться с мужчиной с серьезными намерениями, без вредных привычек, добрым, отзывчивым, хозяйственным, в возрасте 38—45 лет.

В конце номера

ТАЙНА НЕВСКОЙ ГУБЫ

Загадочные, леденящие кровь события, разыгравшиеся недавно в устье Малой Невки, позвали меня в дорогу. Глухое молчание местной прессы не смущало. Здесь в моде иные темы, иные сенсации...

Наконец я в Ленинграде, готовый к упорному поиску очевидцев таинственного явления. К моему удивлению, искать долго не пришлось.

Вот что рассказал мне новые друзья.

АЛЕКСЕЙ КОРЖИКОВ, ПЕНСИОНЕР:

— Люблю прогуляться в окрестностях стадиона имени Кирова — где еще найдешь такую красоту! И в тот день, а вернее, ранним утром я, как обычно, отправился по знакомому маршруту.

Вдруг неподалеку выходит из-за деревьев плотный мужчина в сером костюме. Спускается он к воде и начинает раздеваться.

Я, конечно, забеспокоился и окликнул его:

— Товарищ! Вы, наверное, приезжий? Хочу вас предупредить, что вода очень грязная. Видите — мазут сверху плавает.

Он беспечно махнул рукой:

— Ничего страшного! Я мигом... Через час на самолет. Как же так: быть на Балтике и не искупаться?

Оставшись в коротких спортивных трусах, он вошел в воду и поплыл. А я стою себе на берегу...

Вдруг раздался душераздирающий вопль. Вода вокруг пловца как бы забурлила и окрасилась в багровый цвет. В последнем усилии он вскинул руку и... я почувствовал, как остатки волос зашевелились на моей голове. Руки не было — это была сплошь изодранная кость.

Он успел крикнуть еще раз, но уже гораздо слабее, затем все смолкло, лишь вода продолжала бурлить, словно на том месте образовался водоворот. А затем... Я человек пожилой, много повидал на своем веку, и удивить меня трудно, но то, что я увидел...

На секунду, не больше, над поверхностью воды показался человеческий скелет, ослепительно белый. Он дважды дернулся, как будто кто-то вытаскивал его изнутри, и тут же исчез.

Я метался по берегу, кричал, звал на помощь, но вокруг — по-прежнему не было ни души.

Взяв наконец себя в руки, я поспешил в сторону стадиона. Поспешил — конечно, сильно сказано: ноги-то у меня больные. Наконец мне удалось вызвать милицию и вернуться обратно.

Одежды несчастного на берегу не было.

Однако я ужей заприметил некоего бомжа, который воровато удалялся к зарослям.

— Стой! — закричал я. — Погоди! Ту твою дело...

Куда там! Он только припустил скорее. Что же мне? Гнаться за ним с больными ногами?

Вскоре подъехал милицейский «уазик». Сержант, надо отдать должное, выслушал меня внимательно, все записал, а на мой вопрос, будут искать скелет, пообещал вызвать водолаза. Не знаю, что было дальше, потому что я вернулся домой. Но уже по тому, что милиция мени больше не тревожила, я делаю вывод, что ничего они там не нашли.

ИГОРЬ ВЕРЕТЕННИКОВ, СТУДЕНТ, ТРЕТИЙ КУРС:

«Мы с Маркизом Карабасом гуляли вдоль залива, на Крестовском острове. Маркиз Карабас — это пес породы ризенштауцер с очень милыми и славная собачка. Я бросал пластмассовый диск, а Маркиз мчался за ним, хватал зубами и, довольный, возвращался ко мне. Во время одного из бросков диск упал метрах в 10-12 от берега. Вообще-то я не хотел, чтобы Карабас лез в эту грязь, тем более что наказуемые мы его хорошо выкупали. Но остановить не успел — пес бросился в воду.

И тут что-то случилось. Маркиз Карабас как-то жалобно взвизгнул — никогда не забуду этого его визга — и закопытил лапами по воде, будто отбиваясь от кого-то.

— Карабас! Карабас! — я цыпался ободрить его криком, но бедный пес меня не слышал. Вода вокруг него кипела, как будто в глубине включили мощный кипятильник.

Я бросился к воде. Берег там сильно захламлен, и, пока я огибал бетонную глыбу с торчащими из нее железками, все смолкло.

Я метался по берегу, звал свою собаку, но тщетно. Белый Карабас! В нашей семье после его исчезновения целый месяц никто ни разу не улыбнулся».

СЕМЕН БОРОДЮК, СЛЕСАРЬ:

«По правде говоря, я большой охотник порыбачить. Не в том смысле, что меня интересует улов, плевать я на него хотел, тем более что наживку пенькую рыбу не то что самому есть — тогу отдавать страшно. Уж я-то знаю, какую гадость льют в Неву, начиная с самой Лодоги. Но мне нравится сам процесс рыбной ловли. Тем более денег за улов не берут, хотя, возможно, и найдется в скором времени умник, который предложит ввести налог на рыбалку. Ну да ладно.

Закинул я пару удочек, сижу, курю. Вдруг леска натянулась, как струна. По всем правилам и подсек довольно и вытащил на берег. По моим меркам это была довольно крупная рыбина — больше ладони. По туловищу вроде корюшки, но голова какая-то уродливая.

Внезапно она изогнулась, сорвалась с крючка и вцепилась мне в палец. Я заорал от боли, потому что эта тварь прокусила мне палец насквозь — хорошо еще, что мизинец. И стряхнул с руки эту мерзость, которая благополучно шлепнулась в родную стихию. Какая уж тут рыбалка! Кое-как перетянув ранку платком, я помчался в поликлинику».

* * *

Рассказы очевидцев — вещь прекрасная, но я предпочитаю верить собственным глазам, потому решаюсь на экспедиции.

Приехали две банки арматизированной говядины, раздобыв у кого резиновую надувную лодку и верну из стальной проволоки, ранним утром я отправился на Крестовский остров.

Вот и залив. Отыскав от берега метров на 50, я закорнился, затем опустил верму, предварительно поместив в нее приманку.

Ждать пришлось недолго. Вода под лодкой вскипела, верша запрыгала от сильных ударов. Начался клев. Я резко поднял ее. В надежной ловушке бились две рыбины вроде той, что прокусила палец сисеран Бородюку.

Я поплыл к берегу, а рыбины неистово метались в ловушке. Ужас обуял меня, когда я заметил, что они пробуют перегрызать сталь. Что было бы со мной, если бы стая этих маленьких чудовищ продырявила лодку? Бр-р...

Я решил отправиться в Амстердам, где живет мой друг, известный зоолог-ихтиолог Кью Леннарт, мнению которого я целиком доверяю. Он мог бы дать научное объяснение сущности выловленных мною экземпляров.

Увы! О, эта русская тамошня! Как описать мне свое отчаяние! Напрасно я умолял чиновника, доказывая, что мой живой груз вовсе не является пищевой продукцией, вывоз которой запрещен. Рыбин конфисковали вместе со стеклянной банкой, куда я их поместил...

Но я не теряю надежды в скором времени повторно отправиться в Ленинград, чтобы вернуться вновь к загадочной тене, к таинственным северным пираньям.

СТИВ БЭЛТЭЙН,
СПЕЦ. КОРР. «ЗЕРРОУ ТАЙМС».

(Публикация с сокращениями).

* * *

ОТ РЕДАКЦИИ ГАЗЕТЫ «НЕ СКУЧАЙ» (Г. ЛЕНИНГРАД):

Из-за недостатка места мы не станем описывать острачанных споров, разгоревшихся в редакции сразу же после чтения и перевода этой статьи.

В конце концов было принято решение обратиться за разъяснениями к маститому ученому. К сожалению, никаких контактов с зоологом Кью Леннартом у нас нет. Зато в число наших добрых друзей входит не менее эрудированный человек — доктор биологических наук, профессор Антон Васильевич Мелехов. Ему слово.

— Лично для меня в случившемся нет ничего неожиданного. В свое время я предсказывал вероятность подобных последствий. К сожалению, коллеги восприняли мое предупреждение с известной долей предубежденности, как это свойственно водится в научной среде, а реакции многих газет, куда я обращался («Не случай» в ту пору еще не существовало), вернули мои статьи, чтобы, как они выразились, не травмировать читателя. Ныне мы вполне плоды собственной беспечности...

В чем же суть происходящего в Невской губе?

Ни для кого не секрет, что в Неву попадают выбросы, содержащие практически всю таблицу Менделеева, а также радиоактивные, ферромагнитные и прочие отходы. Хромосомы и гены обитателей реки подвергаются чудовищной бомбардировке — изодня в день, из года в год.

И вот произошло то, что должно было произойти: в Неве появились мутанты. Это мини-акулы, пираньи — называйте их как угодно — необыкновенно приспособлены и наделены способностью невероятной к размножению. Если не принять экстренных мер, то уже к осени ситуация может стать неуправляемой.

Меня, однако, в большей степени беспокоит другое. С одной стороны — это наши безнадежные свалки, куда попадает все, что угодно, вплоть до тех же радиоактивных и ферромагнитных отходов. С другой — тысячи кошек и собак, которым по нынешним трудным временам отказано от дома. Вынужденные питаться на свалках и помойках, эти несчастные животные могут в любом момент подвергнуться мутациям и произвести потомство с новыми свойствами и энергостью. Трудно сказать, что это будет. Но если поступит сообщение, что в пригородных парках и рощах видели саблезубого тигра или гигантского волка, я уже не удивлюсь.

В еще большей степени меня пугают крысы. Мы не знаем, что происходит в том страшном лабиринте подземных ходов и нор, который крысы прорыли под городом во всех направлениях. Я догадываюсь при мысли, что подземелья непонаранные и на подземных валунах заводы этажий мастодонт — с непробиваемой шкурой, мощными челюстями и ненасытным аппетитом. (Вроде такого в фантастическом очерке «Подземная Москва»).

Не хотелось бы понапрасну нагнетать страсти, но считаю своим гражданским долгом бить в колокола заранее. Позже — когда на улицы и площади городов хлынут сорые орды наглых и кровожадных хищников — будет не до профилактики.

(«НЕ СКУЧАЙ», 1991 г. № 3)

Черепоевец газетный

«РЕЧЬ» сообщила, что Череповецкий горисполком обязал все жилищно - коммунальные управления вывесить на дверях тех подъездов, в которых нет горячей воды, объявления о сроках ее подачи. Платить за горячую воду, которой нет, не надо.

«ЧЕРЕПОВЕЦКИЙ МЕТАЛЛУРГ» появился, что нашелся человек, который берется восстановить бывшую деревянную лавку купца Выноградова [Советский пр., 30] и открыть там торговлю. Имя этого смельчака, по понятным причинам, пока не разглашается.

«ХИМИК» с гордостью рассказал, что на территории Череповецкого производственного объединения «Аммофос» был открыт магазин «Рыба». Особенность этой торговой точки — оптовая торговля. Ведется она следующим образом: списки из цехов подаются в магазин, и по ним уже реализуется товар — оптом на каждый цех. Кстати, цены на рыбу не договорные, а розничные.

«РЕЧЬ» констатировала, что в Череповце уже 13 человек получают пособие по безработице. 197 горожанам еще предлагают работу, а вот им не устроятся по двум предложениям центра занятости, то также перейдут в разряд безработных.

Сегодня на предприятиях города вакантны 9500 рабочих мест.

«ЧЕРЕПОВЕЦКИЙ МЕТАЛЛУРГ» поместил заметку очевидца, который наблюдал 21 июля необычный НЛО. В полночь одинадцатого вечера — в этот день металлурги праздновали профессиональный праздник — в 5—7 километрах от деревни Матурино (ныне черта города) появился полусферический ярко-огненный объект, который затем поменял свою форму — стал похож на яйцо в вертикальном положении. А через некоторое время в передней стороне объекта стала видна темная полоса, где потом «включились» маленькие иллюминаторы. Какое-то время НЛО находился в таком положении, а затем вновь приобрел форму полушара и стал медленно уходить вдаль. Это явление очевидцы наблюдали в течение 20 минут.

Наша биржа

Рекламный лист Томской области

Для установления прямых долгосрочных экономических и культурных связей Томская область предлагает к поставкам в 1991—1993 гг:

подшипники качения малого и среднего размера;

электродвигатели разной модификации от 1 до 15 квт;

манометры технические, мановакуумметры электроконтактные;

инструмент режущий по металлу;

приборы электрические измерительные;

оборудование для нефтегазопроводов и нефтеперекачивающих станций;

кабельная продукция с алюминиевой и медной жилой, медный обмоточный провод;

пневмоотбойные молотки для строительства;

вентиляторы шахтные;

стеклопосуда;

изделия из керамики;

обувь резиновая из поливинилхлорида;

карандаши цветные в оболочке из кедра;

электролампы бытовые, автомобильные;

игры детские электронные, елочные украшения, цветные лампочки гирлянды;

товары для дома электрические.

Томский нефтехимический комбинат производит: полипропилен, метанол, фенолформальдегидные смолы, этилен высокого и низкого давления.

Томский лесопромышленный комплекс заготавливает 9 миллионов кубометров и перерабатывает 2 миллиона кубометров древесины. Изготавливает: пиломатериалы, строительные конструкции, паркет, спортинвентарь, плиты ДСП, ДВП, мебель корпусную.

Томский агропромышленный комплекс предлагает: торф как сырье для получения лекарств, кормов и удобрений, топливные брикеты на основе опилок, личный порошок (300 тонн в год), комовенное сырье (КРС, свинье), казин молочный (200 тонн), помет куриный (200 тонн), мукуржаную (10 тысяч тонн), дрожжи сухие (200 тонн), пихтовое масло (50 тонн), скипидаровое масло (20 тонн), кедровое масло, дикорастущие ягоды (клюкву, брусничку), сушеные ягоды (облепиху, смородину), лекарственные травы, орех кедровый.

Томская область ищет партнеров для совместной переработки отходов древесины:

лесозаготовки и глубокой переработки древесины;

организации любого производства товаров из дерева;

экологической очистки рек от топлива (около 1,5 миллиона куб. м);

спасения леса, прейденного пожарами (70 млн. куб. м);

внедрения новых технологий;

совместной переработки шкур свиных и крупного рогатого скота;

переработки макулатуры и отходов производств (текстильные отходы, металлоотходы, химические отходы);

производства электробытовых товаров (утюги, миксеры, стиральные машины, пылесосы);

производства верхней одежды из довольческих тканей.

Томская область нуждается в закупках продовольственных товаров;

сырья для пошива одежды;

медицинского оборудования;

оборудования для лабораторий по профилактике СПИДа;

передвижных средств для инвалидов.

Предложения принимаются исключительно через редакцию газеты «Русский Север» и передаются в течение дня в Вологодский союз арендаторов и предпринимателей. Контактный телефон: 5-13-98.

НАША ИНФОРМАЦИЯ — ЭТО ВАШ УСПЕХ!
ПРИГЛАШАЕМ К СОТРУДНИЧЕСТВУ!

Двери Вологодского союза арендаторов и предпринимателей открыты для вас ежедневно с 9 до 18 часов, кроме субботы и воскресенья.

Адрес союза: 160000, г. Вологда, ул. Урицкого, 6, ком. 318, тел. 2-20-06.

Да, комары не безобидны!

Опубликованная неделю назад статья Г. Сургаева «Комар-убийца» вызвала у наших читателей самые различные эмоции: от недоумения и удивления до страха.

Своим мнением по поводу данной публикации делится сегодня с вами заместитель главного врача городской санэпидемстанции ИГОРЬ ЛИТВИНОВ.

Роль комара, передающего химическое соединение, убивающее алкоголика, — из области фантастики. Даже в период разгара антиалкогольной кампании «агитпросветчики» не могли до этого додуматься. Но комары и на самом деле могут переносить необходимый человеку и животным.

Исходя из уровня регистрируемой в области заболеваемости, можно заключить, что сегодня «комаров — носителей заразы» — не так уж много. Все зависит от числа больных людей и животных, которые имеются в данной местности. Опасен комар, напившийся «зараженной» крови и нападающий на здоровых людей.

В важнейшим болезням человека, передаваемым комарами, относятся: малярия, туляремия, сибирская язва, гельминтозы, большая группа вирусных заболеваний, о которых мы еще мало что знаем.

В последние годы эпидемиологам области удалось немного расшифровать природу летних «гриппоподобных» лихорадочных заболеваний. С помощью московских вирусологов были выделены вирусы «карельской лихорадки» и ряд других, необычных для наших мест. Видимо, это связано с заносом различных вирусов птицами, мигрирующими по разным коридорам, там и залетающими в нашу область.

В последнее десятилетие появилась проблема — заселение комаров на людей в зимние месяцы в закрытых помещениях. Речь идет о залете в квартиры по вентиляционной системе современных домов с центральным отоплением самок комаров рода «кулекс». Личинки этих комаров развиваются в лужах, попадающихся в тенях подвалов зданий в результате утечки воды из труб или при фильтрации почвенных вод вследствие неудовлетворительной гидроизоляции фундамента.

Самки этих комаров откладывают первую яйцекладку без предварительного питания кровью, поэтому в подвале популяция комаров может поддерживаться длительное время и без питания комаров на человеке. В дальнейшей же они не смогут размножаться без приема порции крови. Самки комаров начинают нападать на жильцов даже верхних этажей, если позволяет вентиляционная система.

Проблемы борьбы с комарами, особенно подвальными, сегодня достаточно актуальна. Жилищно-коммунальные службы устранились от решения этих вопросов. Существующая специальная хозрасчетная служба — отдел профилактической дезинфекции — не может значительно увеличить объемы работ по заявкам.

НАШ АДРЕС: 160000, г. Вологда, ул. Пушкинская, 24.
ТЕЛЕФОНЫ: 5-14-18 — зам. главного редактора,
редакция культуры: 5-15-14 — секретарьат и обозреватель по проблемам села; 5-13-79 — редакция социальных проблем, семьи и писем; 5-13-98 — обозреватели по экономике и работе Советов, отдел рекламы и объявлений;
5-14-75 — редакция новостей и редакция иллюстраций и коммерции.

РУССКИЙ СЕВЕР

При перепечатке ссылка на «Русский Север» обязательна.
Письма, рукописи, фотографии и рисунки не рецензируются и не возвращаются.
Индекс 51082. Тираж 39150. Зак. 4489
Номер подписан в 21.00.

Главный редактор Владимир ПАНЦЫРЕВ.

Редактор номера Александр ПИРАЛОВ.

Биржа труда «РС»

Предприятие Вологодские электрические сети «Волгодзнерго»

приглашает на постоянную работу:

- начальника цеха по ремонту оборудования, оклад 630 рублей;
- инженера по технической эксплуатации, оклад 510 руб;
- электрослесарей по ремонту оборудования распредустройств 3—6 разрядов, оклад 200—385 руб.;
- электромонтеров по ремонту воздушных линий электропередач 3—6 разрядов, оклад 200—385 рублей;
- водителей на автомобили ГАЗ-66, ЗИЛ-157;
- трактористов.

Выплачиваются премиальные ежемесячно от 30 до 45 процентов.

Выплачиваются премии за выполнение плана по рабочей мощности и снижение потерь электроэнергии.

В целях социальной защиты работников предприятие выплачивает доплаты на питание 2 рубля в день, оказывает материальную помощь при уходе в отпуск от 50 до 150 руб.

Выплачивается вознаграждение по итогам года и за выслугу лет.

Обращаться по адресу: Вологда, Галкровского, 61, тел. 4-48-44.

Заводу ЖБИ № 337

требуются на работу: водитель, экскаваторщик, бульдозерист, токарь.

Обращаться по адресу: Вологда, Краснодарейская, 27.

Кооператив «МЕРКУРИЙ»

приглашает на работу: квалифицированных каменщиков и плотников, жестянщика, экскаваторщиков на экскаватор ЭО 3308, КМ3, крановщиков на автокраны КС, РДК, бульдозеристов на ДТ-75, рамщиков, грузчиков на базу, водителей всех категорий, вахтера.

Оплата труда по договоренности. Гарантировано получение жилья в течение 4 лет.

Обращаться по адресу: Вологда, Медунинская, 5. Тел. 3-03-92.

Арендному предприятию ПО «23 подшипниковый завод»

ТРЕБУЮТСЯ НА РАБОТУ:

- шлифовщики,
- сборщики подшипников,
- слесари механосборочных работ,
- слесари-ремонтники,
- токари-универсалы,
- электромонтеры,
- крановщики,
- стропальщики,
- фрезеровщики,
- наладчики,
- термисты,
- упаковщики,
- грузчики.

С высококвалифицированными работниками (токари, фрезеровщики, крановщики 4—6 разрядов) заключаются срочные трудовые договоры с предоставлением комнаты в семейном общежитии в течение года, затем квартиры в течение 5 лет.

Члены арендного коллектива имеют право на долю собственности и получают дивиденды.

С демобилизованными из армии заключаются срочные трудовые договоры на 1—3 года с выплатой подъемного пособия от 300 до 1000 рублей.

Молодым семьям предоставляются ссуды.

Работники завода обеспечиваются местами в дошкольных заведениях, пионерских лагерях.

Организовано торговое обслуживание. В год на одного работника завода приходится товаров не менее чем на 1000 рублей.

Организовано медицинское обслуживание.

Наращивается жилищное строительство (начиная с 1991 года, планируется ввод не менее 600 квартир, что позволит в течение 5—7 лет удовлетворить всех нуждающихся в улучшении жилищных условий).

Разрабатывается система льгот и дополнительных компенсаций.

Средняя зарплата по заводу свыше 500 рублей. Лица, не имеющие специальности, могут получить ее в учебном центре. Стипендия 150—200 рублей.

Для работы в хозрасчетном участке по благоустройству и озеленению приглашаются специалисты и рабочие.

Справки по телефонам: 9-76-18, 9-78-89.

КИНО

ИМЕНИ ЛЕНИНСКОГО КОМСОМОЛА

6, 7 августа — «Невидимый враг» (США) — 10.30, 12.30, 14.30, 16.30, 18.30, 20.30.

РОДИНА

6, 7 августа. «Кто ты, Элли?» — 10.30, 12.30, 14.30, 16.30, 18.30, 20.30.

ВИДЕОЗАЛ. «Меч и колдун» — 10, 12, 14, 16, 18, 20.

САЛЮТ

6,7 августа. «Путь на юго-запад» — 9.40, 11.30, 13.20. «Первичное зло» — 15.10, 17, 18.50, 20.40.

Видеозал. «Месть» — 9.30, 11.50, 14.10, 16.30, 19, 21.10.

СПУТНИК

6 августа. «Чао, инспектор» — 16, 18, 20.

7 августа. «Призрак оперы» — 16, 18, 20. Фильм для детей — 11.

ОКТЯБРЬ

6,7 августа. «Двое заключенных» (2 серии) — 13, 16, 19.

СКТБ «КОНТУР»

на постоянную работу требуются СТОРОЖА.

Оклад 150—180 рублей.

Выплачивается частичная компенсация за удорожание питания.

Возможно совместительство.

Обратиться по адресу: Вологда, Ленинградская, 152.

Внимание деловых людей!

6 АВГУСТА 1991 ГОДА

В малом зале общественно-политического центра по адресу: г. Вологда, ул. Батюшкова, 12, оргкомитет независимой биржи проводит

ПЕРВЫЕ АУКЦИОННЫЕ ТОРГИ

Начало торгов в 10 часов.

К торгам допускаются любые партии товара на сумму не менее 10 тысяч рублей.

ТОВАР НА ТОРГАХ МОЖЕТ БЫТЬ:

- наличный товар;
- обязательство на поставку;
- сделка на срок (поставка в течение...)
- сделка с условием (продам, если...)
- подрядное обязательство.

К взаимовыгодному сотрудничеству приглашаются физические и юридические лица, занимающиеся посреднической деятельностью.

Участие в торгах по предварительной заявке.

Заявки по телефону: 2-00-10.

Уважаемые воложане и гости нашего города!

Городской футбольный клуб «Динамо» приглашает вас посетить магазин клуба, открывшийся по адресу: Вологда, ул. Чернышевского, 67.

В ассортименте спортивные и промышленные товары. Магазин принимает от граждан вещи на комиссию.

ПОГОДА

7,8 августа облачная с прояснениями погода, местами небольшой кратковременный дождь. Ветер юго-восточный, южный, 3—7 м/сек. Ночью 8—13, днем 20—25 градусов тепла.

Колхоз «СВОБОДА» Кирилловского района меняет новую автомашину ВАЗ-21063 на новый УАЗ-469 или новую автомашину ВАЗ-2121.

● Куплю новый автомобиль. Звонить по телефону 4-29-54 или 3-76-21 (в нерабочее время).

● Меняю срочно однокомнатную в Ленинграде (центр, 3-й этаж, 20 кв. м) и двухкомнатную в Вологде (центр, 1-й этаж, 28 кв. м) квартиры на полномотражную двухкомнатную квартиру в Ленинграде.

Обращаться в Вологде по тел. 3-28-08.

● На выгодных условиях сниму комнату в благоустроенной квартире для первокурсника сроком на 1 год.

Контактный телефон 2-69-65.

● Меняю частный дом в п. Кузино, г. В.-Устюг, на берегу реки Северная Двина, на кооперативную квартиру.

Обращаться по телефону 5-37-30.