БИБЛИОТЕКА

РУССКИЙ СЕВЕР

2 марта 1991 года, № 26. Выходит по вторникам, четвергам, субботам

Учредитель — Вологодский областной Совет народных депутатов

Пятая сессия областного Совета народных депутатов

ПО УХАБАМ ДИССКУССИИ

После первого дня сессии областного Совета наши специальные корреспонденты Нина АВДЮШКИНА и Александр ПИРАЛОВ обмениваются впечатлениями о ее работе.

С 27 февраля по 1 марта в Вологде проходила пятая сессия областного Совета народных депутатов.

В первый день ее работы были обсуждены проекты бюджета и плана социально - экономического развития области на 1991 год. С докладами выступили начальник финансового управления облисполкома Г. Суворова и исполняющий обязанности заместителя председателя облисполкома Н. Любимов.

Были решены кадровые вопросы. Сессия избрала первым заместителем председателя облисполкома В. Тарасова, освободив А. Плеханова от должности заместителя председателя облисполкома. Н. Любимов избран заместителем председателя облисполкома — председателем комитета облисполкома по экономике.

Во второй день на сессии продолжалось обсуждение докладов.

Приняты бюджет и план социально - экономического развития области на 1991 год.

Сессия создала постоянную комиссию областного Совета по земельной реформе, внесла изменения в наименования и состав постоянных комиссий. Ответственными работниками облисполкома и хозяйственными руководителями были даны ответы на запросы депутатов.

В третий день сессии обсуждался вопрос «О социальной защите граждан, занятых на [illegible] реформе [illegible] обеспечения продовольственной программы в области». С докладом выступил председатель облисполкома А. Титов. Состоялась острая дискуссия.

Были обсуждены и текущие вопросы.

А. П. Итак, Нина Николаевна, ваше мнение о первом дне сессии?

Н. А. Очень противоречивое. На первый взгляд кажется, что депутаты настроены на серьезную, конструктивную работу. Однако, согласитесь, чрезмерное затягивание процедурных вопросов, бесконечные топтания у «осободного» микрофона и массовых, задаваемых не с целью прояснить ситуацию, а скорее из личных амбиций, снижают эффект.

А. П. Полностью согласен. Повестка дня сессии, на мой взгляд, все-таки недостаточно продумана. Вспомните, на президиуме областного Совета депутаты предлагали заранее опубликовать в «Русском Севере» доклад о проекте бюджета и плана социально-экономического развития области на 1991 год. Что и было сделано. У депутатов было достаточно времени, чтобы ознакомиться с ним. Зачем тогда, скажите, начальнику финансового управления облисполкома Галине Суворовой надо было отнимать у сессии более сорока минут на его повторное чтение?

Н. А. Ну, потеря времени началась задолго до этого. Вспомните, сколько депутатов пытаются внести поправки в повестку дня. А единственное предложение, которое, на мой взгляд, заслуживало рассмотрения, исходило от Оксаны Никитиной. Он хотел, чтобы депутаты обсудили статью «Рай на базе» в «Русском Севере» и дали оценку фактам коррупции среди средних и верхних эшелонов областной администрации, а также определили свою позицию по выступлению Председателя Верховного Совета РСФСР Бориса Николаевича Ельцина по ЦТ.

А. П. Какие дебаты вызвало это предложение! Наиболее аргументированно, признаюсь, против выступил депутат Владимир Саранских, высказывай мнение депутатов - коммунистов: каждый человек имеет свою точку зрения, и нет смысла превращать сессию в политическую арену, даже за три часа мы друг друга не убедим. И предложение Никитина в числе выступлений Ельцина не прошло. Хорошо хоть, приняли его идею об обсуждении фактов злоупотреблений.

Н. А. Я, кстати, согласна с Саранских. А вы?

А. П. А я считаю — этот вопрос все-таки стоило обсудить, но только не делать его основным. Согласитесь, выступление Ельцина вызвало такую бурю, такое смятение в обществе, что депутаты должны были определить свою позицию.

Н. А. Видите ли, есть позиция и есть поза. Когда человек поднимается на трибуну из принципиальных соображений, стремясь принести пользу делу, — это одно. Когда же он через каждые пятнадцать минут направляется к микрофону, чтобы лишний раз напомнить о себе, — совсем другое. Меня лично шокировало выступление Юрия Корюкина, упрекнувшего собратьев по депутатскому корпусу в [illegible] с докторскими и кандидатскими степенями, в незнании закона прибавочной стоимости...

А. П. Но по такому, можно сказать, кардинальному для области вопросу, как повышение цен на общественный транспорт, депутаты проявили позицию. Их отношение к этому решению исполкома было резко отрицательным. Они назвали его антинародным. При этом они требовали усилить социальную защиту населения. Причем не путем поборов, в какую форму они ни облачались бы, а реализацией соответствующих экономических программ на длительный период.

Н. А. Как сказал депутат Самуил Фонбергштейн: когда мы говорим о кооператорах, то всем понятно, кто нас грабит, а когда в масштабах области происходит такой обман, мы молчим.

А. П. Ну, насчет кооператоров — это бабушка надвое сказала. А вообще-то мысль верная. Мне понравилось предложение депутата Владимира Шедрева провести поименное голосование по вопросу о повышении цен на транспорт.

Н. А. Но ведь одно поименное голосование уже было проведено в первый день сессии. Необходимость в нем возникла из-за разногласий во время дебатов о введении местного сбора во внебюджетный фонд социальной защиты населения области. Депутаты активно отстаивали интересы своих избирателей, но на идею о формировании сбора (а иначе говоря, об областном налогообложении) смотрели по-разному. Кто-то, как Ирина Алексеев, утверждали, что это позволит улучшить положение социально незащищенных слоев общества. Другие, скажем, Сергей Ватченков, считали: восемь-десять миллионов рублей в год не помогут людям, живущим за чертой бедности, и потому необходимы более эффективные меры. А ваша точка зрения?

А. П. Я, пожалуй, согласен с Ватченковым. Все мы знаем нашу застарелую административную болезнь: выделили кусочек, а там хоть трава не расти. И привыкли поэтому жить сегодняшним днем, а не перспективой. То, что идея о сборе в конце концов не прошла, свидетельствует — наши депутаты мыслят все-таки трезво. Но меня, честно говоря, удивляет их отношение к поименному голосованию.

Н. А. Меня тоже. Ведь поименное голосование проводится с целью предать его результаты гласности. А что получилось? Выступив за такое голосование, депутаты по предложению Александра Голованцева, не давшего микрофону отдыхать, отказались от обнародования итогов.

А. П. Вообще это голосование запомнилось мне еще и тем, что депутат Валерий Тросин предложил его записной в президиум. Вот ее содержание: «Председателю Вологодского областного Совета Г.В. Судакову. Прошу Вас провести депутатское расследование о грубейшем нарушении правил советской торговли 27.02.91. Во время перерыва между заседаниями сессии в фойе второго этажа проводилась свободная продажа табачных изделий».

Н. А. Да уж!.. Никак не можем отказаться от старых привычек. И все-таки постепенно начинаем на законотворчество смотреть по-новому. То, что депутаты отказались рассматривать вопросы о введении налога на передвижку автомобилей и об усилении административной ответственности за нарушение правил дорожного движения без начальника отделения ГАИ, свидетельствует о растущей зрелости наших законодателей. Раньше бы они просто проголосовали за предложенный проект. Вы со мной согласны?

А. П. Окончательные выводы сделаем после сессии.

Из почты сессии

Ходатайствуем о восстановлении стажа по выходу на пенсию на льготных условиях в связи с тяжелыми условиями труда доярок.

Коллектив доярок совхоза «Приозерный» Усть-Кубинского района.

* * *

Рассмотреть вопрос о строительстве цеха по переработке молока в Кадуе, отменить плату за трудовые ресурсы, уменьшить общую сумму платежей в бюджет. Руководству Кадуйского района предложить выделить дом благоустроенные квартиры для работников маслозавода.

Директор маслозавода Белов, председатель профкома Добаженка, председатель СТК Иванова.

* * *

Депутатам принять с балансов убыточных хозяйств объекты социальной сферы, коммунальную сферу — местным Советам. Передать дорги внутрихозяйственного пользования автодору. Выделить 10 процентов следств от бартерного обмена на корма, семена.

Коллектив колхоза «Красное знамя».

* * *

Требуем перевести объекты социально-бытового назначения: детский сад, котельные на баланс местных Советов.

п. Устье. Директор АТП Колпаков.

* * *

Установить сумму платежей в бюджет не выше уровня 89-90 годов и направить их для развития села. Обеспечить сельские столовые продуктами питания. Дать силу приоритет в товарах первой необходимости.

Председатель колхозного АПО Куваев, председатель РК профсоюза Белова.

* * *

Убедительно просим рассмотреть вопросы о централизованном материально-техническом снабжении оборудования, стройматериалами, медикаментами, транспортом Бабаевского областного межколхозного санаторий-профилактория; о повышении пособий платы всем сотрудникам санатория; о строительстве газовой котельной.

От имени коллектива и отдыхающих — главный врач Рябков.

* * *

Выделить средства из местных бюджетов для строительства школ, дошкольных учреждений, амбулаторий и других объектов социальной сферы в соответствии с целевой комплексной программой развития экономически слабых хозяйств области на 1989-1993 г. г.

Установить для колхозов, совхозов и других предприятий агропромышленного комплекса на 1991 год общую сумму платежей в бюджет, исходя из сложившейся за 1990 год.

Сумму платежей в бюджет, поступившие с предприятий АПК, направить в фонд возрождения вологодской деревни для финансирования социальной сферы села.

Отменить плату за трудовые ресурсы.

Принять с баланса убыточных хозяйств объекты социальной сферы в коммунальную собственность местных Советов.

Передать внутрихозяйственные дороги с баланса колхозов и совхозов объединению «Вологдаавтодор».

Выделить до 10-ти процентов товарной промышленной продукции, выпускаемой промышленностью городов, для бартерного обмена на корма, семена, приобретение новых технологий.

Отменить повышенные ставки кредитования колхозов и совхозов.

Выделить из местного бюджета средства для финансирования мероприятий в низкорентабельных и убыточных хозяйствах по реализации постановления Верховного Совета РСФСР № 298 3-1 «О неотложных мерах по улучшению положения женщин, семьи, охраны материнства и детства на селе».

В ОБЛАСТИ ФИНАНСОВ:

Выделить средства из местного бюджета на строительство школ, дошкольных учреждений, амбулаторий и других объектов социальной сферы в соответствии с целевой комплексной программой развития экономически слабых хозяйств области на 1989-1993 г. г.

Установить для колхозов, совхозов и других предприятий агропромышленного комплекса на 1991 год общую сумму платежей в бюджет, исходя из сложившейся за 1990 год.

Сумму платежей в бюджет, поступившие с предприятий АПК, направить в фонд возрождения вологодской деревни для финансирования социальной сферы села.

Отменить плату за трудовые ресурсы.

Принять с баланса убыточных хозяйств объекты социальной сферы в коммунальную собственность местных Советов.

Передать внутрихозяйственные дороги с баланса колхозов и совхозов объединению «Вологдаавтодор».

Выделить до 10-ти процентов товарной промышленной продукции, выпускаемой промышленностью городов, для бартерного обмена на корма, семена, приобретение новых технологий.

Отменить повышенные ставки кредитования колхозов и совхозов.

Выделить из местного бюджета средства для финансирования мероприятий в низкорентабельных и убыточных хозяйствах по реализации постановления Верховного Совета РСФСР № 298 3-1 «О неотложных мерах по улучшению положения женщин, семьи, охраны материнства и детства на селе».

В ОБЛАСТИ МАТЕРИАЛЬНО-ТЕХНИЧЕСКОГО СНАБЖЕНИЯ И СТРОИТЕЛЬСТВА

Установить 100-процентную обеспеченность колхозов, совхозов, крестьянских хозяйств строительными и коллективными материалами подрядного, хозяйственного, индивидуального строительства на селе, сократить в два раза передачу срубов домов селу лесопромышленными предприятиями, выделить ежегодно не менее 10 тыс. кубометров древесины. ДОКУ «Вологодский» для изготовления физкультурно - оздоровительных комплексов для села.

Решить вопрос о переделе 10 процентов материальных и финансовых ресурсов промышленных и строительных организаций для строительства на селе.

Подключить города за счет местного бюджета по строительству и реконструкции пищевой, перерабатывающей промышленности АПК и баз хранения.

Заключить договора на шефскую помощь промышленных предприятий городов по изготовлению и выпуску машин и оборудования, запасных частей для колхозов, совхозов, крестьянских хозяйств.

Начиная с 1991 года установить равное в расчете на одного жителя города и села выделение товаров. Создать прилавки в магазинах на селе товаров первой необходимости и повышенного спроса.

Обеспечить до 1993 года полностью кадрами культработников сельские Дома культуры и клубы. Оснастить клубные учреждения культинвентарем, мебелью.

В течение трех лет создать в каждом районе службы по проведению ремонтно-строительных и коммунальных работ на селе. Восстановить примыкные пункты и предприятия службы быта в хозяйствах.

В каждом райцентре открыть детские молочные кухни, выделить им транспорт, организовать кольцевую доставку питания для каждого ФАПа.

Восстановить закрытые медицинские пункты на селе.

Восстановить маршруты автопассажирского обслуживания сельского населения.

Принято на заседании забастовочного комитета 25 февраля 1990 года.

Председатель забастовочного комитета А. С. Ручкин.

Члены забастовочного комитета: Б. Жданов, В. Добрынина, Г. Шиповский, В. Тетерин, В. П. Ламтев, Ю. В. Кельсин, Б. А. Соколов, В. П. Логинов, А. И. Иванов.

ТРЕБОВАНИЯ

Вологодского областного забастовочного комитета аграрников

Для преодоления глубокого кризиса в развитии вологодской деревни, коренного перелома в обеспечении жителей области продовольствием требуются незамедлительные энергичные конкретные меры по реанимации сельской инфраструктуры, производительных сил, демографической ситуации; не на словах, а на деле обеспечить престиж и приоритет жизни и труда на селе. Вологодская деревня сегодня стоит на коленях. Самой ей уже не подняться. Только скоординированные усилия всех ветвей власти, немедленное привлечение крупных финансовых, материальных, строительных, научных и других ресурсов может сегодня привести к возрождению деревни и ее дальнейшему развитию. Помощи от нее неоткуда. Судьба деревни, а значит и города области, в руках вологжан. Этой цели и служат требования, разработанные забастовочным комитетом.

В ОБЛАСТИ ФИНАНСОВ:

Выделить средства из местного бюджета на строительство школ, дошкольных учреждений, амбулаторий и других объектов социальной сферы в соответствии с целевой комплексной программой развития экономически слабых хозяйств области на 1989-1993 г. г.

Установить для колхозов, совхозов и других предприятий агропромышленного комплекса на 1991 год общую сумму платежей в бюджет, исходя из сложившейся за 1990 год.

Сумму платежей в бюджет, поступившие с предприятий АПК, направить в фонд возрождения вологодской деревни для финансирования социальной сферы села.

Отменить плату за трудовые ресурсы.

Передать внутрихозяйственные дороги с балинса колхозов и совхозов объединению «Вологдаавтодор».

Выделить до 10-ти процентов товарной промышленной продукции, выпускаемой промышленностью городов, для бартерного обмена на корма, семена, приобретение новых технологий.

Отменить повышенные ставки кредитования колхозов и совхозов.

Выделить из местного бюджета средства для финансирования мероприятий в низкорентабельных и убыточных хозяйствах по реализации постановления Верховного Совета РСФСР № 298 3-1 «О неотложных мерах по улучшению положения женщин, семьи, охраны материнства и детства на селе».

В ОБЛАСТИ МАТЕРИАЛЬНО-ТЕХНИЧЕСКОГО СНАБЖЕНИЯ И СТРОИТЕЛЬСТВА

Установить 100-процентную обеспеченность колхозов, совхозов, крестьянских хозяйств строительными и коллективными материалами подрядного, хозяйственного, индивидуального строительства на селе.

Решить вопрос о переделе 10 процентов материальных и финансовых ресурсов промышленных и строительных организаций для строительства на селе.

Подключить города за счет местного бюджета по строительству и реконструкции пищевой, перерабатывающей промышленности АПК и баз хранения.

Заключить договора на шефскую помощь промышленных предприятий городов по изготовлению и выпуску машин и оборудования, запасных частей для колхозов, совхозов, крестьянских хозяйств.

Начиная с 1991 года установить равное в расчете на одного жителя города и села выделение товаров. Создать прилавки в магазинах на селе товаров первой необходимости и повышенного спроса.

Обеспечить до 1993 года полностью кадрами культработников сельские Дома культуры и клубы. Оснастить клубные учреждения культинвентарем, мебелью.

В течение трех лет создать в каждом районе службы по проведению ремонтно-строительных и коммунальных работ на селе. Восстановить примыкные пункты и предприятия службы быта в хозяйствах.

В каждом райцентре открыть детские молочные кухни, выделить им транспорт, организовать кольцевую доставку питания для каждого ФАПа.

Восстановить закрытые медицинские пункты на селе.

Восстановить маршруты автопассажирского обслуживания сельского населения.

Принято на заседании забастовочного комитета 25 февраля 1990 года.

Председатель забастовочного комитета А. С. Ручкин.

Члены забастовочного комитета: Б. Жданов, В. Добрынина, Г. Шиповский, В. Тетерин, В. П. Ламтев, Ю. В. Кельсин, Б. А. Соколов, В. П. Логинов, А. И. Иванов.

Готовимся к референдуму

ЗА ЧТО ГОЛОСОВАТЬ?

Время стремительно приближает нас к дню 17 марта, когда каждому предстоит сделать свой выбор. Между тем до сих пор средства массовой информации (особенно официальные) уделяют недостаточно внимания союзному референдуму. Исходя из предположения, что результаты голосования в пользу сохранения Союза очевидны. Мне кажется, что это не совсем так. И избиратель, прежде чем сказать «да» или «нет», есть над чем задуматься.

Юрий Некрасов

Доктор исторических наук

Необходимо иметь в виду, что Россия (равным образом и СССР) не имела положительного исторического опыта демократического развития. Власть в России на протяжении многих веков была самодержавной (до февраля 1917 г.) или тоталитарной (с октября 1917 г.). Демократическая республика в ней просуществовала всего несколько месяцев.

Отсутствие демократического опыта тяжелым обручем сковывает наше общественное сознание и сильно затрудняет поиски выхода из политического кризиса на современном этапе истории. Всей тяжестью этот кризис ложится на плечи народа. Но его опасные последствия вполне сознаны и те, в чьих руках сейчас находится реальная власть на союзном уровне.

Тревоги сказать пышных» вании отражение в решении IV съезда народных депутатов СССР о проведении всесоюзного референдума. Съезд поставил перед избирателями следующий вопрос: «Считаете ли вы необходимым сохранение Союза Советских Социалистических Республик как обновленной федерации равноправных суверенных республик, в котором будут в полной мере гарантированы права и свободы человека любой национальности?»

Формулировка вопроса трудна для понимания и ставит избирателей в неловкое положение. Она по сути дела требует ответа на несколько вопросов, тогда как правила референдума такой возможности ему не предоставляют, поскольку он может сказать только одно «да» или «нет».

Я не думаю, чтобы в нашем обществе было много противников Союза вообще. Подавляющее отношение к идее «сохранения» союза (хотя лично я предпочел бы «создание Союза на принципиально новой основе») среди граждан нашей страны, несмотря на все тяготы жизни сегодня, все же преобладает. Однако, с одним «но» Союз. Но вопрос состоит в том, в каком Союзе как гражданин я желал бы жить.

Формула референдума решает этот вопрос за меня. Я могу жить только в Союзе Советских республик. Союзом недавно и вполне реально лишен «Вся власть Советам!». Подлинная практика последних лет со всей очевидностью обнаружила, что в рамках Советов нельзя осуществить принцип разделения законодательной, исполнительной и судебной власти. Отсюда и то факт, что власть Советов несовместима с природой правительственной власти, которая уже нелегка в странах и даже республиках. И, наконец, последнее. На протяжении 70-ти лет своего существования Советы играли роль декорума, прикрытия тоталитарного режима, и внесли свою лепту в использование состояния государства и общества.

Съезд народных депутатов также уже решил за меня, что я буду жить в социалистическом государстве и обществе. Лидеры перестройки уже сделали за меня социалистический выбор и произнесли немало красивых слов о социализме с человеческим лицом» и «гуманном социализме», коммунистическом перспективе. Трудно сказать, какой социализм имели в виду народные депутаты. Построенный нами социализм его идеологи хотя и называли совсем недавно «развитым» и даже «зрелым», на самом деле оказался казарменным социализмом, не только фундаментом, но и самим зданием командно-административной системы. Поэтому возникает опасение: не толкают ли меня в здание, нуждающееся на капитальный ремонт или даже снос? Не окажусь ли я под его обломками?

Другая сложность состоит в том, что некоторые республики (Прибалтика и Грузия) определенно сделали свой выбор не в пользу социализма и, судя по всему, не примут участия на всесоюзном референдуме. По моему мнению, «социалистический выбор» Съезда народных депутатов СССР сильно осложняет регулирование отношений Союза с этими республиками.

Всесоюзный референдум обещает нечто вроде «союза суверенной федерации равноправных суверенных республик». Мне, правда, не совсем понятно, что такое «суверенная федерация», но я знаю, что не любит вам Ивендюк. Не представляю устройство государства трудно согласуется также с суверенитетами его частей (союзных республик). Такое политическое образование точнее назвать конфедерацией, примером благополучного существования которой может служить Швейцарский Союз, показавший нуждается в меньшую политическую устойчивость, чем царствование или президентские республики. Поэтому была бы благодарнее и нам начать создание в качестве нового новому союзному государству — конфедерации. Но такой путь возможен только при условии, что Центр не на словах, а на деле признает суверенитет республик и в первую очередь Российской Федерации, которая до сих пор пребывает в положении угнетенной и ограбленной народа всемогущим Центром.

Нельзя также не обратить внимания на то, что формулировка вопроса всесоюзного референдума не содержит указания (в соответствии со ст. 72 нашей действующей Конституции СССР), что речь идет о добровольном союзе республик. Это делает возможным предположение, что «неосоветские», или «суверизующие», или «сдавление «неприкладный» социалистический выбор (т. е. выбор, навязываемый коммунистами социализма) могут быть приведены к «послушанию» в «объединение» с помощью танков и «синих беретов». Такие опасения находят основание в событиях в Прибалтике и особенно в Литве.

Трудно также поверить в то, что Союз в состоянии гарантировать мне «полную свободу человека», поскольку на практике его власть постоянно попирают мои давно признанные неотъемлемыми миром «естественные права и свободы», в том числе свободу слова и право на получение информации. Поэтому союзное руководство, снимая с экрана телевидения передачу «Взгляд», нарушает мое право на информацию.

Конечно, ключ к разрешению политических и социальных противоречий, терзающих наше бедное и больное общество, следовательно, прежде всего в экономике. Но я здесь вместе с последовательного и неуклонного движения к рынку и свободе хозяйственной деятельности мы наблюдаем отчаянные попытки сохранить старый порядок вещей. Отсюда становится более и более понятной и непоследовательность политических преобразований, упорное желание поставить «обновленной федерации» сохранить верность структурам тоталитарного прошлого, которого я, в которой у меня нет никакого желания.

НЕ ПРОЩАЕМСЯ, ПЯТАЧОК?

**«Русский Север» первым забил тревогу в связи с решением облисполкома о повышении тарифа за пользование общественным транспортом («Прощай, пятачок...» — 19 февраля; «Как это решится у нас...» — 26 февраля). Газета отказалась печатать объявление «Вологдаавтотранса» о новых ценах за проезд в автобусе. И вот победа! Активно поддержали народные депутаты, назвавшие на сессии областного Совета антинародной. Облисполком и общественности вынуждены остановить свое решение. Что дал

ТАК И ЖИВЕМ

Прочитано в «Крисчен сайенс монитор»

РОССИЯ, РОССИЯ

Перемены в Советском Союзе, свидетельствующие о возвращении к жесткой позиции, каждый день дают основания для серьезной переоценки ценностей.

Кончилась ли перестройка? По этому вопросу существует, в общем, два мнения. Первое — это трагическое мнение, основанное на оценке традиций. Сторонники этой точки зрения считают, что вся политическая культура советского общества, от его институтов до его этноса больна. В стране царит преступность, пьянство, недоверие, болезни.

Наступает военная диктатура; русский характер, скованный к фатализму, боясь беспорядков, стремится к сильной руке. Согласно другому мнению, в Советском Союзе сейчас наблюдается откат от тех грандиозных реформ, осуществление которых началось в стране. Попытки отказаться от империи, принятие объединения Германии, конфронтация с военно-промышленным комплексом, проведение экономической реформы — на все это любой стране потребовались бы десятилетия, а Советы пытались осуществить это за два года. Россия нужно время, чтобы сделать паузу и усвоить то, что уже сделано; демократическим силам республики нужно время, чтобы создать какие-то гражданские структуры.

Как это ни парадоксально, и те, и другие, вероятно, правы. Несмотря на перемены в Кремле в сторону проведения жесткой линии и, может быть, несмотря на недоброжелательное отношение к нему, Запад должен поддерживать советскую реформу. Нельзя поощрять поглощенность Запада войной в Персидском заливе в ущерб развитию отношений с Советами — это серьезная ошибка. Экономическая помощь республикам и продолжение обменов граждан между Востоком и Западом очень важно. Белый дом должен срочно вновь назначить проведение отложенной февральской встречи на высоком уровне. Если наилучший исход в Советском Союзе в ближайшее время — это конфедерация центра и республик, Запад должен поддержать такие усилия.

Федор Бурлацкий, редактор «Литературной газеты», во время своего визита в США, сказал, что его 16-летняя дочь только что сказала ему, что хочет креститься — акция, которая в Советском Союзе имеет и политический аспект. Бурлацкий сказал, что он не знал, что ей ответить, и что она, по-видимому, видит более ясно, чем он, новый путь. Именно при жизни грядущих поколений, сказал Бурлацкий, произойдет подлинная перестройка.

В сегодняшней неопределенной атмосфере Запад должен это учитывать.

23 февраля 1991 г.

Дела депутатские

Защита для неимущих

Это был первый случай в работе городского Совета Вологды. Решение комиссии по социальной защите о проведении благотворительных акций (председатель Александр Лукичев, зав. сектором ГК КПСС) сессия встретила аплодисментами. Причем аплодировали все депутаты, независимо от ориентации.

— Александр Николаевич, чем занимается комиссия! Кто работает в ее составе!

— Прежде всего, созданием нормальных условий жизни престарелым, инвалидам, многодетным семьям, социально слабым категориям населения, обеспечением им приоритета в социальной политике городских властей. Тем более, что в условиях перехода к рынку, круг людей, нуждающихся в социальной защите, значительно расширяется.

В комиссии работают 14 депутатов, а также представители различных фондов и благотворительных организаций: Детский фонд и Фонд милосердия, общество «Чернобыль», центр «Семья», ассоциация воинов-интернационалистов и другие.

— Что вам удалось сделать за это время!

— По предложению комиссии президиумом городского Совета принят ряд решений, повышающих социальную защищенность многодетных семей, участников ликвидации аварии на Чернобыльской АЭС, жителей блокадного Ленинграда, живущих в Вологде, а также пострадавших от сталинских репрессий. При комиссии создан и действует фонд социальной защиты человека. Он — необычный. Все средства идут на конкретные дела и зачастую помогают людям перенести нелегкие испытания, предостеречь от отчаяния.

Сегодня фондов существует множество, и отношение к ним неоднозначное, поэтому хочу прокомментировать лишь некоторые наши расходы. На 1 февраля этого года на счет поступило 370 тысяч рублей. Израсходовано 105090 рублей. Из них 5 тысяч выделено для оказания материальной помощи городскому обществу инвалидов. Столько же — на организацию бесплатных обедов для малоимущих и престарелых городскому обществу «Милосердие». 15 тысяч перечислено городскому обществу «Чернобыль» для помощи семьям умерших, инвалидам, участникам ликвидации аварии. 12150 рублей — на проведение благотворительных акций в Новогодние праздники: подарки инвалидам, детям-сиротам, инвалидам с детства, на организацию для них праздничных елок. Ну, а тем, кто захочет помочь малообеспеченным, нуждающимся, назову счет, по которому можно перечислить деньги: 70101, город Вологда, филиал коммерческого банка «Центр-рокредит».

— Основной принцип работы вашей комиссии!

— По отношению к престарелым, инвалидам и другим социально незащищенным категориям населения речь должна идти не о восстановлении социальной справедливости. Эти люди отдали все свои силы обществу, а зачастую и здоровье. Значит, общество должно быть к ним справедливо. У нас же и в Совете определенное непонимание к этим требованиям существует.

— Что Вы имеете в виду!

— Прежде всего, минимальные льготы и преимущества в торговом обслуживании этих людей. Ведь это сделано только для того, чтобы выравнять их с основной массой населения, несмотря на ограниченные возможности в приобретении товаров. Вологда — довольно специфический город. Если в стране каждый шестой пенсионер, у нас — каждый пятый. В комиссию часто приходят жалобы и обращения инвалидов войны на грубость, хамство покупателей и продавцов, когда люди пытаются воспользоваться законным правом на приобретение продовольственного товара вне очереди. Мне кажется, что мы все вместе должны формировать справедливое отношение к социально слабым категориям населения. Не надо забывать, будущее определяется отношением к пожилым людям.

— Какую проблему решают члены комиссии сегодня!

— Внеочередная сессия городского Совета 11 декабря 1990 года утвердила предложения комиссии по разработке механизма социальной защиты населения в условиях перехода к рынку. Реализация программы и есть сегодня главная задача. Основные ее принципы следующие: переход к рынку не осуществлять за счет населения и особенно социально слабых групп; рынок должен привести нас к экономике, сориентированной на удовлетворение социальных нужд человека.

В программе — четыре блока вопросов: занятость населения, дотации, индексация цен и социальная защита малоимущих в процессе приватизации. Правительство страны, да и республики, неоднократно заявляло, что переход к рынку не будет осуществляться за счет населения. Однако уже сегодня повышены цены на бытовые услуги и нет компенсации даже для малообеспеченных категорий населения. Местные Советы в условиях дефицита бюджета сегодня вынуждены покрывать расходы общественного транспорта или повышать на него цены. Считаю, что компенсация на предполагаемое повышение цен на продовольственные товары недостаточна. Все это приведет к снижению жизненного уровня социально слабых групп населения: инвалидов, пенсионеров; многодетных и молодых семей. Необходимо в срочном порядке законодательным путем определить прожиточный минимум и ввести дотацию населению. Иначе бедных будет еще больше.

— Бедными у нас называют людей, имеющих доход ниже прожиточного минимума: 75 рублей.

— Думаю, эта цифра, даже по нашим меркам, значительно устарела. А вот американский экономист и историк Лондберг считает, что человек, не владеющий достаточно значительной, приносящей доход собственностью, не получающий достаточно большой трудовой дохода, чтобы регулярно делать достаточные сбережения или не имеющий высокооплачиваемой и постоянной работы — человек бедный. Если с таких позиций посмотреть на структуру доходов советских людей, то все мы поголовно — люди бедные. Богаты лишь те, кто сделал накопления и сейчас приобретает собственность неизвестно на какие доходы.

Думаю, что социальная напряженность возникла не только из-за разгула пустоты и пустых прилавков.

— Вы, как председатель комиссии, против приватизации!

— Нет. Но я — за разумный и справедливый подход к ней. Считаю, что сомнения людей не беспочвенны. По официальным данным Госкомстата СССР на июль прошлого года лишь 54 тысячи вкладчиков имели на счетах более 25 тысяч и на их долю приходилось 0,6 процента всей суммы сбережений населения. Средний же размер вклада, как показал обмен 50- и 100-рублевых купюр, — 1514 рублей. Так кто же сегодня станет активным участником приватизации! В течение первого года предусматривается, что расходы на нее в стране составят 300 миллионов рублей. Специалисты считают, что две трети этой суммы у теневиков. Значит, две трети собственности окажутся у них. Социальная перспектива для общества с социальной справедливости. Не лучше ли пойти другим путем!

Сегодня на душу населения приходится шесть-семь тысяч рублей. Часть собственности должна остаться у государства: железные дороги, авиационная промышленность, оборона и т. д. А оставшуюся — поровну разделить между всеми жителями страны. Это и обеспечит равные стартовые возможности каждому. Как этой собственностью, выраженной в деньгах или ценных бумагах, распорядятся люди — это их личное дело.

Интервью вела
Нина АВДЮШКИНА.

Заметки обывателя

Алексей Виноградов

Собкор «Русского Севера» в Череповце

Приснился кошмарный сон: вначале мы отделились от Союза, а потом присоединили к России все наши республики, кроме самого Союза, которому отвели место на территории Кремля. А по результатам мартовского референдума народ пожелал сесть союзным правительством. И мы всю ночь что-то жевали...

Рождественская открытка

Накануне Нового года вспомнил открытками всех своих друзей и знакомых. И попросил написать мне, как у них там с продуктами. А жить мне довелось в Средней Азии, и на Кавказе, и на Урале, да и по России удалось покочевать. Потому богатая получилась география.

Но результаты моего любопытства мне же и не понравились. В ее скажу, что мы по уровню жизни оказались на самом последнем месте. Есть еще такие же горемыки и в центре России. Но хуже всего именно на Севере. В Москве, наверно, на наше северное территории и поглядются. Сдюжат, мол, сердешные...

Что касается положения с продуктами на территории некоторых наших союзных республик, то я до конца не разобрался: или ответы моих друзей пришли с опечатками, или на юге больше хорошего есть. Но во всяком случае публиковать их нормы в наших газетах — я бы не рискнул. Наши продуктовые нормы в их газетах приводить, пожалуй, можно, но только в разделе юмора. Все равно они не поверят.

Местный табачок

Боюсь сглазить, но с табачком у нас стало немного получше. Кстати, первый раз в Россию табак привезли еще в начале семнадцатого века, а второй раз — в начале этого года. На подмогу нашим «Примам» и «Астрам» торговля целую коллекцию дорогих импортных сигарет. Судя по ценам, не всем в них доведется разобраться.

Я перечислю только часть вологодского ассортимента: «Бонд» и «Конгресс» — по 6 руб. 72 коп. «ЛМ» — уже на двенадцать копеек дороже. Самые дорогие — «Мальборо», они в кафе продаются по двенадцать с полтиной, а в магазине — по одиннадцать двадцать. А в Череповце те же «Мальборо» предлагают в магазинах по 12 рублей ровно. На остальные американские сигареты цена примерно совпадает.

В Вологде по талонам в феврале давали «Самсун» и «Тонгит» по шестьдесят копеек за пачку, «МТ» — по шестьдесят. Всего на человека отпускали курева на полтора рубля. Забыл — были и болгарские сигареты, часто без внешней оболочки. И качество неплохое: не хуже, просто другое.

В Череповце талонов на сигареты нет. Курево распространяют профсоюзы прямо на предприятиях. Справедливо заметить, черепанчане достались в феврале немного больше сигарет. Правда, ассортимент такой же: турецкие по шестьдесят копеек за пачку, немецкий «Кабинет» по полтора рубля. В Вологде немецкие сигареты продавали по 2 руб. 80 коп., но другой марки.

По качеству трудно оценить эту продукцию. Неплохие сигареты «Кабинет» и «Магнет», цена на последнюю упала вдвое. И они стали продаваться по пять рублей за пачку. «Мальборо», конечно, двенадцати рублей не стоит. Поверьте на слово: скорость горения [illegible] «Кредитурый» — на много хуже.

Последние табачные поступления несколько сбили цену на черном рынке, где сигареты без фильтра уже кройке редко продают выше двух рублей, а болгарские с фильтром упали до 3—4 рублей за пачку.

Русская цинга

У каждого четвертого черепанчанина, ей Богу не вру, по утрам на зубной щетке остается кровь. Это называется каким-то мудреным словом, а я по-новому — называю цингой.

В аптеках пропали все витамины, содержащие В и С. Не помню, когда в последний раз видел престижный аскорутин. Раз в квартал еще встречаю популярный ревит или его аналог — гексавит. Совсем исчезли витамины для беременных, хотя вроде бы и не сезон. И гендевит не спасла предостерегающая надпись, что его назначают женщинам в период беременности и кормления...

Правда, продовольственные магазины заставлены банками с соком по договорной цене. И обыватели напрасно ждут, когда появятся в продаже дешевые напитком. Присмотритесь к «договорной» — на ней старая цена, но она уже к нам не вернется...

А на рынке — яблочный рай. Но если вы думаете, что килограмм яблок заменяет крупу, мясо, рыбу, сыр, масло, колбасу, молоко... — тогда вы счастливый человек.

Из почты «Русского Севера»

ОДНОРАЗОВЫЕ ЛЫЖИ

Рыночная экономика? Фото Николая Чесноковa.

Уважаемые товарищи, убедительно прошу вас помочь мне разобраться в такбе с Вологодской лыжной фабрикой.

Дело в том, что летом прошлого года я приобрел лыжи «Тайга» производства этой фабрики. В первый же выход на охоту (пропеш 25—30 километров) вышли из строя платформы. 16 декабря я был в Вологде и зашел на фабрику. В кабинете начальника отдела снабжения и сбыта (фамилия начальника не спросил) в присутствии начальника производственного отдела и начальника ОТК (фамилий, к сожалению, также не знаю) я предъявил вышедшие из строя платформы. Передо мной извинились и заменили их новыми.

Все хорошо. Но, приехав домой и отправившись в лес проверить ловушки на зверя, не прошел и пяти километров. И новые платформы сломались! В ближайший день заказной бандеролью с уведомлением я выслал их в областной центр на имя директора лыжной фабрики. 3 января она была вручена секретарю, и с тех пор мне ни ответа, ни привета.

Очень бы хотелось узнать и у директора, и у других работников фабрики, когда же мы перестанем вместо лыж покупать крашенные доски, которые вы успешно для нас производите? Цену-то заламываете — ой-ой-ой!

Не знаю, что и делать — без лыж мне, охотнику, как без ног. В суд что ли подать на администрацию фабрики?..

Вениамин КРУПЕННИКОВ,
Бабаевский район.

Не все так плохо,

как изображают сейчас, было в довоенной деревне

По берегам Тексны когда-то стояло много богатых деревень и три города. Все они потом ушли под воду Рыбинского водохранилища. Может, кому интересно, как жили люди в довоенной деревне. Вот пример...

Василий Ермолаев

Допрыгивали, их называли «нохрутя», гуляли месяца по три. Собирали по деревне продукты и деньги, пили. За убийство давали мало — года три. У нас один здоровенный мужик убил трех человек между отсидками. К счастью, опился сивухой и помер.

В один год была большая засуха. Священник со святой устроил крестный ход. Вся картина Репина, только при Советской власти. Шли с иконами, хоругвями, молитвами... Говорили, что у отца Николая имелся барометр, и он знал, что погода должна измениться. Так оно и случилось.

В селе была начальная школа. Большую работу проводила единственная на селе комсомольская ячейка. В клубе — несколько кружков и библиотека. Кинг, правда, было мало-мало. Брали друг у друга. Любили почему-то Брет Гарта, читали книги западных авторов, а потом «Тихий Дон» Шолохова.

Во время НЭПа в деревне открылся частный магазинчик. Казаки продавали, видимо, не только за деньги, но и за продукты. В этой лавке товаров было больше, чем в кооперативе, имелся даже велосипед.

В Ольхове после революции отец Николая Михайловича Амосова, Михаил Амосов, организовал потребительский кооператив и был его председателем. Честнейшим, как пишет Николай Михайлович. Открыл магазин и маслобойню. На маслобойне вырабатывали прекрасное масло и даже мороженое.

На заливных лугах росли поверхностные травы. Крестьяне-одноличники косили в ясы-поварюнки (так называли маслобойню) молоко, получали взамен пахту и небольшие деньги. В магазине покупали соль, спички, гвозди, керосин и другие выжившие ранее дефициты. Случались в магазине и ткани, в основном сатец, но очень мало.

Теперь о развлечениях. Не праздники гуляли по нескольку дней. Пили не только водку, но некоторые гнали и самогон, готовили выдержанное пиво. В селе и деревне было по одному специализированному магазину. Водку продавали не только в полпитровках, но и в четвертях и шкаликах. Магазины работали до определенного времени. Опоздай за спиртным не было. Я не видел пьяных женщин и подростков. Милиция боролась с самогонокурением и шинкарством.

До коллективизации крестьяне жили у нас по-разному. Одни очень бедно, я думаю, от лени. Большинство считалось середняками. У них было по 1—3 коровы, по одной лошади, несколько овец, куры, рядом с домом приусадебный участок с картошкой, неподалеку — на 10—15 сотках — ячмень.

У богачей в хозяйстве имелось 3—8 коров и несколько лошадей, но таких было мало.

В то время в селе появились радио — черные «тарелки» на стенах. Очень активными были тогда комсомольцы. Помню, как в день убийства Кирова, мы быстро, по «цепочке» собрались в клуб. И там на скамейках бодрствовали всю ночь. Когда мы слышали слова «враги народа», то верили Москве, как сейчас верим в перестройку.

И у нас арестовали семерых частников. Еще раньше случались убийства активистов из-за угла. Так около Мяксы был убит наш земляк— Полеников.

В колхозе сеяли зерновые: рожь, ячмень... Снопы свозили под большой навес, складывали аккуратным, ровным рядами. За неровный ряд сбрасывали трудодни. Молотили молотилкой.

В колхозе «Искра — 2 » на молокозаводе была установлена динамо-машина. Во все дома в 34—35 году провели электричество. Зерно молотили с помощью электричества за 7—10 дней. Колхоз был лучшим в районе.

После выполнения хлебозаготовок за трудодень выдавали до двух килограммов зерна. У нас не за «палочки» работали, хотя слабых колхозов в районе было немало. Впрочем, так же, как и сейчас.

Хорошо помню, как в деревню прибыл первый трактор. Это было незабываемое и радостное событие. Трактор был небольшой, с шипами на задних колесах «Фордзон — «Красный путиловец». Во время первой встречи за трактором бежали сотни крестьян, детей, стариков... Так же встречали первую полуторку.

Крестьяне за 10 лет довоенной жизни привыкли жить коллективно. И еще неизвестно, победила бы наша страна в войне с первой встречи, не будь у нас колхозного строя.

Да, не все было так плохо в довоенной деревне, как изображают сейчас. В тридцатые годы мы по-новому начинаем изучать историю своей страны, надо не только черпить все негативное, что было, но и встречить хорошее. Например, энтузиазм людей, веру в светлое будущее, которой теперь нам очень не хватает.

ВОЛОГОДСКАЯ СТАРИНА

ТВОИ ГЕРОИ, РОДИНА

Мы продолжаем разыскивать вологжан — кавалеров Георгиевских наград

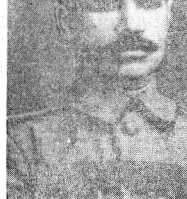

Репродукция В. Верещинского.

С фотографии смотрит решительный человек, которому очень к лицу военный мундир с погонами подпрапорщика. Был он невысок, крепкого сложения, спокойный, говорил мало, но веско...

Валерий Верещинский.

Когда крестьянского сына из деревни Большой Двор, что в пределах Тотьмы, Михаила Иванова сельчане провожали в армию, грустили вдовие — расстилались с лучшим гармонистом. Возвратился Иванов с германской — удивились: лицо покрыто крупными шрамами, на плеча до плеча награды. Четыре Георгиевских креста, четыре медали «За храбрость», еще медаль. Да к этим еще он был представлен, но не успел получить.

Одну из наград Иванову вручал сам император Николай II. Процедура была торжественна. Войска в парадном строю со знаменами и оркестром, священник кропит награды «святою водой». Зачитывается приказ с описанием подвига награжденных. Они подходят к царю и получают награды.

Когда настала очередь Михаила Иванова, Николай II спросил: «Скажи, Иванов, взял чего ты подрался с офицером?» Надо же было случиться! Когда документы на награждение были уже оформлены, Иванов ударил обидевшего его офицера.

Теперь вопрос о награждении решался на высочайшем уровне — самим императором. Награда была вручена. Нам известен лишь один из подвигов отважного земляка. В время боя он, рискуя собой, спас жизнь раненому офицеру...

Ордена, медали, нашивки — знаками доблести в прошлом, ордена, медали, нашивки — знаки доблести в дни мира, знаки заслуги перед Отечеством, вручаемые в стране Советов, — все эти награды, символы, свидетельства, свидетельствующие о подвиге, мужестве, героизме

В СУББОТУ ВЕЧЕРОМ

Коммерческий видеоканал

СУББОТА
2 марта

20.00—20.50 Мультфильм «Суперзвезда Гуфф».
22.00 «Новые амазонки» — худ. фильм для взрослых (Польша).

ВОСКРЕСЕНЬЕ
3 марта

20.00 — 20.25 «Маппетшоуз» — мультфильм.
22.00 — «Рембо. Первая кровь»—худ. фильм (США). В главной роли Сильвестр Сталлоне.

ПОНЕДЕЛЬНИК
4 марта

20.00 — 20.50 Программа мультфильмов.
22.00 «Искусство и любовь» — худ. фильм для взрослых.

ВТОРНИК
5 марта

20.00 — 20.20 Программа мультфильмов.
22.00. «Одна ошибка» — худ. фильм.

СРЕДА
6 марта

20.00 — 20.30 Программа мультфильмов.
22.00 «Бомж» — худ. фильм (СССР).

СВОЙ ГОЛОС

Полина Матвеева

Педагог

В кооперативном издательстве «Размышление» вышла небольшая книжка стихов Елены Пудожгорской «Юность моя».

Голос автора везде узнается — это при известной книжности. В стихах Елены Пудожгорской явные отголоски, а иногда и цитаты из Пушкина и Лермонтова, Достоевского и Льва Толстого, Блока и Цветаевой, античных мифов и Шекспира, в них мелькают герои Гринь, Андерсена, Уайльда и Ремарка, обращения с цитатами и образами, а также умение сталкивать разные по смыслу слова ведет к своеобразию и непредсказуемости стихов. Здесь и воспоминания детства, и боль за родную исковерканную землю, и даже связь с космосом. Разнообразные темы и мотивы в стихах Елены Пудожгорской сливаются, самое высокое не отделяется от обыденного.

Разумеется, не все стихи, помещенные в книге «Юность моя», одинаково хороши.

Но, во всяком случае, эта книжка в творческой биографии автора, видимо, событие.

Разговоры о том, что «секунды» прикажали долго жить, оказались сильно преувеличенными. Меня никто не уволился, на ковер к стопочальникам не вызывал. Двухнедельная передышка объяснялся весьма просто: но — я был в командировках: сначала в Татарии, потом в Туве. Впрочем, перейду к новостям.

ХРОНИКА ЗЛОУПОТРЕБЛЕНИЙ

Великоустюгский район

● Заведующая магазином ОРСа № 21 «Вологдалесторг» Легостаева также украла товаров на 435 рублей.

● Заведующая магазином № 4 Н-Брюндукского сельпо Ратова продала «налево» (не довезя до магазина, прямо с машины) 16 банок растворимого кофе на 96 рублей.

● Заведующая магазином № 19 В-Устюгского сельпо Смольникова продала из служебного помещения промтоваров на 1986 рублей.

Хорошо поработали ребята из ОБХСС УВД Великоустюгского райсов. «Улов» их полает на других районов скромнее.

Бабаевский район

● Заведующая хозяйственным складом Жукова приобрела со своего склада мебельный гарнитур стоимостью 964 рубля.

Сокольский район

● Заведующая магазином № 30 горторга Германова украла от покупателей товаров на 1100 рублей.

Харовский район

● Заведующий магазином № 1 горпо Левашов приприпал 94 бутылку водки «Русская» на 855 рублей.

Вологда

● Заведующая магазином № 53 горпромторга Иванова приобрела до лучших времен товаров на 1500 рублей.

Череповец

● Кладовщик склада № 7 базы горпищеторга Хозина продала со склада промтоваров на 4183 рубля.

● Директор кооператопрома Буторин распорядился продать из подсобки товаров на 11 тысяч рублей. Указание «шефа» выполнено.

Из зала Вологодского районного суда

● Жителю поселка Первомайский Гдаголеву не давали новой лавры угонщика самолетов. Видно, с горя он угнал... трактор. Пригоняет к одному году лишения свободы.

● Не сложилась семейная жизнь у Круглова, и он свою жену... убил. Повешенным Отелло приговорен к 10 годам лишения свободы.

● Кивенко, житель п. Федотово, пырнул ножом свою сожительницу К. Естественно, был пьян. Осужден к трем годам лишения свободы.

● Картышев, Ефремов и Игнатьев захотели выпить. Очень-очень. Украли со склада воинской части две канистры спирта. Выпили. Попойка закончилась тем, что троица схлопотала по 3 года лишения свободы за хищение. Ранее судимый Ефремов сразу отправился на нары, а Игнатьеву с Картышевым предоставили два года отсрочки.

● В пробном номере «Ч» мы писали о жителе п. Лесково В. Матвееве, который вел себя как истинный дисциплинарный. Выпив с неквартиросъемщицей дамой, изнасиловал, а затем на личных «Жигулях» отвез потерпевшую в ее село. Суд не учел «смягчающие обвиняемого в приездных ему 4 года лишения свободы. Матвеева обвинителем, обжаловал приговор. Коллегия по уголовным делам областного суда приговор отменила, а при новом рассмотрении дела ему добавили еще год «отдыха» на нарах.

ПОСЛЕ ПЬЯНКИ СЕРДЦЕ ПРОСИТ...

Белозерский район

● Рабочий колхоза «Мира» Сухонов ударил стулом по голове свою мать 1916 года рождения. Старушка скончалась на месте.

Грязовецкий район

Коньков ранил во время пьянки супругу.

Вологда

Попар РЭБ флота Никитин нарвался ножом в живот С.

Харовский район

Житель п. Н.-Кубенский Жбанов в пьяном угаре выбросился на своих собутыльников и ранил З. в грудь, а К. в живот.

Череповец

Дмитриевский сильно не нравилась собутыльница, проживает магазина № 32 Л. Результат: тяжелое ранение проникн. в грудь.

Мораль всех этих трагедий такова: **не пей с кем попало.**

ТАК ЖИТЬ НЕЛЬЗЯ

Семья Лии Борисовой, работницы Вожегодского филиала ОМЗ, живет... под туалетом. В общежитии, что на улице Лузы в п. Вожега, на третьем этаже «заведение» под кодовым названием «МЖ», а рошечковым: внутри — две комнаты, которые занимают Борисовы. Под-потолок такого качества, что все-все-все протекает в жилые комнаты. СЭС определила: в этих комнатах жить нельзя. Но люди живут. Через два месяца Лии Васильевне Борисовой должна родить третьего ребенка. Неужели с маленьким человечком она снова вернется туда?..

НО СЛЕДАМ 600 СЕКУНД

Я уже писал о злоупотреблениях на Вологодском отделении Северной железной дороги, и о том, что против начальника отдела материально-технического снабжения Анатолия Янушевского возбуждено уголовное дело. Выпускаем снова вернуться к этому материалу.

Прокурор потребовал от стражения Янушевского от занимаемой должности. Однако начальник отделения Владимир Никитичев распоряжения не выполнил, совещание собрал «работников аппарата отделения дороги». Собрание поручило на поруки Янушевского, поручилось, что он **не совершит в дальнейшем правонарушений, и коллектив примет меры по его дальнейшему перевоспитанию и правовоспитанию.**

Хотя напомнить начальнику отделения и председателю райпрофсоюза и СПК, также подписавшим ходатайство, что решения прокуроров сначала выполняются. Безоговорочно. Это по первых. Во-вторых: на поруки может брать только коллектив, в котором трудится Янушевский (между прочим, это коллектив отдела материально-технического снабжения). И то только тогда, когда Янушевский сядет на скамью подсудимых.

ИЗ ОФИЦИАЛЬНЫХ ОТВЕТОВ

Заместитель директора предприятия «Росхозторг» **Н. Петров** оперативно отреагировал на публикацию «сквозь ой взяли товаров». Из ответа я узнал, что (цитирую ответ) «...на момент проверки на складах предприятия хранились перечисленные товары, но ведь склады на то и есть, чтобы в них что-то хранилось». Может, я чего-то не понимаю, но мне всегда казалось: незачем хранить ценность на складах то, чего нет в магазинах.

Ведущий — Ирек Муртазин

600 секунд НА ЧТЕНИЕ

Марафон на приз «Русского Севера»

Вологжанка Егорова врозала, как говорится, не в бровь, а в глаз: «Не пора ли вам признаться в своей полной несостоятельности и в очередном туре поснять тонны марафона конкурсе. Не морочьте людям головы. А теперь позвольте себе...». Ей вторит волгоградкин Громов: «Видимо, поставлена цель, чтобы приз получил составитель кроссвордов Жеглов его удачи...».

Можно было бы продолжить, но в прерву кассад обвинения в адрес редакции. Да, действительно, объявив конкурс и назначив в качестве приза цветной телевизор, мы взвалили на себя тяжелую ношу. Но мы полны решимости донести ее до финиша. Марафон — он не только для вас марафон, уважаемые эрудиты, но и для нашей судейской бригады.

Есть в почте конкурса и менее агрессивные, но столь же решительные требования регулярно подводить итоги прошедших туров, публиковать фамилии тех, кто преодолел очередную часть марафона. Выполняем эти просьбы.

На старт марафона вышло 143 участника, и только 5 из них не смогли преодолеть первый барьер.

Камнем претыкания стал третий тур, которым оказался по зубам лишь 46 участникам. Затем в течение трех туров наш марафонец уверенно брали все барьеры.

[Ряд ли кого смутила наша ошибка в ответах пятого тура, когда вместо «кафрав» чаборщик набрал «саффра». Потери были минимальными. 43 человека решили правильно шесть конкурсных кроссвордов.

Серьезные осложнения вызвал седьмой тур. К сожалению, даже маститые кроссвордисты на вопрос «Человечесть, человеколебие» ответили, видимо, машинально: «Душевность», хотя правильно — «гуманность». В этом легко убедиться, заглянув в энциклопедический или философский словари.

Ответы на кроссворд восьмого тура пока обрабатываются, поэтому сегодня мы публикуем список «Великолепной тройдцатки» участников нашего марафона, без сучка и задоринки решивших семь кроссвордов:

Александр Армеев [Вологда], Рамса Белкова [п. Куровское], Владимир Бегранов [Вологда], Валентин Воронов [Вологда], Л. Виноградов [п. Федотово], Светлана Васильева [Череповец], Светлана Воронова [Череповец], Нина Дземидович [Вологда], Николай Ермолин [Бытегра], Мария Еранцева [п. Семенково], Валентин Жерников [Вологда], Инесса Костыгова [Вологда], Л. Корилов [Вологда], Калина Каменева [Сокол], Галина Леонидова [Вологда], Л. Легких [с. К-Городок], Владимир Лукин [Вологда], С. Мустаев [п/о Климовское], Владимир Мороз [Вологда], Маргарита Маркова [Устюжна], Елена Назарова [Вологда], Орговайнен [Вологда], Николай Попов [Вологда], Галина Пескова [Череповец], Венжамин Подольский [Вологда], Маргарита Русиновская [Вологда], И. Серкова [Вологда], Нина Соловьева (Кадниковъ), Владимир Чехирин [Вологда], Михаил Шиловский [Никольск]. К сожалению, мы не знаем имен некоторых наших участников, поэтому опубликовали только фамилии и инициалы. (А ведь мы просили сообщить имена и отчества полностью).

В заключение мне остается напомнить, что по условиям нашего конкурса на главный приз — цветной телевизор — могут рассчитывать только те, кто ПРАВИЛЬНО решит ВСЕ КРОССВОРДЫ. Если вам не удалось отгадать хотя бы один кроссворд, в дальнейшем ваши ответы НЕ РАССМАТРИВАЮТСЯ. Потому что даже одна ошибка — это ошибка. Но, как говорят олимпийцы: «Главное не победа, а участие!». Думаю, если вам удалось решить хотя бы даже один кроссворд, то вы уже получили свой приз — сознание того, что нас лучше шитья.

Вот и все. До новых встреч! Удачи!

С уважением,
Игорь КАЗАНСКИЙ.

Ответы на кроссворд

ПО ГОРИЗОНТАЛИ: 6. Альмукантарат. 9. Полемика. 10. Мостовая. 12. Колоелла. 16. Скородит. 17. Цикламен. 21. Гастроном. 23. Аммиак. 24. Ураган. 25. Резина. 26. Абажур. 27. Канаде. 28. Сальто. 29. Пандус. 31. Пломба. 32. Лезвие. 34. Нутрия. 36. Полковник. 39. Интервал. 40. Бонветтер. 41. Лесгафт. 45. Конфетти. 46. Акварель. 47. Перпендикуляр.

ПО ВЕРТИКАЛИ: 1. Алюминий. 2. Курага. 3. Маньчете. 4. Стимул. 5. Кастрация. 7. Кольраби. 8. Байдарка. 11. Аккомпанемент. 13. Плотва. 14. Льготы. 15. Неосаствящ. 18. Палинодом. 19. Мораторий. 20. Скрепер. 22. Курсант. 30. Сезанс. 31. Плавна. 33. Бельбой. 35. Турткуль. 37. Лажевеен. 38. Варшавян. 42. «Енисей». 43. Грудь. 44. Фиаско.

Кроссворд № 9

ПО ГОРИЗОНТАЛИ: 1. Свод партий [illegible] 4. Вывоз из страны товаров, ввезенных из-за границы. 8. Отверстие в стене здания для света и воздуха. 9. Наука о движении артиллерийских снарядов. 12. Отдельный снимок. 13. Воинское звание. 15. Цветный ток или шарф. 17. Танец. 19. Бак для бензина, смазочного масла. 21. Крупный сибирский олень. 22. Декоративное растение, цветок. 23. Спутник планеты Уран. 27. Полуостров на юге Азии. 29. Павильон, палатка для мелкой торговли. 30. Денежная сумма, водвигаемая вперед. 31. Стихотворение, в котором начальные буквы строк составляют какое-либо слово или фразу. 34. Лицевая сторона монеты или медали. 35. Река в Пермской области, правый приток Камы. 36. Внешнее очертание. 41. Помещение для ожидания в гостинице. 42. Вид цирокового искусства и спорта. 43. Парфюмерное средство. 44. Судоходство, мореплавание. 45. Действующее лицо оперы М. И. Глинки «Руслан и Людмила».

ПО ВЕРТИКАЛИ: 1. Разящий [illegible] 2. [illegible] 3. [illegible] 4. [illegible] 5. [illegible] 6. [illegible] 7. [illegible] 8. [illegible] 9. [illegible] 10. [illegible] 11. [illegible] 12. [illegible] 13. [illegible] 14. [illegible] 15. [illegible] 16. [illegible] 17. [illegible] 18. [illegible] 19. [illegible] 20. [illegible] 21. [illegible] 22. [illegible] 23. [illegible] 24. [illegible] 25. [illegible] 26. [illegible] 27. [illegible] 28. [illegible] 29. [illegible] 30. [illegible] 31. [illegible] 32. [illegible] 33. [illegible] 34. [illegible] 35. [illegible] 36. [illegible] 37. [illegible] 38. [illegible] 39. [illegible] 40. [illegible] 41. [illegible] 42. [illegible] 43. [illegible] 44. [illegible] 45. [illegible]

ПРОГНОЗ НА МАРТ

Подверженность вашего настроения колебаниям.

Дни эмоциональной неустойчивости: 1, 4, 7, 11, 13, 16, 21, 24, 26, 29, 30.

Дни благоприятные: 2, 5, 6, 8, 9, 10, 14, 15, 18, 23, 27, 28, 31.

Дни повышенной конфликтности: 3, 12, 17, 19, 22, 25.

Влияние на вашу волевую сферу (активность).

Дни, благоприятные для деловой жизни: 2, 5, 7, 9, 11, 18, 21, 25, 27, 28.

Дни напряженки, трудные для контактов и принятия решений: 4, 8, 12, 15, 16, 24, 30.

Дни, требующие повышенной сосредоточенности, осторожности: 1, 3, 6, 8, 10, 13, 14, 17, 20, 22, 23, 26, 29.

Влияние на вашу интеллектуальную деятельность.

Дни большей продуктивности мышления: 2, 4, 5, 6, 13, 14, 22, 27.

Дни меньшей продуктивности: 9, 12, 15, 16, 17, 19, 24, 26, 30, 31.

Предупреждение непредвиденных ситуаций.

Дни, благоприятные для поездок и путешествий: 2, 5, 6, 11, 12, 14, 15, 18, 22, 23, 27, 28.

Дни, особо неблагоприятные для поездок и путешествий: 4, 10, 16, 19, 24, 30.

Дни повышенного травматизма: 7, 13, 20, 25, 29, 31.

«Вологодский справочный листок»

ОТПРАВКА НОВОБРАНЦЕВ

Со 7 декабря до окончания отправки [illegible] в городе закрыты.

Пивные киоки сначала тоже было закрыли, но, по ходатайству заводчиков распоряжение это было отменено. (№ 15, 1909 г.).

ТАКСА ДЛЯ ИЗВОЗЧИКОВ г. ВОЛОГДЫ (утв. в 1906 г.)

В ЧАС. Летом днем — 40 копеек, ночью — 60. Зимой днем — 30 копеек, ночью — 45. (№ 24, 1909 г.).

КООПЕРАТИВНОЕ ДВИЖЕНИЕ

За последнее время в Вологодском уезде открылись два новых кооператива — Беклемишевская маслодельная артель и Лушонгское общество потребителей. (№ 24, 1909 г.).

КОНЕЦ г. ТЫХЛЕРА

Синематограф г. Тыхлера отцвел, не успев как следует расцвести пышным бутоном порнографии. (№ 67, 1910 г.).

РУССКИЙ СЕВЕР

Пишите нам по адресу:
160001, г. Вологда, улица Герцена, 2, областной Совет народных депутатов, для редакции газеты «Русский Север». Временный телефон: 5-48-05.

Вологодская областная типография
Время подписания в печать: по графику 21.30. Номер подписан в 21.15.
Цена номера в розницу — 10 коп., по подписке — 6 коп.
Индекс 51082. Тир. 34000 экземпляров. Зак. 2261

Главный редактор Владимир ПАНЦЫРЕВ.
Редактор номера Владимир АРИНИН.

ОБЛАСТНОЙ ДРАМАТИЧЕСКИЙ ТЕАТР

3 марта. «Зайка-зазнайка». Начало в 10 часов.
«Без вины виноватые». Начало в 19 часов.

В КИНОТЕАТРАХ ВОЛОГДЫ

ИМЕНИ ЛЕНИНСКОГО КОМСОМОЛА

2—3 марта. «Мафия в океане» — 9.30, 11.20, 13.10, 15, 16.50, 18.40, 20.30.
4 марта. «Крепкий орешек» — 10.20, 13, 15.40, 18.20, 21 (две серии).

«ОКТЯБРЬ»

2—3 марта. «Девять смертей ниндзя» — 12, 14, 16, 18, 20.
4 марта. «Патриот» — 13.30, 16, 18, 20.

2, 13, 22 марта Вологодский драматический театр показывает новый спектакль

«ПРОВИНЦИАЛКА»

по пьесе И. С. Тургенева.

Эту работу подготовили выпускники Красноярского института искусств под руководством заслуженного артиста РСФСР В. Трушенко.

Эта лирическая музыкальная комедия явится своеобразным бенефисом молодых артистов. Начало спектакля в 19 часов.

Работает детская комната, вещевая театральная лотерея, буфеты с напитками.

Принимаются заявки на коллективные и индивидуальные посещения.

Тел.: 2-61-46, 2-61-06.

ОБЛАСТНАЯ ФИЛАРМОНИЯ
Музыкальный центр «Эстрада»

Дворец культуры железнодорожников
5 — 6 марта
ПОЕТ
ЛЮДМИЛА СЕНЧИНА
Начало: 18.00 и 20.30.

Вологодская филармония доводит до сведения руководителей предприятий и учреждений, председателей профсоюзов и кооперативов, учебных заведений, что билеты на все концерты можно приобретать через уполномоченных филармонии по безналичному расчету с предварительной оплатой путем внесения аванса на расчетный счет 601707 в областном управлении Жилсоцбанка г. Вологды и заключением договоров с филармонией.

Уважаемые руководители и председатели профкомов!

В ваших интересах помочь вашим работникам и их детям организовать отдых и культурный досуг!

Справки по телефонам: 2-97-31, 5-54-15, 2-13-66.

Курильщики!

У кого есть желание выращивать табак, можете приобрести семена в пакетиках по 3 рубля. Заявки посылайте наложенным платежом: 161306, Вологодская область, Нюксенский район, дер. Бол. Слобода, ул. Полевая, 20. Укажите свой адрес и количество пакетиков.

Только для мужчин

Шью мужские брюки из материала заказчика. Срок исполнения — по договоренности.

Звонить в Вологде по телефону: 9-52-19 (после 19 часов).

Меняю

двухкомнатную благоустроенную кооперативную квартиру в г. Великий Устюг (26 кв. м. 3 этаж, горячая вода, телефон) на равноценную в г. Вологде.

Телефон в г. Вологде: 2-76-70 до 17 часов или 1-22-49 после 19 часов. Телефон в Великом Устюге: 2-34-29.

Погода

На 3—4 марта по области ожидается переменная облачность без существенных осадков, ветер переменный 0—5 м/сек., температура ночью от —11—16 градусов, местами до 22 градусов мороза. Днем 0—5 градусов. Местами до —10 градусов.

Коллектив общего отдела облисполкома выражает глубокое соболезнование бывшему работнику отдела Уховой Гертруде Михайловне по поводу смерти ее мужа

УХОВА
Евгения Александровича.

«Известия» гарантируют:

● Ваша реклама разойдется тиражом 6000000 экземпляров не только в Советском Союзе, но и в 19 странах мира,

● Когда нарушены привычные связи между предприятиями, только реклама поможет Вам найти партнера,

● В этом году реклама публикуется шесть раз в неделю. Минимальные размеры объявления: 1/32 газетной страницы (54 кв. см) стоит 1735 рублей, 1/16 газетной страницы (117 кв. см) — 2525 рублей. Сегодня очередь желающих поместить рекламу в «Известиях» составляет полгода, но если Вы пользуетесь нашими услугами, Ваша реклама будет размещена в кратчайшие сроки и на льготных условиях.

● Прием заказов и консультаций по телефону в Вологде: 5-09-79.

Малое предприятие «МИК»