Пролетарии всех стран, соединяйтесь!

Ленинский путь

Орган Биряковского районного комитета КПСС и районного Совета депутатов трудящихся

№ 39 (2106) | Среда, 1 апреля 1959 г. | Год изд. XXIV

Каждому колхозу—четкий план проведения весеннего сева

Весна входит в свои права, с каждым днем все ярче светит солнце, быстро тает снег. Скоро наступит горячее время —весенний сев—решающий этап борьбы за высокий урожай всех сельскохозяйственных культур.

Первая весна семилетки явится серьезной проверкой умения работников сельского хозяйства бороться за выполнение принятых обязательств по увеличению производства зерна, льна, картофеля и других продуктов земледелия.

От того, как труженики села проведут весенне-полевые работы, будет зависеть выполнение социалистических обязательств. В прошлом году в колхозе «Доброволец» был разработан четкий план проведения весенне-полевых работ, в нем были предусмотрены все виды работ, конкретное задание бригадам и сжатые сроки сева. Каждый знал, где что делает и за что отвечает. Это позволило провести сев зерновых в сжатые и ранние сроки, обеспечить созревание хлебов, завершить уборку до осеннего ненастья и получить урожай зерновых с каждого гектара посева на 3,3 центнера выше, чем средний урожай, полученный в целом по району.

Некоторые колхозы района в 1958 году запоздали с подготовкой к севу, мало внесли в почву удобрений, не имели четкого рабочего плана проведения сева. Это привело к плохим результатам. Затянули весенний сев, хлеба поспели поздно, а погода неблагоприятствовала, и во время уборки были допущены большие потери, урожай получили низкий. Нынче из этих уроков надо сделать серьёзные выводы. Каждый колхоз должен своевременно, уже сейчас, разработать конкретный план проведения весенне-полевых работ, правильно расставить технику и рабочую силу, чтобы каждый механизатор и колхозник заранее знал свое место, порядок и сроки проведения сева.

Умело составленный план похода за сжатые сроки сева, с учётом правильного использования тракторного парка и живого тягла— половина успеха.

Нынче высокий урожай получит тот колхоз, который хорошо удобрит поля, кто начнёт раньше весенний сев, кто не будет ждать, пока все поля подсохнут, а начнут полевые работы выборочно, всеми силами, с соблюдением правил агротехники. Это можно сделать при том случае, если в каждом колхозе все рабочие лошади будут хорошо подготовлены и использованы на весеннем севе. Для чего им надо дать отдых до начала полевых работ, заготовить сено и фураж, хорошо подготовить сбрую, упряжь, конные плуги, бороны, сеялки, повозки.

В оставшиеся дни до начала сева надо особую заботу проявить о подготовке добротных семян на весь яровой клин по каждой культуре. Полностью завершить ремонт тракторов и прицепных орудий.

В наших условиях пахать и сеять надо выборочно. На лошадях можно намного раньше начинать пахоту и сев. Это позволит провести сев зерновых и льна в сжатые и ранние сроки, обеспечить своевременное созревание хлебов и своевременную их уборку. Вот почему нельзя рассчитывать только на тракторы и сбрасывать со счёта лошадей. Это следует учесть при составлении рабочих планов.

Весенний сев—большой экзамен для правлений колхозов, партийных организаций, руководителей колхозов и РТС, специалистов сельского хозяйства, для всех механизаторов и колхозников. Выдержать этот экзамен, хорошо подготовиться к весеннему севу, провести его в сжатые сроки и качественно—главная задача тружеников района.

Присуждение премии имени В. Р. Вильямса

Ученый совет Тимирязевской сельскохозяйственной Академии рассмотрел труды, представленные на соискание премии имени академика В. Р. Вильямса. Эта премия, учрежденная в 1939 году, присуждается ежегодно.

Премии первой степени за 1958 год удостоен профессор Ленинградского сельскохозяйственного института, академик ВАСХНИЛ И. В. Ларин за учебное пособие для вузов „Луговодство и пастбищное хозяйство". В своей работе автор, развивая теоретические положения В. Р. Вильямса о луговодстве, рассказывает о практических примерах коренного улучшения и правильного использования сенокосов и пастбищ.

По родной стране

МАШИНЫ ОРОШАЮТ ПОЛЯ

В Голодной степи вступила в пусковой период первая в Советском Союзе оригинальная оросительная система, сконструированная под руководством инженера института «Узгипроводхоз» П. Е. Плесовских. Все основные процессы здесь выполняются машинами.

Новая ирригационная установка позволяет строго регулировать подачу воды по времени и по объёму, резко сокращает потери влаги на фильтрацию и испарение, тем самым способствует мелиоративному улучшению земель, повышению урожайности хлопчатника.

Количество обслуживающих людей сокращается втрое, а себестоимость орошения снижается в пять—шесть раз.

ГОД ВЕЛИКИХ СВЕРШЕНИЙ

Начало весеннего сева на Дону совпало с первой годовщиной со дня принятия Верховным Советом СССР Закона о дальнейшем развитии колхозного строя и реорганизации машинно-тракторных станций.

На 469 миллионов рублей приобрели колхозы области у государства тракторов, комбайнов, сеялок и другой техники. Многие колхозы полностью рассчитались с государством.

Как используется техника в новых условиях, хорошо видно на примере сельхозартели «Заветы Ленина», Аксайского района. В колхозе сейчас 37 тракторов, столько же автомашин, 14 комбайнов. Создана ремонтная мастерская и гаражи. Уже в прошлом году колхозники убедились в больших преимуществах проведенной реорганизации. Колхоз получил небывалый урожай—по 22 центнера с гектара зерновых, а урожай озимой пшеницы был еще выше.

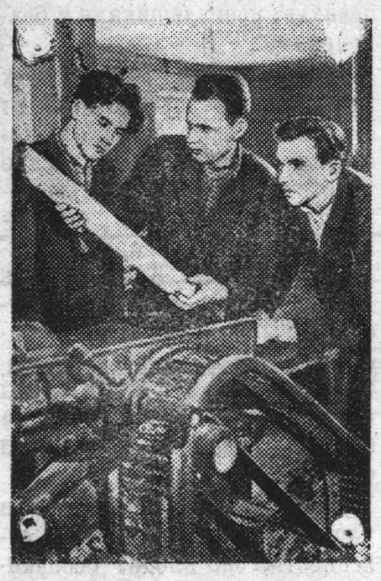

Ярославская область. *При Угличском строительном техникуме работает годичная школа мастеров сельского строительства. Большое внимание уделяется здесь практическим занятиям в учебных мастерских и на колхозных стройках.*

На снимке (слева направо): учащиеся Валентин Кувин, Иван Черницын и Павел Тихонов на практических занятиях в столярной мастерской.

Фото И. Дынина.

Фотохроника ТАСС.

НОВЫЙ КАРТОФЕЛЕ—СОРТИРОВОЧНЫЙ АГРЕГАТ

На Уссурийскую опытную станцию доставили новую сельскохозяйственную машину. Зарокотал мотор, и машина заработала. Веерообразные крутящиеся лотки понесли картофель к решёткам с калибровочными отверстиями. Прошли какие-то минуты, и несколько мешков опорожнены. Машина рассортировала картофель на три фракции: мелкая—кормовая, калиброванная—на семена и отборно-крупная—продовольственная.

Картофелесортировочный агрегат создали механик Пограничной РТС Шпак и нормировщик Волощук.

ПРЕДПУСКОВЫЕ ДНИ НА НОВОСИБИРСКОЙ ГЭС

Строители и монтажники Новосибирской ГЭС завершают последние работы перед пуском станции на полную мощность. Почти одновременно вступают в строй два последних агрегата—шестой уже начал давать ток в систему «Новосибирскэнерго», седьмой —работает на холостых оборотах и в ближайшие двое суток будет поставлен под промышленную нагрузку.

В эти предпусковые дни строители ГЭС трудятся с особым напряжением. Они готовят к весеннему половодью верхнюю часть земляной плотины, укрепляют её бетоном, завершают работы над судоходным устройством ГЭС.

Новосибирская ГЭС—первая крупная новостройка, которая входит в строй действующих в первом году семилетки.

По району

Читательская конференция

В прошедшую субботу в читальном зале районной библиотеки прошла читательская конференция по роману Всеволода Кочетова „Братья Ершовы".

Хорошо сделала перерассказ романа, останавливаясь на характеристике персонажей, учительница Нина Михайловна Елисеева. В том, что она тщательно готовилась к конференции, не оставалось у присутствующих никакого сомнения.

Глубоко и содержательно был раскрыт образ инженера Искры Козаковой Розой Яковлевной Кукановой.

Образ секретаря горкома партии Горбачева был раскрыт секретарём райкома партии А. Н. Смирновой, а образ Капы Горбачевой и Андрея Ершова—библиотекарем Е. Шумиловой.

Краткую автобиографию автора романа рассказала Н. В. Ионова, а итоги конференции подвела заведующая районной библиотекой Р. А. Борисовская.

Конференция прошла успешно. Глубоко раскрыв содержание романа, выступающие говорили и о слабых его сторонах.

В. Михайлов.

Волокно сдано 8—9 номером

Добросовестно потрудилась на обработке льна в сельхозартели «Организатор» звеньевая второй полеводческой бригады С. В. Никитина.

Отвечая делом на задание семилетки, она натрепала и подчистила восемь центнеров волокна. Вся продукция сдана на пункт «Заготлён» только восьмым и девятым номерами.

Н. Дробинина.

Колхоз электрифицируется

В минувшем году колхоз „Память Ленина" купил у государства много сельскохозяйственной техники, в том числе приобрел пилораму и двигатель для топливной электростанции.

Помещение под станцию в артели построено давно. Сейчас работники „Севэлектро" ведут монтажные работы на электростанции, проводится прокладка линии в четыре бригады.

По призыву правления колхоза на установку столбов вышли работники учреждений и школ, находящихся на территории колхоза.

С прокладкой электролинии в домах колхозников, рабочих и служащих зажгутся лампочки Ильича.

А. Стрекалова.

Важная задача всей общественности

Величественные задачи, поставленные XXI съездом партии, вдохновили советских людей на новые трудовые подвиги. «Досрочно выполнить задания родной партии!»—под таким лозунгом работают сейчас советские люди, всюду с каждым днем всё шире развертывается социалистическое соревнование за новый мощный подъём производства.

То, что вчера было ещё недоступно, сегодня становится достоянием народа.

Наши люди строят новые города, фабрики, заводы, осваивают целинные земли и добиваются небывалых урожаев. Они штурмуют вершины науки, запускают искусственные спутники Земли, создают новые химические вещества, новые препараты, все больше и больше выпускают красивой одежды и обуви, предметов и товаров народного потребления, различных продуктов питания и т. д. Все это делается советским человеком не ради личного обогащения, а в интересах всего государства, на благо всего народа.

В труде советских людей находят свое яркое воплощение замечательная ленинская мысль о содержании коммунистической нравственности, в основе которой лежит борьба за укрепление здорового быта советских людей.

Однако у нас ещё не покончено с пережитками прошлого, старыми взглядами и привычками, унаследованными от капитализма.

Одним из самых вредных пережитков старого быта, большим злом является пьянство и хулиганство, нерадивое отношение к труду. Оно задевает интересы общества, сдерживает наше движение вперёд, ведёт к снижению трудовой активности, к нарушению трудовой дисциплины, к поступкам, унижающим достоинство человека. Как правило, пьяницы являются дезорганизаторами общественного порядка, прогульщиками и бракоделами.

Пьянка в дни религиозных праздников в деревне наносит огромный ущерб сельскому хозяйству. Многие хулиганские действия большей частью совершаются людьми в нетрезвом состоянии. Недавно, например, шофер Красильников доехал до Чучкова, где напился пьяный и учинил хулиганские действия. Он у ряда автомашин выбил фары и вывел их из строя, за что попал на скамью подсудимых и был осужден.

Пьянство создает условия для круговой поруки семейственности, оно плодит беспринципность, подрывает здоровье трудящихся, расшатывает семью.

В бывших колхозах имени Сталина и «Стахановец», которые ныне объединились в один колхоз «Заветы Ильича», были разные бригадиры. Одни работали энергично, боролись за выполнение обязательств, вели массу за собой, а другие плелись в хвосте, недостойно вели себя в обществе. Такими были Соболев и Соколов. Эти бригадиры систематически пьянствовали. Пьянка Соколова дорого обходилась колхозу. В его бригаде—разболтанность, разгильдяйство. В горячие дни полевых работ люди не выполняли норм, работали спустя рукава, а бригадир, к сожалению, член партии тов. Соколов еле на ногах держался, еле ворочал языком. Об этом знала партийная организация, но долгое время мер не принимала.

В настоящее время колхозники прилагают все усилия к тому, чтобы хорошо подготовиться к весеннему севу, встретить его во всеоружии и провести в сжатые сроки, а тов. Соколов по-прежнему часто пьянствует. Вот и выходит, что усилия членов бригады сводятся подчас на нет из-за одного пьяницы, потерявшего чувство ответственности перед народом.

В Биряковском, Никольском и Чучковском сельсоветах из-за того, что мало ведётся воспитательной работы среди молодёжи, есть случаи нарушения общественного порядка. В Чучкове, например, хулиганы учинили драку и выбили стекла в окнах клуба. В районном Доме культуры некоторые дебоширы из отсталой молодежи часто учиняют драку.

Такие факты не могут быть терпимы. Долг партийных организаций—использовать все силы пропагандистов и общественности для усиления разъяснительной работы среди молодежи, энергичнее вести борьбу за здоровый быт.

В недавно принятом постановлении ЦК КПСС и Совета Министров СССР «Об участии трудящихся в охране общественного порядка в стране» подчеркивается, что «борьба с аморальными, антиобщественными проступками должна вестись не только административными органами, но и главным образом путём широкого вовлечения трудящихся и общественных организаций в дело охраны общественного порядка в стране».

Борьба с пьянством и нарушителями порядка—дело всей общественности. Вокруг пьяниц и хулиганов, нарушающих нормы социалистического общества, надо создать атмосферу осуждения, обстановку нетерпимости.

Борьба за здоровый быт—не кратковременная кампания, а постоянная обязанность всех партийных, комсомольских, профсоюзных организаций, всех трудящихся.

В. Иванов.

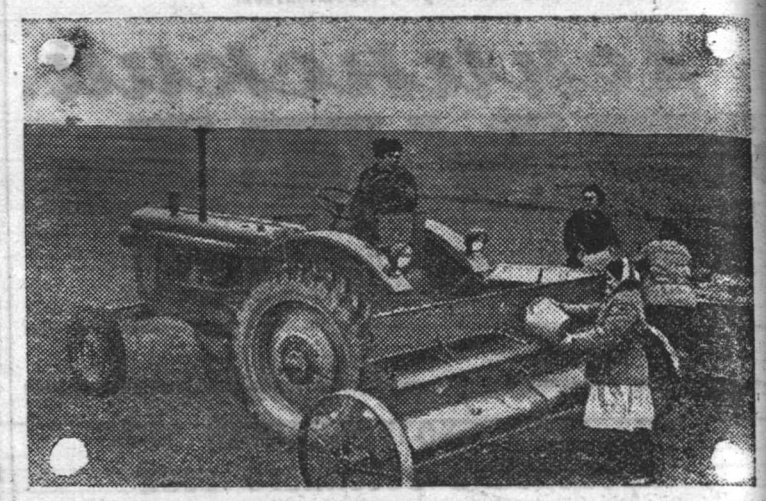

Винницкая область. *Колхозники Крыжопольского района взяли обязательство получить в текущем году не менее 22 центнеров озимой пшеницы с каждого гектара. Во многих колхозах было проведено снегозадержание, а сейчас полеводы и механизаторы ведут подкормку озимой минеральными и местными удобрениями. В колхозе „Путь к коммунизму" уже внесены удобрения на площади более тысячи гектаров.*

На снимке: заправка туковой сеялки удобрениями для подкормки озимой пшеницы в колхозе „Путь к коммунизму".

Фото Е. Копытова. *Фотохроника ТАСС*

Советы механизатору

Правильная эксплуатация пускового двигателя

Технический уход за трактором заключается в ежесменной и периодической проверке состояния трактора. Своевременные технические уходы предупреждают преждевременные износы и поломки тракторов и обеспечивают их бесперебойную работу. Правила технического ухода за тракторами соблюдают далеко не все механизаторы правильно, что приводит к частым поломкам и простоям машин.

В виду неправильной эксплуатации пусковых двигателей на тракторах «ДТ—54», «МТЗ—3» и «КД—35» они часто не работают.

В большинстве случаев выходит из строя кривошипно-шатунный механизм из-за неправильной заводки пускового двигателя.

Как правильно завести пусковой двигатель?

Для этого, прежде всего, перед запуском двигателя следует слить кондесат из картера. Для смазки кривошипно-шатунного механизма закрыть воздушную заслонку, заполнить поплавковую камеру карбюратора с помощью утопателя, отъединить зажигание и прокрутить пусковым шнуром коленчатый вал двигателя 3—4 раза. Смазки, попавшей за счёт этого на кривошипно-шатунный механизм, достаточно.

При длительных остановках (свыше пяти суток) перед запуском пускового двигателя необходимо залить в цилиндр через заливной краник или через отверстие под свечу 25 кубических сантиметров дизельного масла. Затем два—три раза повернуть за маховик коленчатый вал пускового двигателя при закрытом краннике топливного бака и выключенном зажигании.

Следует помнить каждому механизатору, работающему на дизельных тракторах, что кривошипно-шатунный механизм пускового двигателя смазывается смесью горючего, на котором работает.

П. Дробинин,
зав. филиалом РТС.

БЕСЕДЫ НА ЕСТЕСТВЕННО-НАУЧНЫЕ ТЕМЫ

НАУКА ПОМОГАЕТ ПРЕДВИДЕТЬ БУДУЩЕЕ

„...Я уверен, что моя мечта—межпланетные путешествия, — мною теоретически обоснованная, превратится в действительность. Сорок лет я работал над реактивным двигателем и думал, что прогулка на Марс начнется лишь через много сотен лет. Но сроки меняются. Я верю, что многие из вас будут свидетелями первого заатмосферного путешествия... Герои и смельчаки проложат первые воздушные трассы—Земля—орбита Луны, Земля—орбита Марса и еще далее: Москва—Луна..."

Эти знаменательные слова принадлежат К. Э. Циолковскому. Опираясь на данные науки, он задолго до наших дней предвидел возможность покорения межпланетного пространства. И это гениальное предвидение теперь в нашей стране осуществляется. Тысячелетия межпланетное пространство, или небо, казалось людям чем-то таинственным, непостижимым уму. Такой взгляд усиленно поддерживался религией, которая объявляла небо местом обитания богов, ангелов и „праведных" душ.

Запуск нашей страной искусственных спутников и космической ракеты—великие свидетельства научного предвидения—полностью опровергают религиозные небылицы.

С давних пор человек стремился узнать, что ожидает его впереди. Необходимость предвидеть будущее возникла у наших предков с того времени, когда они стали трудиться. И люди благодаря науке научились этому.

Между тем бытует суеверное представление, будто познавать будущее могут только люди „с божественным даром" — пророки, гадатели. Неоднократно во время разных войн или крупных стихийных бедствий сторонники религии заявили, что именно это событие и было предсказано таким-то пророком. Подобного рода заявления имели место, например, во время первой и второй мировых войн. Десятки лет назначались конкретные сроки „конца мира". Да и в наше время встречаются люди, которые верят в гадания, подвержены суевериям и предрассудкам. В США имеются даже тысячи специальных автоматов для гадания. За определённую плату автомат выбрасывает карточку с предсказанием судьбы. Запугивание верующих грядущим „концом света и последующим страшным судом" помогает эксплуататорским классам держать трудящихся в своём повиновении.

Только материалистическое учение о закономерном характере развития природы и общества дает возможность научно предвидеть далеко вперед. В цепи наших знаний о явлениях природы наука восстанавливает недостающие звенья, основываясь на изучении общих закономерностей, управляющих этими явлениями. Так, например, великий русский химик Д. И. Менделеев, основываясь на открытом им периодическом законе химических элементов, предсказал в 1871 г. свойства неизвестных тогда элементов—гелия, скандия и германия. Эти элементы вскоре были открыты. Английский физик Д. Максвелл предсказал в 1865 г. существование электромагнитных волн. Спустя 15 лет их открыл Г. Герц. Позже благодаря работам А. С. Попова они нашли широкое применение в радиотехнике.

Религия учит, что всё живое на Земле создано богом и что „без воли его не упадет с головы ни один волос". Сокрушительный удар по „учению" религии о сотворении растительного и животного мира, а также и человека нанес английский ученый Ч. Дарвин. В. И. Ленин писал: „...Дарвин положил конец воззрению на виды животных и растений, как на ничем не связанные, случайные, „богом созданные" и неизменяемые, и впервые поставил биологию на вполне научную почву, установив изменяемость видов и преемственность между ними..." (Соч., т. 1, стр. 124). Весь разнообразный мир растений и животных в природе произошёл с помощью естественного и искусственного отбора.

Большой вклад в агробиологию внес И. В. Мичурин. Он сам вывел свыше 300 новых сортов плодово-ягодных культур. Мичуринское учение по гибридизации позволяет выводить новые, улучшенные виды и сорта растений, более доходные породы животных. Научное мичуринское предвидение блестяще оправдывается.

Примеры научного предвидения можно найти в любой отрасли знаний. Зная законы общественного развития, можно предвидеть будущее и в жизни людей. Религия учит, что судьба человека или жизнь народа заранее предопределены „высшей божественной силой". Каждому, мол, человеку „на роду написано", что произойдёт с ним в жизни. На самом деле человек не беспомощен перед обстоятельствами жизни. Он сознательный творец своего жизненного счастья.

В нашей стране практическая деятельность трудящихся всегда связана с известными планами, расчётами. При социализме научное предвидение становится необходимостью, вытекающей из самой природы социалистического общества, в котором развитие народного хозяйства осуществляется планомерно. Чтобы строить коммунистическое общество, необходимо правильно предвидеть ход исторического развития, понимать смысл происходящих событий, новых общественных процессов и умело управлять ими.

В. И. Ленин указал пути развития революционного движения на весь период империализма и пролетарских революций. Прозорливость великого Ленина опиралась на глубокое знание законов развития общества, на трезвый учёт обстановки, соотношения классовых сил в стране и в международном масштабе. Предвидение В. И. Ленина целиком оправдалось. „Сила Владимира Ильича и его учеников,— писал М. Горький,—скрыта именно в их изумительном умении предвидеть будущее".

Опираясь на знание законов общественной жизни, Коммунистическая партия ясно видит пути дальнейшего развития нашего общества и на каждом этапе определяет конкретные задачи коммунистического строительства. Ярким примером этого служат исторические решения XXI съезда КПСС.

А. Стрельцов.

Весь тракторный парк подготовить к выезду в поле

Выполняя задание семилетки, труженики колхозов района решили ныне получить не менее 10 центнеров зерна с гектара, резко повысить урожайность картофеля, льна, сеяных трав и других культур.

Для успешного выполнения этих обязательств, очень важно, чтобы купленные колхозами тракторы, прицепные машины и другие почвообрабатывающие орудия были своевременно и тщательно подготовлены к весенне-полевым работам, закуплено и завезено необходимое количество горючего, смазочных материалов, подобраны хорошие кадры механизаторов. Так обстоит дело в колхозах имени XX партсъезда и «Заветы Ильича», где тракторы отремонтированы и подобраны хорошие кадры трактористов.

Но иначе обстоит дело с подготовкой тракторного парка в других хозяйствах. Скоро сев, но ремонт тракторов и прицепных машин во многих колхозах еще не закончен, не завезено горючее, нет смазочных материалов, не полностью имеются кадры трактористов, прицепщиков.

Это получилось лишь потому, что подготовке тракторов и машин не было должного внимания со стороны правлений, партийных организаций и ремонтно-технической станции.

Руководству ремонтно-технической станции хорошо было известно, что колхозы не имеют своих мастерских, что они приобрели тракторы и другие почвообрабатывающие машины с большими неисправностями, дефектами и остро нуждались в их помощи.

Следовало ожидать, что директор РТС тов. Абрамов по партийному оценит создавшуюся обстановку и примет должные меры к подготовке техники колхозов, но этого не получилось. Почти до половины осенне-зимнего сезона в филиале и непосредственно в самой РТС готовились лишь тракторы мелиоративного отряда, а о ремонте тракторов колхозов велись одни разговоры.

Только после вмешательства бюро райкома партии подготовка тракторного парка несколько оживилась.

Заведующий филиалом ремонтно-технической станции тов. П. Дробинин говорит о подготовке тракторов не весьма весело:

—В стадии капитального ремонта у нас стоит трактор «Беларусь» из колхоза имени XXI партсъезда. Его давно можно подготовить, но артель не может направить на ремонт ни одного механизатора, так как ими не располагает в нужном количестве. Стадию ремонта проходит трактор «ДТ—54» из сельхозартели «Победа», такой же трактор должен поступить на повторный ремонт из колхоза имени Ленина.

—Мы могли бы успешно справиться с ремонтными работами, но их сдерживают сами колхозы,—говорит он.—До сих пор не может доставить в филиал тракторы «Беларусь» и колесник сельхозартель имени Ленина. На все наши требования правление колхоза заявляет: «Обождите. Машины заняты. Тракторы «Беларусь» и колесник заняты на измельчении кормов и пилке теса».

Когда зашла речь о завозе горючего в колхозы и о подготовке прицепных машин, Дробинин сказал:

—Керосин и бензин находятся на усадьбе филиала, но смазочные материалы из Голубей не доставили. Тракторные бригады колхозов имени XXI партсъезда, «Победа», «Организатор» и имени Ленина получили у нас все детали, но к ремонту прицепных машин ещё не приступили.

Не готов к севу и тракторный парк сельхозартели «Авангард». Здесь только шесть тракторов прошли капитальный ремонт в РТС. Остальные пять ещё не отремонтированы. Тракторы к выезду в поле не готовы.

Когда колхоз перевёл деньги за горюче-смазочные материалы в ремонтно техническую станцию, то руководство её обещало завезти горючее непосредственно в артель своим бензовозом. Времени прошло много, но обещание не выполнено.

Медленно идёт подготовка тракторов, прицепных машин и в сельхозартели «Доброволец». Здесь имеется 27 тракторов разных марок, но отремонтировано в РТС только 8.

—В капитальный ремонт мы ещё поставим четыре трактора «ДТ—54»,—говорит председатель колхоза тов. Погожев.—Остальные будут готовиться и ремонтируются в мастерских артели. Горючего у нас завезено около 50 тонн, кадры механизаторов укомплектованы.

Колхоз еще думает ставить тракторы на ремонт и готовить их своими силами, а время подходит к севу.

В оставшиеся до посевной дни надо ускорить подготовку машинно-тракторного парка, завезти необходимое количество горючего, дизтоплива, укомплектовать кадры механизаторов. Только при этом условии колхозы района успешно проведут весенне-посевные работы и создадут предпосылки для получения хорошего урожая сельхозкультур.

В. Никитин.

Комсомольцы на воскресниках

Раннее мартовское утро. Резкий, порывистый северный ветер не на шутку обжигает своим ледяным дыханием лицо. Но длинные, покосившиеся от ветра, сосульки и утреннее щебетание скворцов, разместившихся на высоких ветвистых березах, напоминают о том скором времени, когда земля освободится от снега и начнутся полевые работы на колхозных полях.

Комсомольцы колхоза „Авангард“ не стоят в стороне от подготовки к весеннему севу.

Утром 29 марта девять комсомольцев организованно вышли на вывозку навоза на участок Мелино. Они на месте помогли организовать колхозников на участие в воскреснике, и работа закипела.

С комсомольским огоньком и задором, с веселыми шутками молодежь вместе с колхозниками в течение всего дня упорно трудились.

Самую тяжелую часть работы—выброску навоза из конюшни—комсомольцы взяли на себя. Здесь хорошо работали И. Сахаров, М. Марков, М. Игольницын, Е. Антропова и другие.

Только за этот воскресник с конюшни на поля было вывезено свыше 200 возов навоза.

Трудовой день окончен. Разгоряченные с довольной улыбкой на лице, комсомольцы отправились по домам.

Это не единственный день, когда комсомольцы организовывали такую помощь: они провели в этом году уже пять комсомольско-молодежных воскресников по вывозке навоза и подготовке семян к посеву.

А. Иванов.

Завершаем подготовку к севу

Труженики сельхозартели «Заветы Ильича» много вкладывают труда в дело подготовки к посевной. Они вывезли на поля 2360 тонн навоза, собрали около 60 центнеров золы и птичьего помёта. Но эти работы не приостанавливаются. На отвозке удобрений от дворов в артели ежедневно занято не менее 18 лошадей.

Большую помощь оказывают в вывозке навоза на поля работники сельсовета, технический персонал школы, но в стороне от этого дела стоит Двиницкое лесничество.

Из шести тракторов, пять уже подготовлено. Трактор «ДТ—54» в ближайшие дни выйдет из ремонта.

Неплохо решается и подготовка посевного материала. Его артель имеет в достаточном количестве. Сейчас у нас еще осталось не завезенных из Сокола 20 центнеров обмененных семян овса. Для повышения энергии прорастания и всхожести артель начала воздушно-тепловой обогрев посевного материала.

На период сева колхоз закупил в достатке горюче-смазочных материалов, из которых 20 тонн завезено непосредственно в бригады.

Члены нашей артели принимают меры к быстрейшему завершению неоконченных работ, готовят посевной хорошую встречу.

П. Шипунов,
председатель колхоза.

Примени у себя этот опыт

Используем торф для удобрения полей в больших размерах

В контрольных цифрах развития народного хозяйства СССР на 1959—1965 годы отмечается, что главной линией в развитии земледелия является всемерное увеличение производства зерна. как основы сельскохозяйственного производства. К концу семилетия страна должна получать по 10—11 миллиардов пудов зерна в год. Получение высоких урожаев зерновых и других культур, конечно, немыслимо без внесения в почву достаточного количества органических и минеральных удобрений. При внесении удобрений почва обогащается основными питательными веществами, улучшается её структура, повышается микробиологическая активность, а следовательно, повышается и урожайность.

Наш колхоз имеет 5222 гектара земли, в том числе 1600 гектаров пашни. Почвы у нас преимущественно песчано-подзолистые. Они особенно нуждаются в больших дозах органических удобрений. Наряду с использованием навоза мы решили в больших размерах заниматься заготовкой и внесением на поля торфа. В 1955 году в порядке опыта на каждый гектар положили по 35—40 тонн торфа. Весной посевы озимой ржи на участках с торфом были не хуже, чем на участках, удобренных навозом. Урожай на всех участках, удобренных торфом, был получен по 18 центнеров с гектара. Такой же урожай был получен и с тех участков, где были внесены навоз и минеральные удобрения.

Этот пример наглядно показал, что торф является ценнейшим органическим удобрением, и мы стали смелее применять его в качестве удобрения.

Заготовку и компостирование торфа теперь ведем в течение всего года. Приготовляем компосты следующим образом: расчищаем участок от снега, кладем тонкий слой торфа, пересыпаем фосфоритной мукой из расчёта на одну тонну торфа 25—30 килограммов фосфоритной муки, затем второй слой торфа и т. д. Штабеля делаем высотой от 1,5 до 2 метров. На верху штабеля разрываем лунку, в которую наливаем навозной жижи или фекалия. Так же приготовляем торфонавозные компосты. Компостируем послойно: слой торфа, слой навоза, слой торфа, навоза. Затем пересыпаем их фосфоритной мукой из расчёта 25—30 килограммов на тонну или 15 килограммов суперфосфата.

С каждым годом мы увеличиваем заготовку этого ценного удобрения. Если в 1954 году было заготовлено 304 тонны, то в 1957 году—7500 тонн. В истекшем году на поля вывезли и заложили в виде компостов 13 тысяч тонн торфа, 2500 тонн навоза, 900 тонн навозной жижи и фекалия и 200 тонн фосфоритной муки. Кроме этого, около 6 тысяч тонн навоза внесено в чистом виде. Заготовка торфа и приготовление компостов позволило нам внести в среднем на каждый гектар пара и пропашных культур по 40—45 тонн органических удобрений.

Эффективность торфокомпостов подтверждается такими примерами. Если в прошлые годы мы получали в среднем по колхозу бункерный урожай зерновых по 10 центнеров с гектара, то в истекшем году получили амбарный — по 12 центнеров. В бригаде № 1 с площади 165 гектаров получено по 13,6 центнера с гектара. В бригаде № 2 (деревня Чесавино) с площади 8,7 гектара собрали по 16,2 центнера, вико-овса с площади 13 гектаров—по 25,7 центнера и ячменя—по 16,5 центнера.

Внесение в почву компостов положительно сказывается и на урожайности многолетних трав. В прошлом году мы получили по 37 центнеров клеверного сена с гектара, а на отдельных полях собрали по 60—80 центнеров с гектара.

Обсуждая решения XXI съезда КПСС, колхозники сельхозартели в 1959 году решили добиться значительного увеличения производства всей сельскохозяйственной продукции. В этом году мы намечаем получить урожай зерновых по 16 центнеров с гектара, картофеля—150, сена многолетних трав—45 центнеров. Для обеспечения такого урожая заготовим и вывезем на поля не менее 15 тысяч тонн торфа, завезем 400 тонн минеральных удобрений.

Каждой бригаде доведено задание по заготовке и вывозке торфа, со стороны правления колхоза осуществляется повседневный контроль за его выполнением. Еженедельно подводим итоги соревнования. Один—два раза в неделю проводим «день торфа». В этот день все средства и вся рабочая сила используется на заготовке и вывозке торфа.

Заготовлять торф, приготовлять компосты может каждый колхоз. Это позволит резко поднять урожайность сельскохозяйственных культур, успешно выполнить задания семилетки.

И. Зимин,
агроном колхоза имени 13-й годовщины Октября, Устюженского района.

Письма наших читателей

Трудовое участие школьников

В школьном коридоре у доски объявлений оживлённо. Сегодня здесь вывешана сводка о ходе выполнения социалистического обязательства школы. Кто занял первое место в соревновании, какой класс получит переходящий Красный вымпел—интересует всех учащихся школы.

Валя Дудина, староста 10 «б» класса, довольна: класс занял первое место по сбору местных удобрений. Коллектив класса сдал колхозу 2600 килограммов золы и птичьего помёта.

Девятиклассники заняли второе место в соревновании, собрав 25 центнеров местных удобрений. Учащиеся 6 «а» класса сдали колхозу 23 центнера золы и помёта.

Особенно активно поработали Копытов В. и Крюкова А. из 10 «б» класса, Капитонова и Кряжева А. из 9, Смирнова В. из 7 «а» класса и многие другие, собравшие по 400—350 килограммов удобрений каждый.

Примеру старших следуют и младшеклассники. Ученик первого класса Баринов Вова собрал 84 килограмма золы и помёта, а второклассник Путников Владимир—150 килограммов.

Всего в колхоз учащимися Воробьёвской школы сдано 23 тонны ценных удобрений.

Но борьба идёт не только за сбор местных удобрений. Учащиеся сами производят мелкий ремонт школьного инвентаря, сами изготовляют грабли, грохота, ими сделано 10 клеток для кроликов. Школьники собирают металлолом, макулатуру, помогают школе заготовлять строительный лес. В одно из воскресений силами старшеклассников было заготовлено 90 брёвен и 180 столбов.

Борьба за переходящий Красный вымпел продолжается.

Н. Паутов.

КОГДА ПОЛУЧУ НОВУЮ КВАРТИРУ?

Я в леспромхозе работаю на основных работах с 1945 года. За эти 14 лет я много вложил труда для выполнения государственных планов. За высокие показатели в работе в 1958 году ЦК ВЛКСМ награжден значком „Молодому передовику производства“ и по итогам соревнования за прошлый год награжден значком „Отличник социалистического соревнования РСФСР“.

Мне кажется, что я имею право получить в леспромхозе квартиру, более удобную для семьи, чем та, в которой я проживаю.

Каждый год на территории нашего поселка возводятся новые жилые дома. Многие из рабочих уже сменили не по одной квартире. Но с моей стороны было написано три заявления на получение новой жилплощади, а всё безрезультатно.

Если в 1958 году леспромхоз добился хороших показателей по комплексной выработке на одного списочного рабочего, то в этом немалая заслуга рабочих.

Дирекции леспромхоза и профсоюзной организации нельзя ограничиться подсчётом только одних кубометров, а следует проявить максимум заботы о человеке.

Я надеюсь, что руководство леспромхоза создаст для моей семьи нормальные бытовые условия и даст новую квартиру.

Л. Подшивалов,
сменный механик Большедворского лесопункта.

На днях с Тушинского аэродрома взял старт вертолёт „МИ—1“ (четвёртой весовой категории), управляемый командиром вертолётного отряда Центрального аэроклуба СССР имени В. П. Чкалова спортсменом первого разряда Федором Белушкиным.

На серийном вертолёте „МИ—1“ он достиг абсолютной высоты, равной 6.702 метра. Этот результат на 308 метров выше официального мирового рекорда, принадлежащего спортсмену-лётчику Польской Народной Республики Станиславу Гаевскому.

После рассмотрения и уточнения Авиационной спортивной комиссией материалы с результатами полёта Фёдора Белушкина будут направлены в Международную авиационную федерацию (ФАИ) для утверждения в качестве нового мирового рекорда для вертолётов четвёртой весовой категории.

На снимке: Ф. Белушкин в кабине вертолёта „МИ—1“.

Фото С. Преображенского. Фотохроника ТАСС.

За рубежом

СОВЕЩАНИЕ НА ВЫСШЕМ УРОВНЕ ДОЛЖНО СОСТОЯТЬСЯ

Нынешний политический курс правительства ФРГ направлен на то, чтобы помешать проведению совещания министров иностранных дел стран Востока и Запада, а также совещания на высшем уровне—такова единодушная оценка, которую общественность и печать ГДР дают последним политическим маневрам и заявлениям правительства ФРГ и, прежде всего, канцлера Аденауэра и министра обороны Штрауса. Газета «Берлинер цейтунг» в передовой статье отмечает, что, как показало интервью Штрауса американскому агентству Ассошиэйтед Пресс, западногерманский милитаризм является главным врагом мира и разрядки напряженности в Европе и, прежде всего, главным врагом немецкого народа.

Как отмечает газета, Штраус и Аденауэр стремятся не к ликвидации очагов напряженности и войны, а к ликвидации социалистических государств, в первую очередь Германской Демократической Республики. Поэтому они готовятся к войне и отклоняют все предложения ГДР, направленные на достижение соглашения. Они расценивают международные переговоры на совещании министров иностранных дел и на совещании в верхах как «угрозу» их замыслам.

Однако, подчеркивает газета, Германии нужна национальная политика мира, а не антинациональная политика западногерманского милитаризма. Пришло время путём заключения мирного договора помочь германскому народу избавиться от угрозы атомного вооружения, от милитаристских сил.

Орган либерально-демократической партии газета «Дер Морген» в передовой статье подчеркивает растущую изоляцию Аденауэра и его сторонников, единственной реакцией которых являются противодействия переговорам и заключению мирного договора.

Боннское правительство, подчеркивает газета «Бауэрнэхо», выступает против обсуждения вопроса о мирном договоре с Германией и берлинского вопроса, за продолжение «холодной войны». Однако совещание на высшем уровне должно состояться, вопреки маневрам Аденауэра, Штрауса и их сторонников.

Борьба трудящихся Аргентины

В стране продолжаются кратковременные забастовки банковских служащих, требующих повышения зарплаты, несмотря на угрозы со стороны властей и заявление министра труда и социального обеспечения Блеера о том, что против бастующих будут приняты строгие меры вплоть до увольнения.

Бастуют также рабочие маслобойных и фармацевтических предприятий, работники коммунального строительства города Росарио.

Рост стоимости жизни в Бельгии

В Бельгии непрерывно растут цены на промышленные товары и продукты питания. За истекший год неоднократно повышались цены на мясо, масло и другие продовольственные товары. С 1 апреля текущего года по решению бельгийского межведомственного комитета по вопросам экономического сотрудничества будут повышены цены на хлеб на 7—8 процентов. В результате роста дороговизны происходит постоянное снижение жизненного уровня бельгийских трудящихся.

Советы врача

БРОСАЙТЕ КУРИТЬ!

Можно ли себе представить, чтобы человек, находящийся в здравом уме и твердой памяти, вдруг стал вдыхать ядовитые газы? Между тем миллионы курящих людей изо дня в день так именно и поступают. Установлено, что дым табака содержит до двадцати вредных для здоровья веществ, а одна из основных составных частей табака—никотин крайне ядовит.

За последние годы наши знания об отрицательном влиянии курения на организм обогатились. Врачи обследовали рабочих ряда табачных фабрик. Артериальное кровяное давление у них оказалось более высоким, чем у рабочих других отраслей промышленности. Пришлось принять специальные меры, чтобы оградить здоровье этих трудящихся от вредного воздействия никотина.

Сотрудники Смоленского медицинского института на протяжении нескольких лет обследовали около семи тысяч человек. У курильщиков признаки развивающейся грудной жабы наблюдались в 13 раз чаще, а начинающейся язвенной болезни желудка и двенадцатиперстной кишки—в 10 раз чаще, чем у некурящих. Облитерирующим эндартериитом (так называется воспаление внутренней оболочки артерий, приводящее постепенно к их сужению, закупорке и к развитию гангрены) страдал каждый седьмой курильщик. Среди же лиц, воздерживающихся от употребления табака, эта болезнь встречалась крайне редко.

В последнее время установлено, что в органах и тканях курящих людей содержание витамина С в три—четыре раза ниже, чем у тех, кто не курит. А ведь этот витамин, как известно, чрезвычайно важен для нормальной жизнедеятельности организма.

В Англии и Франции подсчитали, что среди людей, которые выкуривают по 25 и больше сигарет или папирос за день, примерно в 10 раз больше больных раком легкого, чем среди некурящих.

В Соединённых Штатах Америки рак лёгких встречался в 1950 году у мужчин в 28 раз, а у женщин в 7 раз чаще, чем в 1914 году. Ученые высказали мысль, что у американских женщин рак легких встречается значительно реже, чем у мужчин, именно потому, что среди них гораздо меньше курящих. Характерно, что в Мексике, где женщины употребляют табак почти наравне с мужчинами, уровень смертности от рака лёгких одинаковый.

Результаты исследований, опубликованные за последние годы, дают основания считать табак одной из причин ряда заболеваний, происхождение которых было в прошлом неизвестно или приписывалось другим обстоятельствам. Многие курящие [illegible] мнению, не отдают себе отчета в том, насколько глубоко они отравляют свой организм.

Но, может быть, со временем организм приспосабливается к табаку и он перестает оказывать свое вредное действие? Нет, никотин не таков: и после тысячной папиросы он с той же силой, как и после первой, продолжает отравлять человека.

Вывод из всего сказанного напрашивается один: кто не курит, и впредь не должен позволять себе этого пагубного пристрастия, а каждый курящий, если только он хочет сберечь свое здоровье, должен бросить курить!

А. Островский,
кандидат медицинских наук.

Редактор В. В. ПАШКОВ.

Газета выходит три раза в неделю: по воскресеньям, средам и пятницам

АДРЕС РЕДАКЦИИ: д. Климовское, дом 31. Телефоны: редактора—38, отделов: сельского хозяйства—32, писем и массовой работы—62.

зак. № 51 Бирюковская районная типография.