Пролетарии всех стран, соединяйтесь!

Ленинский путь

Орган Биряковского районного комитета КПСС и районного Совета депутатов трудящихся

Год изд. XXIV

№ 109 (2047)
СРЕДА
12
НОЯБРЯ
1958 г.

ЦЕНА 15 КОП.

Высокая награда обязывает

Указ Президиума Верховного Совета СССР о награждении нашей Российской Федерации орденом Ленина обязывает каждого труженика района ответить на заботу партии и правительства улучшением своей производственной деятельности в деле дальнейшего повышения урожайности всех сельскохозяйственных культур.

Известно, что высокие урожаи сами по себе не приходят, за них необходимо драться упорно и настойчиво.

Опыт и практика передовых хозяйств показывает, что основа хороших урожаев закладывается с осени, с подготовки к весеннему севу. В тех колхозах, в которых придаётся этому серьёзное значение, там и результаты налицо. Взять к примеру колхоз «Доброволец». В текущем году у них получен урожай зерновых по 9,8 центнера с гектара—на 3,2 центнера больше среднерайонного.

Успех в этой сельхозартели заключается в том, что колхозники с осени тщательно готовились к весеннему севу: своевременно подготовили семена, вывезли на поля много навоза, закупили и завезли необходимое количество минеральных удобрений. И сейчас члены этой артели по-боевому готовятся к весеннему севу 1959 года. Полностью засыпали семена зерновых и бобовых, льна, многолетних трав, вывезли на поля 4790 тонн навоза, в том числе в октябре 500 тонн.

Однако во многих колхозах района с подготовкой к весеннему севу не спешат. На 10 ноября по району было засыпано зерновых и бобовых всего лишь 74,4 процента к плану, льна—77,8, многолетних трав—72,5, а картофеля и того меньше—50,4 процента к плану. На 63 процента выполнен годовой план вывозки навоза.

Особенно плохо развёртывают работы по подготовке к весеннему севу колхозы «Путь Ленина», «Организатор», «Победа» и некоторые другие. Например, в сельхозартели «Путь Ленина» имеется семян зернобобовых только лишь 48,1 процента к плану. Много не хватает семян льна, картофеля. Такое же положение и в некоторых других хозяйствах.

Время не ждёт. Подготовку к севу ни в коем случае нельзя откладывать на более поздние сроки.

Задача правлений колхозов состоит в том, чтобы полностью засыпать семена и довести их до полных кондиций как по чистоте, так и по всхожести, усилить вывозку навоза на поля, организовать сбор золы и куриного помёта.

Учитывая, что в каждом хозяйстве имеется собственная техника, правлениям колхозов надо обратить исключительно серьёзное внимание на её охрану, своевременный и качественный ремонт. Те машины и механизмы, которые не могут быть отремонтированы на месте своими силами, необходимо отправить их в ремонтно-техническую станцию, которая обязана тщательно заняться ремонтом колхозной техники.

Долг партийных организаций состоит в том, чтобы подготовку к весеннему севу взять под свой неослабный контроль и мобилизовать усилия тружеников района на выполнение задачи, поставленной XII районной партийной конференцией,—получить в 1959 году урожай зерновых и бобовых не менее 10 центнеров с гектара, льноволокна—3, картофеля—100—120 центнеров. А для этого в каждом хозяйстве имеются все возможности.

Первый организационный пленум РК КПСС

1 ноября состоялся первый организационный пленум РК КПСС. Пленум единогласно избрал первым секретарём райкома КПСС тов. Невзорова В. М., вторым секретарём—тов. Погожева Ф. Ф. и секретарём тов. Казаринова М. И.

Членами бюро РК КПСС избраны тт. В. М. Невзоров, Ф. Ф. Погожев, М. И. Казаринов, Н. Г. Шарыпов, В. И. Абрамов, В. В. Пашков и В. И. Пашинский.

Пленум утвердил заведующих отделами РК КПСС:

оргинструкторским — тов. В. Н. Тараканова;

пропаганды и агитации—тов. А. Н. Смирнову;

редактором районной газеты «Ленинский путь» тов. В. В. Пашкова.

Навстречу XXI съезду КПСС

Молодёжь вывозит навоз на поля

Развернув соревнование в честь предстоящего съезда партии, колхозники сельхозартели «Авангард» принимают все меры к тому, чтобы своевременно закончить переработку льнотресты на волокно и больше вывезти навозу на поля.

По инициативе комсомольцев и молодёжи недавно был организован воскресник по вывозке удобрений на поля и только за два дня работы с овчарника в деревне Васьково было вывезено около 200 возов навоза.

Хорошо поработали в эти дни на отвозке удобрений Нина Шуина, Юрий Марков, Михаил Марков и другие.

Правление сельхозартели решило ныне вывезти под урожай будущего года весь имеющийся на скотных дворах навоз и тем самым повысить в 1959 году урожай зерновых и технических культур. Для этой цели здесь выделено достаточное количество лошадей и транспортных средств.

А. Бурмагин,
селькор.

ПОД УРОЖАЙ БУДУЩЕГО ГОДА

Всенародная волна социалистического соревнования в честь XXI съезда партии охватила и тружеников сельхозартели „Доброволец". Ободренные успехами текущего хозяйственного года колхозники принимают все меры к тому, чтобы с осени заложить основу высокого урожая будущего года. Ещё на 1 октября колхоз полностью засыпал все семена, которые дважды прочищены, вспахано под яровые 167 гектаров зяби.

Большое внимание у нас уделяется и вывозке навоза. Только за октябрь на колхозные поля вывезено более 500 тонн. От навоза полностью очищены все животноводческие фермы. Особенно хорошо поработали на вывозке навоза вторая и третья полеводческие бригады, где бригадирами работают С. Тихомиров и А. Завьялов. За октябрь во второй бригаде вывезено 200 тонн навоза, а в третьей—100 тонн.

Н. Смирнов,
секретарь парторганизации.

Рассмотрев итоги соревнования колхозов и предприятий района на 1 ноября, бюро РК КПСС и исполком райсовета решили занести на районную Доску почёта за лучшие показатели в работе:

Биряковский леспромхоз совнархоза (Директор ЛПХ т. **Чешенко А. Т.**) за перевыполнение социалистических обязательств.

Биряковский леспромхоз топливной промышленности (Директор ЛПХ т. **Зайцев И. Г.**) за перевыполнение социалистических обязательств.

Рабочего Дороватского лесоучастка **Полуэктова Арсентия Александровича**, выполняющего дневные нормы на 150 процентов.

Моториста Дороватского лесоучастка **Попова Виктора Васильевича**, выполняющего дневные задания на 143 процента.

Моториста Ширбуйского лесоучастка **Мастерова Николая Павловича,** выполняющего дневные задания на 153 процента.

Тракториста Биряковского леспромхоза **Богданова Сергея Николаевича,** выполняющего нормы трелёвки на 135 процентов.

Моториста пилы „Дружба" Биряковского леспромхоза **Серкова Федора Ивановича,** выполняющего нормы валки леса на 120 процентов.

Моториста мотовоза Биряковского леспромхоза **Попова Ивана Васильевича,** выполняющего нормы выработки на 150 процентов.

Обрубщицу сучьев Биряковского леспромхоза **Попову Анну Дмитриевну,** выполняющую нормы выработки на 130 процентов.

Моториста пилы „Дружба" Биряковского леспромхоза **Серова Александра Александровича,** выполняющего нормы на 130 процентов.

Колхоз «**Доброволец**» (председатель колхоза Хайдуков Александр Семёнович).

Колхоз **имени Кирова** (председатель колхоза Юшманов Дмитрий Асикретович).

Доярку колхоза имени XX партсъезда **Жданову Зинаиду Ивановну**, надоившую 2228 килограммов молока от каждой коровы.

Доярку колхоза „Доброволец" **Курапову Антонину Павловну,** надоившую 2097 килограммов молока от каждой коровы.

Доярку колхоза „Ленинский путь" **Юшкову Александру Алексеевну**, надоившую 1985 килограммов от каждой коровы.

Доярку колхоза „Доброволец" **Торопилову Нину Александровну,** надоившую 1918 килограммов молока от каждой коровы.

Доярку колхоза „Доброволец" **Белоусову Марию Сергеевну**, надоившую 1897 килограммов молока от каждой коровы.

Доярку колхоза „Ударник" **Невзорову Надежду Михайловну,** надоившую 1865 килограммов молока от каждой коровы.

Молокосборщицу участка Курья Воробьёвского сельсовета **Сизову Нину Михайловну**, выполнившую план III квартала на 410 процентов.

Молокосборщицу участка Титовское Б—Деревенского сельсовета **Лаврову Александру Семеновну,** выполнившую план III квартала на 350 процентов.

Заведующую Алексинским сепараторным отделением **Пучкову Нину Константиновну**, выработавшую сливки высшим сортом на 100 процентов.

Льнотеребильщика колхозов имени Сталина и „Стахановец" **Семенского Александра Алексеевича,** вытеребившего 70 гектаров льна.

Машиниста сенокосилки колхоза „Победа" **Рубцова Николая Александровича,** скосившего 134 гектара.

Машиниста сенокосилки **Чекалева Николая Вячеславовича,** скосившего в колхозе „Россия" 130 гектаров трав.

Машиниста сенокосилки **Антипина Василия Григорьевича,** скосившего в колхозе имени Ленина 131 гектар трав.

(Окончание в следующем номере).

Биряковский район выполнил план заготовок шерсти

Соревнуясь в честь предстоящего XXI съезда КПСС, труженики сельского хозяйства Биряковского района досрочно выполнили годовой план государственных заготовок шерсти.

Продажа шерсти государству продолжается.

Товарищи доярки! Шире развертывайте соревнование в честь XXI съезда КПСС!

Принимайте все меры к выполнению принятых обязательств!

★ ★ ★ ★ ★

Результаты социалистического соревнования доярок колхозов района по надою молока с 1 января 1958 года по 1 ноября 1958 года

(в килограммах на корову)

Имени XX партсъезда

Жданова З. И.	2228	168
Шавалдина М. И.	1404	100
Буева А. Н.	1355	105
Першина З. А.	1352	113
Харинская М. И.	1341	69
Сулоина Н. Н.	1312	94
Камкина А. М.	1300	76
Камкина Р. А.	1282	118
Смирнова Г. А.	1262	46
Кряжева А. И.	1258	100
Пенюгалова Е. А.	1242	31
Мельникова А. Н.	1235	65
Левинская М. Н.	1181	66
Волкова А. И.	1157	111
Копытова Н. Е.	1138	107
Шарлыгина А. В.	1119	51
Шарлыгина А. М.	1072	84
Бубякина Г. М.	1047	118
Буева Н. П.	1005	63

Доброволец

Курапова А. П.	2097	116
Торопилова Н. А.	1918	124
Белоусова М. С.	1897	121
Кулакова В. П.	1767	117
Завиалова Н. Н.	1737	122
Кучева А. А.	1724	115
Новожилова М. П.	1615	91
Соболева М. П.	1606	106
Баринкова А. П.	1603	138
Кубякова Г. А.	1592	116
Боровикова А. А.	1571	110
Мокшина П. А.	1460	112
Лобачева А. А.	1349	137
Пенюгалова А. Н.	604	119

Ленинский путь

Юшкова А. А.	1985	117
Кондакова А. А.	1740	147
Рубцова М. А.	1701	101
Попова Е. Н.	1589	138
Красильникова А. П.	1429	97
Кондакова Л. П.	1370	110
Черепанова А. Е.	1059	98

Ударник

Невзорова Н. М.	1866	118
Камкина О. П.	1641	93
Бурмагина Т. А.	1593	101
Бурмагина А. В.	1498	106

Путь Ленина

Морозова Н. В.	1767	105
Кудряшова Н. П.	1736	130
Катышева А. В.	1597	129
Лапина З. Т.	1590	119
Медведева З. Н.	1491	74
Тихомирова А. В.	1416	116
Шилоза Н. А.	1321	85
Тихомирова Л. В.	1304	70
Виноградова Р. А.	1062	70
Богачева М. В.	1058	55

Имени Кирова

Полуэктова А. П.	1729	101
Полуэктова О. В.	1728	103
[illegible]еркова Е. Н.	1689	70
Бухарина Е. А.	1665	87
Немчинова А. А.	1584	67
Лапина Е. Н.	1580	92
Черепанова В. А.	1514	89
Исаковская Г. Н.	1502	100
Потанина Н. А.	1435	57
Постникова М. А.	1414	84
Бухарина М. В.	1369	61
Бухарина А. П.	1255	49
Ситова В. Н.	1149	56
Бухарина М. М.	1083	47

Имени Сталина

Кожина Г. М.	1699	133
Клишина А. Н.	1662	106
Типунина Р. А.	1496	94
Костылева Н. И.	1290	92
Коровина А. В.	1136	72
Кузнецова Г. А.	1141	82
Пономарева Г. И.	1015	89
Типунина Е. В.	940	50
Типунина А. М.	886	60
Пенюгалова Н. П.	819	61

Возрождение

Кряжева А. В.	1668	112
Крашенинина А. В.	1667	69
Лунева Г. С.	1534	90
Кряжева А. А.	1323	73
Афанасьева Е. А.	1307	107
Бурмагина О. Г.	1157	58
Плеханова Л. А.	1090	63
Коровина В. В.	809	74

Стахановец

Костылева Н. А.	1614	108
Яркова А. А.	1545	87
Лунева Е. П.	1424	100
Мурина Г. В.	1388	84
Лунева А. М.	1381	93
Пронина О. А.	1282	90
Тропина Н. Н.	1270	116
Бурмагина Н. А.	1211	109
Костылева Н. И.	1201	82
Деминская А. И.	1166	81
Кряжева А. А.	1147	69
Истоминская А. А.	1093	75

Победа

Урюпина Г. А.	1565	154
Вторина Г. И.	1453	93
Буева Н. И.	1304	109
Соколова М. П.	1249	70
Верещагина Н. В.	1187	83
Патокина Ф. М.	1134	53
Богданова А. В.	1129	59
Попова А. И.	1123	54
Талашова Е. Ф.	1092	65
Викульева Н. А.	1035	60
Лукинская А. П.	1031	77
Юшкова Н. И.	955	79
Попова М. М.	942	69

Организатор

Куприяновская А. Е.	1549	103
Мотова В. П.	1432	103
Жеребцова А. П.	1339	111
Волкова А. В.	1302	98
Быкова С. И.	1297	110
Коровина Н. В.	1250	118
Попова Г. Е.	1213	95
Мотова Е. В.	1166	94
Шунина Н. Н.	1128	95

Россия

Кладовщикова П. И.	1499	132
Никитина П. Ф.	1387	140
Шестунина А. А.	1294	83
Рубцова А. А.	1243	118
Куликова А. И.	1209	83
Рубцова А. А.	1208	89
Монзикова Е. Н.	1205	107
Шестакова Г. М.	1198	77
Першина А. Н.	1113	86
Зубакина А. Н.	1074	124
Быкова А. А.	917	77

Родина

Артюгина Г. А.	1488	96
Шестакова Г. Н.	1462	85
Викульева К. А.	1369	90
Линькова Г. Н.	1218	110
Красильникова Н. Е.	1142	65
Викульева А. К.	956	74

Память Ленина

Монзикова З. И.	1486	109
Мелехова Е. К.	1422	117
Логинова Н. Н.	1365	107
Монзикова Н. И.	1350	61
Коренева Е. А.	1335	47
Рычкова А. Ф.	1314	72
Ганичева А. М.	1306	70
Юшманова А. Н.	1291	66
Девятилова Е. П.	1267	89
Кузьминская А. Ф.	1264	68
Юшманова Г. Н.	1155	91
Колычева Е. В.	1023	79

Большевик

Коровина Л. П.	1413	91
Михрина П. М.	1361	100
Михрина А. И.	1349	100
Мельникова А. А.	1309	111
Прохорова Е. М.	1142	90
Буева А. А.	1172	92
Красильникова А. П.	1058	104
Михрина Е. М.	1043	95
Михрина О. П.	972	84
Тарасовская А. П.	950	91

Имени Ленина

Антипина А. А.	1401	95
Жданова А. А.	1353	89
Подшивалова П. Е.	1333	90
Крюкова Н. П.	1300	81
Пузанова Н. П.	1264	81
Игольницына П. А.	1254	89
Фефелова А. А.	1241	100
Ушакова Е. П.	1207	73
Полуэктова П. А.	1174	76

Путь к коммунизму

Рябинина А. П.	1347	119
Сухарева А. А.	1276	117
Романова Н. П.	1264	109
Смирнова Е. А.	1260	54
Сараева З. В.	1229	77
Тарасова А. В.	1228	73
Рябкова А. П.	1203	101
Сараева А. П.	1139	94
Ветчанова П. А.	1132	139
Лысова М. П.	1088	76
Мастерова А. П.	1074	82
Горшкова П. А.	1073	109
Веселова П. В.	1003	89
Зайцева В. Ф.	993	93
Хазалова Н. П.	983	65
Тихомирова Л. П.	945	98

Имени Калинина

Никуличева А. П.	1251	77
Виноградова А. В.	1164	66
Тюлина А. П.	1144	82
Смирнова П. А.	1125	59
Соболева Е. М.	1098	119
Бунева В. А.	995	55
Тюлина В. Н.	976	53
Вересова А. А.	950	64
Макарова В. А.	872	101
Поздеева З. Н.	840	65

Новый путь

Сапореева А. Н.	1198	77
Смирнова П. А.	1184	75
Мокшова Е. В.	1017	57
Чуркина В. В.	979	65
Савинова Н. В.	952	53
Евстюнина Л. П.	826	72
Давыдова М. А.	824	50
Демидова П. А.	732	54
Иванова В. П.	604	34
Демидова А. П.	567	46

Ворошиловец

Куфтырева Г. В.	1161	72
Никитина П. Е.	1051	64
Овчинникова Е. [illegible]	1006	54
Куфтырева А. Ф.	957	53
Сивкова Н. А.	897	47

Авангард

Будилова Н. М.	1155	77
Шестакова П. Н.	1112	61
Мельникова О. М.	1083	65
Коровина А. П.	1078	40
Маркова Р. В.	1066	71
Ушакова Е. Н.	1059	43
Домашина М. И.	1030	82
Маркова Н. П.	1026	59
Коровина П. Б.	927	42
Будилова О. А.	910	8
Шкарина Т. П.	878	45

Маяк

Теремова П. П.	1083	90
Жданова П. А.	1032	76
Камкина О. Д.	1016	77
Тараканова В. А.	788	87
Верещагина М. П.	740	40
Быкова П. А.	734	59

Соревнование колхозов района по надою молока с 1 января по 1 ноября 1958 года

(в килограммах на фуражную корову)

КОЛХОЗЫ	Надоено молока всего	В том числе за октябрь	% выполн. месячного обязательст.	В сравнении с тем же периодом прош. года	
				за 10 месяцев	за октябрь
Доброволец	1738	138,9	92,6	—166,1	+ 34,4
Ударник	1649	104,9	61,7	+346,7	+ 14,8
Ленинский путь	1590	115,7	77,1	+ 95,3	+ 3,6
Имени Кирова	1547	68,9	45,9	+141,4	— 6,5
Путь Ленина	1468	92,8	51,5	—130,2	— 3,1
Возрождение	1396	94,6	55,6	+ 22,1	— 10,5
Родина	1348	92,0	65,7	+ 46,0	+ 14,1
Память Ленина	1309	87,4	97,1	+231,0	+ 10,4
Стахановец	1305	95,1	59,4	— 16,3	— 8,3
Организатор	1301	97,4	64,9	+ 13,1	+ 14,3
Имени Ленина	1286	86,5	57,6	—408,8	+ 2,5
Им. XX партсъезда	1280	89,6	52,7	— 66,1	— 14,8
Россия	1249	102,3	55,3	— 45,9	+ 5,7
Имени Сталина	1206	67,0	41,9	—109,1	— 41,4
Путь к коммунизму	1185	95,1	76,0	—109,0	— 2,4
Победа	1175	86,0	57,3	+ 2,5	+ 7,8
Большевик	1150	96,9	60,5	—143,3	— 27,0
Авангард	1048	56,4	37,6	+ 84,2	— 32,8
Имени Калинина	1029	62,9	58,8	—145,9	— 20,6
Ворошиловец	1029	55,1	73,4	+ 9,0	— 1,3
Маяк	958	79,8	79,8	— 48,4	+ 18,9
Новый путь	887	53,7	38,3	—195,2	— 5,2

ПРИМЕЧАНИЕ: Плюс—больше, минус—меньше.

Горький. *Группа научных сотрудников Горьковского сельскохозяйственного института под руководством профессора Антонины Александровны Капацинской уже давно занимается проблемой улучшения местной породы овец. Местные густошерстные животные, которых разводят в Горьковской области, были скрещены с полутонкорунными английскими овцами породы „гемпшир". В результате многолетнего упорного труда, тщательного отбора была получена порода овец, обладающих большим живым весом и густой, длинной шерстью. Она была названа „горьковской".*

Сейчас в Горьковской области насчитывается 20 колхозных племенных ферм и создан государственный племенной рассадник горьковской породы овец. Работу по улучшению этой породы продолжает вести Горьковский сельскохозяйственный институт.

На снимке: кандидат сельскохозяйственных наук ассистент кафедры разведения сельскохозяйственных животных Горьковского сельскохозяйственного института Елена Васильевна Луковникова осматривает овец горьковской породы.

Фото О. Ярчевского. *Фотохроника ТАСС.*

Военный парад и демонстрация трудящихся на Красной площади

7 ноября трудящиеся нашей страны торжественно отметили 41-ю годовщину Великого Октября.

В столице нашей Родины—в Москве состоялись военный парад и демонстрация трудящихся.

Как всегда, в такие дни оформление Красной площади строго торжественно. В кумаче и зелени хвои здание ГУМа. В центре его—огромный портрет Владимира Ильича Ленина.

Трибуны у стен Кремля заполняют партийные, государственные и общественные деятели страны, передовые люди московских предприятий, новаторы сельского хозяйства, многочисленные зарубежные гости.

На площади раздаются дружные аплодисменты, когда на Центральной трибуне Мавзолея появляются тов. А. Б. Аристов, Л. И. Брежнев, К. Е. Ворошилов, Н. Г. Игнатов, А. И. Кириченко, Ф. Р. Козлов, О. В. Куусинен, А. И. Микоян, Н. А. Мухитдинов, М. А. Суслов, Е. А. Фурцева, Н. С. Хрущев, Н. Н. Поспелов, А. Н. Косыгин, Д. С. Полянский. Вместе с руководителями Коммунистической партии и Советского правительства на трибуну поднимаются члены делегации Польской Народной Республики, находящиеся в СССР с визитом дружбы.

10 часов утра. Министр обороны СССР Маршал Советского Союза Р. Я. Малиновский объезжает войска, поздравляет их с 41-й годовщиной Великой Октябрьской социалистической революции. Затем Маршал Р. Я. Малиновский поднимается на трибуну Мавзолея и произносит речь.

Начинается торжественное прохождение воинских частей. Следуя установившейся традиции, первыми проходят слушатели военных академий.

Чётким маршем по площади идут курсанты высшего военно-морского училища связи имени А. С. Попова, слушатели Московского Краснознамённого высшего командного училища имени Верховного Совета РСФСР, Московского училища пограничных войск. Идут воспитанники Московского и Тульского суворовских училищ, Ленинградского нахимовского военно-морского училища.

За зданием Исторического музея возникает гул и показываются бронетранспортёры с воинами гвардейской механизированной Таманской дивизии имени М. И. Калинина. За ними следуют автомобили и танкетки с авиадесантами, спаренные самоходные зенитные установки Кантемировской дивизии. Перед трибунами—машины гвардейской части, прошедшей с боями в годы Великой Отечественной войны три с половиной тысячи километров. Её боевые расчёты штурмовали Берлин.

«Катюши!». Их на площади узнают сразу. Грозные залпы реактивных миномётов прозвучали впервые в суровом 1941 году. Теперь неизмеримо выросла их огневая мощь, точность и дальность стрельбы, площадь поражения.

Нашей передовой индустриальной державе по плечу самая сложная техническая задача. Наглядной иллюстрацией этому служит первоклассное вооружение, которое в день праздника было продемонстрировано на Красной площади. Об этом свидетельствовали подразделения, оснащённые миномётами, легкими орудиями, тягачи с мощными артиллерийскими системами, зенитная артиллерия крупного калибра и большой огневой мощи и, конечно, замыкавшие прохождение боевой техники дальнобойные орудия, огонь которых—сокрушителен.

Парад окончен. Он ещё раз показал, что Советские Вооружённые Силы, о которых повседневно заботится Коммунистическая партия, располагают отличными кадрами и современной боевой техникой. Советский народ может положиться на свою закалённую в битвах армию, она сумеет отстоять честь и независимость социалистической Родины.

У Исторического музея—море алых знамён. Со всей Москвы стеклись сюда демонстранты. Торжественное шествие открыли физкультурники. К Мавзолею приближается группа детей с цветами. Под дружные аплодисменты они дарят букеты живых цветов руководителям партии и правительства, гостям.

Торжественно, под музыку проносят знатные люди столицы увенчанное орденом Ленина знамя Москвы. На площадь вступает главная колонна демонстрации. Идёт трудовая Москва—столица науки и техники, промышленности и культуры. Каждый высоко поднятый стяг, каждое знамя и транспарант с цифрами свидетельствует о трудовых успехах, об энтузиазме советских людей, славящих труд.

Величие и пафос Октябрьской революции пронизывают всё оформление колонны трудящихся Краснопресненского района. Далеко виден портрет Владимира Ильича Ленина. Знакомым жестом простирая вперёд руку, он призывает рабочих и крестьян страны Советов неуклонно идти вперёд, к коммунизму.

Взоры привлекает эмблема прославленного столичного завода «Серп и молот». Коллектив предприятия рапортует Родине о том, что в этом году дали народному хозяйству сверх плана тысячи тонн стали и проката.

На площади—Академия наук СССР. Идут учёные, на весь мир прославившие творческий гений советского человека. То тут, то там над рядами демонстрантов проплывают большие и малые макеты искусственных спутников Земли.

«Слава советским учёным!»—раздаётся над площадью. Люди знают, что искусственные спутники—не плод случайного успеха. Они свидетельствуют о зрелости и расцвете всей нашей науки. В рядах демонстрантов—коллективы Физического института имени Лебедева, Института атомной энергии, где по идее академика И. В. Курчатова сконструирована знаменитая установка «Огра» — важная веха на пути овладения термоядерной реакцией. Гордо поднимается над колоннами макет первого в мире атомного ледокола «Ленин». Это ещё одна большая победа на пути мирного использования атомной энергии.

Многочисленные стяги и транспаранты рассказывают об успехах промышленности и сельского хозяйства страны. Из урожая текущего года продано государству три миллиарда 491 миллион пудов зерна. Ни в одном году страна не получала так много хлеба.

Всё ярче, полнее, радостнее разгорается праздничное шествие. С трибун раздаются приветствия в честь нашей славной молодёжи, Ленинского комсомола, отметившего на днях своё 40-летие.

Праздничное шествие на Красной площади ярко продемонстрировало величие творческого подъёма советских людей, нерушимое единение Коммунистической партии и народа, которое является источником силы социалистического строя, залогом новых успехов в строительстве коммунизма.

(ТАСС).

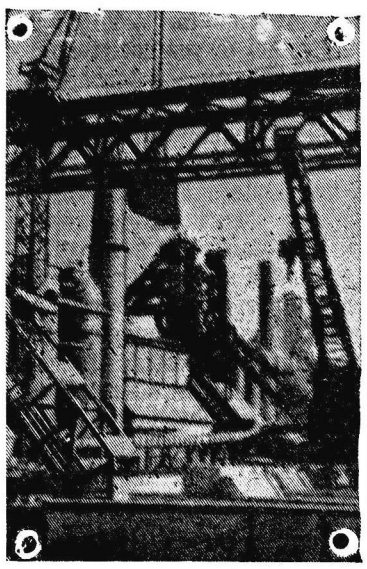

Сталинская область. *На строительстве доменной печи № 3 „Ждановская-комсомольская“ завода имени Ильича начался предпусковой период. Молодые строители в эти дни значительно перевыполняют производственные нормы.*

На снимке: общий вид доменной печи № 3 „Ждановская-комсомольская“.

Фото В. Сычева.

Фотохроника ТАСС.

Вологодская кружевная профессионально-техническая школа существует 30 лет. За это время она выпустила несколько сот мастериц кружевоплетения.

На снимке: инструктор производственного обучения Александра Федоровна Дудина проверяет выполнение задания ученицей отличницей Шурой Соколовой.

Фото Г. Удальцова.

Фотохроника ТАСС.

Воспитание подрастающего поколения—дело первостепенной важности

*

Н. Паутов,

преподаватель Воробьёвской средней школы.

*

«Подготовка нашего подрастающего поколения к жизни, полезному труду, воспитание у нашей молодёжи глубокого уважения к принципам социалистического общества--эта задача должна стать главной задачей нашей школы«,—говорится в предложениях, изложенных в записке Н. С. Хрущева «Об укреплении связи школы с жизнью и о дальнейшем развитии системы народного образования в стране».

Понимая важность новых задач в области народного образования, учителя нашей школы при обсуждении записки Н. С. Хрущёва приводили многочисленные примеры, показывающие отрыв существующей системы образования от жизни и высказывали ряд ценных предложений.

Практика работы нашей школы за последние годы показывает, что некоторые учащиеся старших классов начинают слабо заниматься, у них притупляется интерес к учёбе и только лишь потому, что количество закончивших десятилетку возрастает, и часть юношей и девушек остаётся вне учебных заведений.

Именно поэтому важно укрепить связь школы с жизнью и начинать с первого класса психологическую подготовку детей к общественно-полезному труду. Следует постоянно внушать подрастающему поколению, что труд—это жизненная потребность для каждого советского человека.

После XX съезда партии, благодаря введению новых методов политехнизации в обучении, школа несколько приблизилась к жизни и воспитывает у учащихся коммунистическое отношение к труду. Многие выпускники нашей школы, получив аттестаты зрелости, сознательно остались работать в родной местности. Среди них—Юрий Демичев, Николай Соколов, Юрий Кутузов, Василий Смирнов и многие другие.

Мы присоединяемся к мнению о том, чтобы начать осуществлять всеобуч не с семилетнего, а с восьмилетнего возраста, так как дети семи лет быстро устают на уроках и им тяжело делать физические переходы до школы в 2—3 километра. Да такие дети ещё и не окрепнут для физического труда.

В записке Н. С. Хрущева говорится, что надо предусмотреть в новой системе народного образования для особо одарённых детей иметь соответствующие средние школы. В связи с этим нам кажется, что надо на первом этапе обучения улучшить и и эстетическое воспитание детей, начиная его с дошкольного возраста, ибо в нашем районе эстетическое воспитание учащихся находится на низком уровне. Уроки рисования, пения в 5—7 классах обычно проводятся учителями, не имеющими специальной подготовки.

Для перехода от старой системы к новой считаем необходимым пересмотреть учебные программы, чтобы они соответствовали этому переходному периоду.

В новых условиях работы школы большое значение будет иметь дальнейшее укрепление материальной базы сельских школ. Наша школа в этом отношении испытывает сейчас некоторые трудности, так как имеющиеся учебно-производственные помещения очень тесны и оборудования в них крайне недостаточно. Школа размещена в пяти зданиях, что затрудняет весь учебно-воспитательный процесс.

Недостаточно у нас и материальной базы для политехнизации. В 1956 году школе был передан Воробьевским лесопунктом трактор «КТ—12» и автомашина «ЗИС—5», но они находятся в таком состоянии, что об изучении такой «техники» не могло быть и речи.

В апреле этого года по решению исполкома райсовета нашей школе должна была передать Биряковская МТС трактор «КД—35» и токарный станок, но прошло больше полгода, а школа этой техники не имеет.

В целях сближения обучения с жизнью коллектив нашей школы обязался нынче вырастить на землях колхоза «Доброволец» картофель и лён на площади 4 гектара, но опыт не дал желаемых результатов, так как школой были допущены некоторые ошибки в организации сельхозработ. Но немалая в этом вина и правления колхоза, которое не выполнило ряда договорных обязательств, а главное—не поняло, что школа и колхоз должны совместно руководить работами и практикой на землях колхоза.

Укрепление связи школы с жизнью—это задача не только школы, но и всех родителей, всей нашей общественности, а следовательно, и колхоза.

Решение новых задач в системе народного образования позволит подготовить для нашей страны новые квалифицированные кадры и приблизить коммунистическое общество.

Письма в редакцию

Строят гараж под машины

Колхозники сельхозартели «Организатор» приобрели в этом году девять тракторов, два комбайна и другие почвообрабатывающие машины на общую сумму 94 тысячи рублей.

Сейчас колхозники проявляют заботу о её сохранности. Недавно здесь приступили к строительству нового гаража под машины. Строит его специальная строительная бригада в количестве шести человек, которой руководит опытный строитель Владимир Черепанов.

Н. Подшивалова,
счетовод колхоза.

Концертом остались довольны

5 ноября члены сельхозартели «Путь к коммунизму» собрались на торжественное заседание, посвящённое 41-ой годовщине Великого Октября, где с докладом выступил пропагандист райкома партии тов. Соболев.

После торжественного заседания для тружеников колхоза был поставлен концерт, в котором хорошо выступили Нина Зайцева, Вера Смирнова, Маша Бардонова, Саша Малышев, Шура Смирнова, Саша Малинов, Надя Смирнова, Катя Зайцева и другие.

150 человек присутствующих остались довольны проведённым концертом.

Н. Зайцев.

Областное совещание молодых лесозаготовителей

В Вологде в первой половине октября проходило областное совещание молодых лесозаготовителей области. В нём приняли участие лесозаготовители Архангельской, Костромской и Пермской областей и Коми АССР. С докладом «Задачи молодых рабочих лесной промышленности Вологодского экономического района в выполнении социалистических обязательств» выступил начальник Управления лесной промышленности совнархоза К. Д. Дорошевский.

Молодые труженики леса приняли обращение ко всем молодым рабочим леспромхозов с призывом ещё шире развернуть соревнование в честь XXI съезда КПСС и досрочно выполнить годовое задание, дополнительно дать Родине не 210 тысяч кубометров леса, как намечалось ранее, а 270 тысяч кубометров.

Большая группа участников совещания награждена Почётными грамотами обкома ВЛКСМ и ценными подарками.

На снимках: 1. Участники областного совещания молодых лесозаготовителей. Слева направо—бригадир комсомольско-молодёжной малой комплексной бригады Алмозерского леспромхоза А. Фирсов, бригада которого довела выработку на одного рабочего до 14,6 кубометра в день и четыре месяца подряд удерживает первенство в областном соревновании; бригадир малой комплексной бригады Митинского леспромхоза В. Проничев—инициатор соревнования за полное использование лесосечного фонда: член малой комплексной бригады Шекснинского леспромхоза А. Островский и бригадир Кондопожского леспромхоза Карельской АССР Н. Соловьёв рассказывают друг другу о своих трудовых делах. 2. Секретарь Вологодского обкома ВЛКСМ тов. Веселов вручает нагрудный значок ЦК ВЛКСМ и подарок фотоаппарат «Смена» машинисту УЖД Монзенского леспромхоза комсомольцу Н. Крнину.

Фото А. Жидкова.

Отзывчивая на запросы

Мне неоднократно приходилось обращаться за помощью к специалисту сельхозартели «Маяк» Серафиме Александровне Соловьевой, являющейся по специальности ветеринарным работником, и я с большой благодарностью отзываюсь о ней.

Недавно у меня заболел поросёнок, которого пришлось бы прирезать, но Серафима Александровна пришла мне на помощь и поросёнок был вылечен.

Подобную помощь она оказывает и другим.

А. Коровин.

Один из многих

Хорошая слава идёт об ученике 8 класса Воробьёвской средней школы Александре Деменском. В этом скромном, но весёлом юноше, крепко живут уважение и любовь к труду. Он всегда является примером для других.

—Хороший парень, трудолюбивый,—отзывались о нём бригадиры, когда учащиеся помогали колхозу копать картофель. И это вполне заслуженно, так как Сашу редко можно увидеть без дела. Или он читает книгу, или копает ямы для столбов, или носит воду в интернат, или помогает завхозу.

Деменский выполняет и большую общественную работу. Ему доверили работу пионервожатого в одном из пятых классов. Активное участие он принимает и в художественной самодеятельности сельского клуба. Накануне 40-ой годовщины ВЛКСМ—большого праздника советской молодёжи—Александр Деменский подал заявление в комсомол.

Н. Михайлов.

Беседы на атеистические темы

СУЩЕСТВОВАЛ ЛИ ИИСУС ХРИСТОС?

Н. Н. Розенталь, *доктор исторических наук, профессор*

Беседа 1-я

„РОЖДЕНИЕ“ ИИСУСА ХРИСТА

Верующие христиане считают, что их религия была основана богом, воплотившимся на земле в образе человека, которого звали Иисусом Христом, что по-русски значит «спаситель-помазанник».

По христианскому вероучению, Иисус Христос чудесно родился от непорочной девы. День его рождения, которое якобы произошло 1958 лет тому назад, христиане ежегодно отмечают как праздник «рождества Христова».

О чудесном рождении различных богов и героев есть много сказок, созданных ещё задолго до возникновения христианской религии. Древние греки, например, верили, что их боги Дионис и Геракл были рождены от верховного божества Зевса смертными матерями Семелой и Алкменой; древние римляне приписывали основание города Рима двум братьям, Ромулу и Ему,—сыновьям бога Марса и весталки (девы, обречённой на безбрачие) Реи Сильвии.

Такая же сказка появилась в своё время и о происхождении Иисуса Христа. Теперь для многих христиан, — по крайней мере, для более просвещённых,—ясно, что рождение от девы невозможно, что боги не становятся людьми. Эти просвещённые христиане готовы признать Иисуса Христа просто человеком, родившимся обычным способом, но они думают, что его религия содержит в себе безусловную божественную истину. Именно так относился к Иисусу Христу, между прочим, великий русский писатель Л. Н. Толстой. Но и эта точка зрения глубоко ошибочна.

В действительности, человека, которого называют Иисусом Христом, основателем христианской религии, никогда не существовало. Что же касается христианства, то оно складывалось в течение столетий и всегда было подчинено интересам господствовавших эксплуататорских классов общества.

Могут задать вопрос: как же это Христа не было, когда даже летосчисление ведётся у нас с года его рождения? Все дело в том, что христианская система летосчисления, как и многие ещё более древние, основана на вымышленных, никогда не происходивших событиях. Например, в России до Петра I счет лет начинался с «сотворения мира», хотя мир никогда и ни кем не был сотворён.

Руководители христианской церкви после долгих колебаний условились считать годом рождения Иисуса Христа 754-й год от предполагаемого основания города Рима или 30-й год единоличного правления первого римского императора Августа. Но ни для подтверждения самого существования Христа, ни для определения времени его существования у них не имелось никаких фактических данных.

По христианским расчётам, Иисус Христос родился при императоре Августе и был распят на кресте при преемнике Августа, императоре Тиберии. Но ни в то время, ни даже много лет спустя никто не упоминал о Христе ни одним словом. Впервые это имя появилось в сочинении, написанном только в 68 или 69 году (по установленному позднее христианскому летосчислению) и называвшемся «Откровение» (по-гречески «Апокалипсис»), Иоанна.

Нужно заметить, что в «Откровении» Христос рассматривается совсем не как реальная историческая личность, а как сверхъестественное, фантастическое существо, которое ещё только должно было прийти с небес на землю в качестве божественного помазанника и спасителя людей. Автор «Откровения» выражал смутные мечты угнетённых народных масс рабовладельческой Римской империи о лучшей жизни. Отчаявшись добиться освобождения собственными силами, они стали утешать себя призрачными надеждами на воображаемое вмешательство божества.

Таким образом, из «Откровения» Иоанна, самого раннего христианского произведения, явствует, что Иисуса Христа не было не только во времена императоров Августа и Тиберия, которые, как известно, умерли один в 14, а другой в 37 году, но не появлялся он на земле даже в конце 60-х годов.

Впоследствии церковь пыталась устранить это явное противоречие. Она объявила, что в «Откровении» имеется в виду не первое пришествие Иисуса Христа, а второе, которое, мол, должно состояться в неопределённом будущем. Так толковать «Откровение» совершенно неправильно. В этой книге ничего не говорится о земной жизни Иисуса Христа в образе человека. Иоанн, как и другие выразители наивных надежд обездоленных общественных низов того времени, мог только слепо верить в его предстоящий приход с небес.

В низших классах общества тогда распространялась мистическая вера в спасителя, который будет послан богом. В различных областях Римской империи стали возникать религиозные организации, которые проповедовали скорое установление «царства божьего» и призывали рабов и бедноту к терпеливому ожиданию этого «царства».

Но время шло, а Христос все не приходил. Народные массы Римской империи продолжали изнемогать под рабовладельческим гнётом. В своём невыносимом положении они готовы были верить самым невероятным пророчествам и вымыслам.

(Окончание в следующем номере).

Редактор В. В. ПАШКОВ.

Администрация Биряковской РТС, партийная и профсоюзная организации с глубоким прискорбием извещают о скоропостижной смерти заведующего ремонтными мастерскими РТС **Романова Сергея Васильевича**, последовавшей 9 ноября в 3 часа дня и выражают соболезнование родственникам умершего.

Газета выходит три раза в неделю: по воскресеньям, средам и пятницам

АДРЕС РЕДАКЦИИ: д. Климовское, дом 31. Телефоны: редактора—38, зам. редактора—62, отделов: сельского хозяйства, писем и массовой работы—32.

зак. № 190 Биряковская районная типография. Тираж 1300