Пролетарии всех стран, соединяйтесь!

Ленинский путь

Орган Биряковского районного комитета КПСС и районного Совета депутатов трудящихся

№ 63 (1897) | Воскресенье, 4 августа 1957 г. | Год изд. XXIII

Не медлить с силосованием сеяных культур

Включаясь во всенародную борьбу за решение поставленной задачи партией и правительством—в ближайшие годы догнать США по производству мяса, молока и масла на душу населения, колхозы нашего района обязались в этом году создать прочную кормовую базу и, в первую очередь, заготовить не менее 8—10 тонн сочных кормов на корову. Без такого количества сочных кормов немыслимо повышение продуктивности животных в стойловый период.

Ряд колхозов неплохо выполняют эту задачу. Например, в колхозе «Ленинский путь» на 1 августа заложено из разнотравья 393 тонны силоса, или по 5,2 тонны на корову. Только за последнюю пятидневку июля здесь заложено 18 тонн силоса. По 5,1 тонн силоса на корову заложено в колхозе «Возрождение».

Однако факты показывают, что в большинстве сельхозартелей обязательство по заготовке сочных кормов выполняется неудовлетворительно. Так, в колхозе «Новый путь» на 1 августа заложено всего лишь 100 тонн силоса, что составляет 0,9 тонны на корову и на 100 тонн меньше, чем в прошлом году на эту же дату. На 144 тонны меньше прошлогоднего заложено силоса в колхозе «Путь к коммунизму». Подобные явления есть и в других хозяйствах.

Имеются ли возможности полностью выполнить план силосования? Да, имеются.

В текущем году в каждой сельхозартели посеяно большое количество горохоовсяной смеси. Повсеместно урожай этой культуры высокий. Сейчас наступило самое лучшее время её силосовать. Кто поймёт это, тот обеспечит общественное животноводство высококачественным сочным кормом на зиму. И, наоборот, кто упустит сроки и начнёт силосовать тогда, когда горохоовсяная смесь огрубеет и будет подсыхать, тот фактически будет закладывать в силос солому.

Правильно поступили колхозники сельхозартели имени Ленина. Они одними из первых в районе начали силосование сеяных культур. На участке Виторьево уже заложена таким силосом вновь построенная силосная яма, состоящая из 4-х секций. На других участках этого хозяйства приступают к силосованию наземным способом. Засилосовано около 20 тонн горохоовсяной смеси в колхозе «Ленинский путь».

Но, к сожалению, не везде так поступают. Взять к примеру колхозы «Стахановец» и имени Сталина Ершовского сельсовета. В обоих хозяйствах на больших площадях посеяна горохоовсяная смесь, но правления колхозов и их председатели тт. Шутов и Крюков из-за неподготовленности силосных сооружений силосовать наземным способом её не хотят, а предпочитают скосить и убрать на сено. Такого же мнения придерживаются и председатели колхозов «Путь Ленина» тов. Чулпанов и имени Жукова тов. Карпов.

Спрашивается, разве для того сеяли горохоовсяную смесь, чтобы скосить её на сено? Нет, её сеяли для зелёной подкормки и силосования. Значит и надо использовать по назначению.

Правления колхозов и руководители МТС должны сейчас в каждом хозяйстве развернуть работы по силосованию сеяных культур, не допуская ни в коем случае загрубения и подсыхания их на корню.

Для того, чтобы ускорить проведение этой работы надо работать на силосовании от темна до темна, выделив для этого в каждом колхозе специальные бригады и ответственных лиц за организацию работ, а руководителям МТС—ответственных лиц за бесперебойную работу тракторов и силосорезок. В тех хозяйствах, где нет подготовленных силосных сооружений, необходимо смело применять наземный способ силосования, оправдавший себя на практике ряда колхозов нашей области.

Товарищи колхозники и механизаторы МТС! Примем все меры к тому, чтобы во-время засилосовать сеяные культуры! Заготовим в этом году не менее 8—10 тонн сочных кормов на корову!

Посеяно 50 гектаров озимых

Закладывая прочную основу для урожая будущего года, в сельхозартели уделяется серьёзное внимание своевременному и качественному посеву озимой ржи.

В первую очередь сев произведён на семенных участках площадью 28 гектаров.

За последние три дня в колхозе посеяно 50 гектаров озимой ржи.

Вся рожь посеяна рядовым способом.

Н. Беляков, счетовод колхоза имени Сталина Большедворского сельсовета.

О развитии жилищного строительства в СССР

Центральный Комитет КПСС и Совет Министров СССР приняли постановление о развитии жилищного строительства в СССР. В постановлении отмечается, что общий жилищный фонд в городах и посёлках городского типа за годы советской власти увеличился в 3,7 раза. Однако, говорится в постановлении, темпы промышленного строительства в стране опережали до последнего времени строительство жилищ. Быстрый рост населения и опережающее развитие промышленности, несмотря на непрерывно возрастающий объём жилищного строительства, привели к тому, что проблема жилья всё ещё продолжает оставаться одной из самых острых.

ЦК КПСС и Совет Министров СССР считают, что в настоящее время дальнейшее развитие жилищного строительства, имеющего всенародное значение, является одной из важнейших задач всех партийных, советских, профсоюзных, хозяйственных органов, всего советского народа. План жилищного строительства на шестую пятилетку, установленный Директивами XX съезда КПСС, должен быть не только выполнен, но и перевыполнен.

ЦК КПСС и Совет Министров СССР считают, что в настоящее время созданы необходимые условия для дальнейшего подъёма жилищного строительства, и ставят задачи в кратчайшие сроки достигнуть значительного прироста жилищного фонда, чтобы в ближайшие 10—12 лет покончить в стране с недостатком жилищ.

Центральный Комитет КПСС и Совет Министров СССР постановили установить объём государственного жилищного строительства в 1956—1960 годах по вводу в эксплуатацию жилых домов в размере 215 миллионов квадратных метров общей площади против 205 миллионов квадратных метров, предусмотренных Директивами XX съезда КПСС, в том числе: в 1957 году— 34 миллиона квадратных метров, в 1958 году—42 миллиона квадратных метров, в 1959 году—51 миллион квадратных метров и в 1960 году — 60 миллионов квадратных метров.

В постановлении указывается также, что объём жилищного строительства в городах, посёлках городского типа, МТС, совхозах и леспромхозах за счёт средств населения и с помощью государственного кредита должен увеличиться за пятилетие до 113 миллионов квадратных метров вместо ранее намеченных 84 миллионов квадратных метров. Объём строительства жилых домов в колхозах силами колхозников и сельской интеллигенции должен расшириться с 2,3 миллиона домов в 1951—1955 годах до 4 миллионов домов в 1956—1960 годах.

ЦК КПСС и Совет Министров СССР одобряют почин рабочих и служащих промышленных предприятий и организаций города Горького и ряда других городов по строительству жилых домов собственными силами, как начало всенародного движения за скорейшее улучшение жилищных условий, как пример высокой социалистической сознательности.

В постановлении указываются меры, осуществление которых должно обеспечить выполнение указанного выше плана жилищного строительства.

(ТАСС).

Впереди коммунист тов. Чекалев

Машинист конной сенокосилки коммунист тов. Н. Чекалев по-праву считается лучшим машиноводителем нашего колхоза. С начала сенокошения до 1 августа он скосил 70 гектаров естественных трав.

В первые дни сенокошения тов. Чекалев работал только на 2-х лошадях. В этом случае производительность была низкая. Затем он некоторое время косил на трёх лошадях.

Впоследствии тов. Чекалев перешёл на работу на двух сменных парах лошадей и стал скашивать в отдельные дни до 5 гектаров трав.

В зависимости от условий погоды машиноводитель Чекалев строит и свой рабочий день: в ненастные дни он работает днём, а в жаркие—ночью.

Во время сенокоса не было ни одного случая, чтобы машина тов. Чекалева не работала длительное время. Все неисправности или незначительные поломки в косилке он устраняет сам. Для этого у него всегда есть необходимые для ремонта запасные части: шатуны, ложечки, сегменты, заклёпки и другие части.

Благодаря заботливому уходу за машиной и упорному труду, качество косьбы трав у него хорошее.

Подводя итоги накопления кормов и учитывая честную работу тов. Чекалева, правление колхоза премировало его рубашкой.

Честный труд коммуниста Чекалева служит примером и для остальных колхозников.

Кроме него, за высокие показатели на заготовке кормов получили премии тт. Е. Перерукова, Е. Никитина, престарелый Д. Рубцов, А. Рубцов, А. Кладовщиков, Н. Чертовикова, П. Попова. Всего премировано 30 человек.

В. Перерукoв, председатель колхоза имени Ворошилова.

Вкладывают много труда

Сознавая важность создания прочной кормовой базы для общественного животноводства, ряд членов сельхозартели вкладывают много труда в дело заготовки кормов.

Работая на конной сенокосилке машиноводитель тов. М. Рубцов с начала сенокошения скосил 78 гектаров естественных трав. Хорошо работает и другой машиноводитель тов. В. Юшков, скосивший 68 гектаров трав.

Примером честного отношения к труду служат и другие колхозники. Например, тов. А. Фалалеева скосила вручную 5,80 гектара трав.

Работая звеньевым, вернувшийся в колхоз с производства коммунист тов. Г. Харинский с 12 июля по 1 августа заработал на сенокошении 50 трудодней.

Особым трудолюбием на заготовке кормов отличается 65-летний Н. Юшков, который заготовил 70 центнеров сена.

Н. Титов, председатель колхоза „Организатор".

Горохоовсяная смесь на силос

Для закладки силоса силами трактористов в колхозе «Авангард» изготовлена облицованная траншея ёмкостью на 75 тонн.

В течение двух дней проводилась закладка силоса в эту траншею. Силосование проводилось за счёт горохоовсяной смеси.

На силосовании ежедневно принимало участие 20—25 человек.

А. Иванов.

Пример, достойный подражания

Шестакова Манефа Евгеньевна из колхоза имени Ленина работает в животноводстве 20 лет, а телятницей —три года. В течение этого периода она ежегодно сохраняет всё поголовье.

В этом году она ухаживает за 26 телёнками. Благодаря правильному уходу за молодняком, за 44 дня получила привес по группе 761 килограмм. Ежедневный привес каждого телёнка составляет 660 граммов.

За свою работу тов. Шестакова за этот период получила только дополнительной оплаты 300 рублей.

Вторая телятница этого хозяйства т. М.И. Шестакова тоже имеет неплохие показатели в работе. Она обслуживает 26 телят. По своей группе молодняка она добилась суточного привеса по 550 граммов от каждой головы.

Такие результаты получены путём правильного ухода и заботливого отношения к порученному делу.

Пастьбу молодняка телятницы проводят с утра до позднего вечера. В ежедневный рацион телят входит 230 граммов концентрированных кормов, 2 килограмма обрата. На ночь производится подкормка горохоовсяной смесью. Кроме пастбища, производится на дворах поение телят два раза в сутки.

Честное отношение к труду неутомимых тружениц должно служить примером для остальных телятниц.

С. Соловьева, ветврач Спасской МТС.

В Москве, на VI Всемирном фестивале

Закладка парка дружбы

Пятый день Всемирного фестиваля—1 августа—ознаменовался новыми замечательными событиями—закладкой парка дружбы.

Живописно выглядит территория будущего парка, расположенного в Химках близ речного вокзала. Ещё совсем недавно здесь был пустырь. Немало потрудились молодые москвичи, чтобы привести его в порядок, благоустроить и подготовить к посадкам.

К месту посадки парка дружбы по Ленинградскому шоссе двинулись десятки автобусов, в которых ехали 3 тысячи делегатов фестиваля со всех континентов мира. У входа в парк, где среди цветов, изображающей эмблему фестиваля, высится дуб названный деревом дружбы, гостей встретили московские школьники—юные натуралисты. Пионер Андрюша Ярцев отдал рапорт о готовности территории парка к посадке парка. Со словами привета к молодёжи обращается заместитель председателя совета подготовительного комитета И. Н. Туманов.

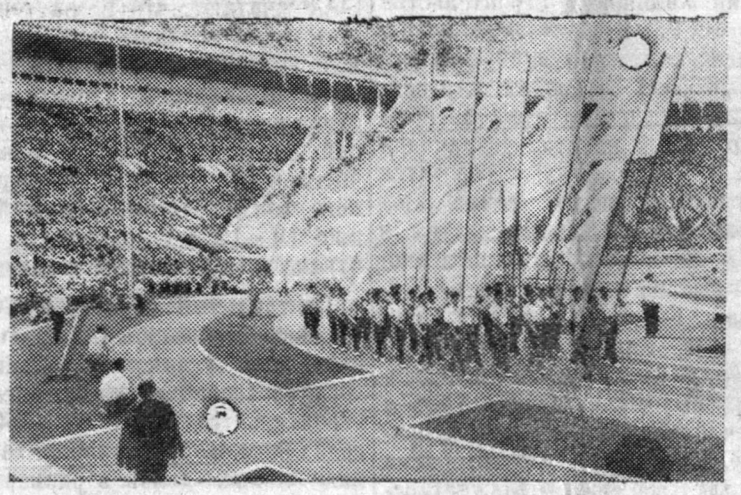

Москва, 28 июля. Торжественное открытие фестиваля на Центральном стадионе имени В. И. Ленина.
Фото М. Редькина. Фотохроника ТАСС

* *

По парку разносятся звуки музыки. Группы делегатов расходятся по обширной территории занимающей десятки гектаров. У каждой ямки уже приготовлено дерево и необходимый посадочный инструмент.

Каждый делегат, посадивший дерево, сообщает пионеру своё имя, фамилию и адрес. Взамен тот передаёт памятные значок и письмо—обязательство следить за посадками.

Прошло несколько времени, и перед взорами молодёжи возникла чудесная картина: по парку пролегли аллеи, зашумела на ветру молодая листва. И, словно по заказу, хлынул дождь. Живительная влага напоила землю молодого парка. Деревья приживутся! Пройдёт несколько лет, и парк дружбы станет любимым местом отдыха молодёжи.

Вечер солидарности с молодежью колониальных стран

В каждый праздник юности проводится вечер солидарности с молодёжью колониальных стран. Такой вечер состоялся 2 августа и на VI Всемирном фестивале. В Московский парк «Останкино» пришли несколько тысяч делегатов фестиваля и молодых москвичей.

На митинге солидарности выступили представители стран, освободившихся от колониального гнёта, государств, ещё имеющих колонии, стран идущих по социалистическому пути. Горячую овацию вызвало появление на трибуне представителей колониальной молодёжи.

Участники вечера зажгли «костры дружбы». Состоялись игры, танцы, концерты.

* * *

Пятый и шестой дни фестиваля ознаменовались многими важнейшими мероприятиями. Состоялись встречи молодых сельскохозяйственных рабочих, парламентариев ряда стран, немецкой и чехословацкой молодёжи, журналистов и т. д. Интересно было на стартах фестиваля. Оживлённо прошли многочисленные концерты.

(ТАСС)

★

О школах—интернатах

По решению исполкома областного совета в г.г. Устюжне и Тотьме открыты школы—интернаты для учащихся I—VII классов.

В настоящее время производится приём заявлений об определении детей в школы — интернаты. Отбор детей проводится специальной комиссией при облисполкоме. В первую очередь принимаются дети из наиболее нуждающихся семей: инвалидов войны и труда, одиноких матерей, многодетных и малообеспеченных родителей.

Для рассмотрения вопроса о приёме детей в школы—интернаты необходимо представить в райгороно, либо непосредственно в облоно, заявление родителей с приложением: копии метрического свидетельства, заверенной нотариально, педагогической характеристики учащегося, табеля успеваемости, подробного медицинского заключения о состоянии здоровья ребёнка со всеми анализами.

Кроме того, для определения суммы оплаты за содержание ребёнка в школе—интернате следует представить справку с места работы родителей о занимаемой должности и получаемой зарплаты, а также справку о составе семьи и количестве иждивенцев.

Вологодский областной отдел народного образования.

За самогоноварение—к уголовной ответственности

Колхозники сельхозартели «Путь к коммунизму» Н. Будилов, В. Нежданов, А. Ветчанов, М. Работаева за систематическое изготовление самогона органами следствия привлечены к уголовной ответственности.

Народный суд Биряковского района 22 июля рассмотрел их дело и на основании Указа Президиума Верховного Совета СССР от 7 апреля 1948 года «Об уголовной ответственности за изготовление и продажу самогона» приговорил Н. Будилова В. Нежданова и А. Ветчанова к году лишения свободы каждого, а А. Работаеву—к условной мере наказания.

Привлекается к уголовной ответственности за изготовление самогона и А. Костылев, проживающий в деревне Овсяниково Ершовского сельсовета.

А. Рыбин,
прокурор района.

Лучшие колхозные машиноводители

Первенство среди машиноводителей конных сенокосилок колхоза имени Сталина Большедворского сельсовета держит тов. Н. Рубцов.

Он за период сенокошения выкосил на сенокосилке 75 гектаров естественных трав.

Быстрейшей заготовке кормов способствуют и другие машиноводители данной сельхозартели.

Например, тов. А. Рыбин скосил 62 гектара трав, а тов. А. Монзиков—60 гектаров.

Б. Николаев.

Дружные всходы

На полях колхоза имени Ленина несколько дней тому назад было посеяно 25 гектаров озимой ржи.

Благоприятная погода способствует быстрому прорастанию семян и ускоряет развитие растений.

На всей площади посева появились дружные всходы.

В данной сельхозартели, наряду с заготовкой кормов, принимаются все меры к тому, чтобы провести сев озимых во-время.

А. Максимов.

Из опыта участников Всесоюзной сельскохозяйственной выставки

На колхозной птицефабрике

На Заподкумской стороне, в районе Ессентуков, на развилке дорог маячит белое строение, издали напоминающее пароход. Это птицефабрика колхоза имени Ленина, построенная в конце 1955 года.

Автобус поворачивает вправо, и через несколько минут приезжие представляются заведующей Марии Васильевне Некрасовой.

— Интересуемся вашей фабрикой, — говорит женщина в белом пуховом платке,—отдых в санатории кончается, каждому пора в свой колхоз, решили посмотреть, может, есть смысл и у себя такую фабрику построить.

Женщина в пуховом платке — колхозница из Куйбышевской области Евдокия Романова. Прежде её не очень интересовало птицеводство, но, побывав на рынке в Ессентуках, она удивилась: яички здесь были в три раза дешевле, чем на берегах Волги.

Радушно приглашая гостей войти внутрь птицефабрики, Мария Васильевна заметила:

—Прошу обратить внимание: у каждой двери лежит смоченный креолином коврик.

Гости старательно вытерли ноги и переступили порог.

В гнёздах пятиярусных клеток-батарей, сплетённых из железных прутьев, сидели куры. Каждый ярус опоясывали кормушки и поилки. Время от времени из гнезда по наклонной решеточке выкатывались крупные яйца и задерживались на небольшой, похожей на блюдце площадке.

В каждой такой батарее помещалось пятьсот кур породы „белая русская", по сотне на ярус.

—Сколько же у вас птичниц?—поинтересовалась Евдокия Романова.— Почему не видно людей? Кто кормит кур? Кто за ними убирает?

— У нашей лучшей птичницы Надежды Андроновой, — ответила Мария Васильевна,—в группе три тысячи пятьсот несушек.

— У одной без помощников?

— Помощник у наших птичниц—электричество.

Неподалеку от широкого окна мы увидели щиток управления. Он был похож на почтовый ящик. Рядом стояла худощавая, небольшого роста женщина в рабочем халате. Трудно было представить, как она управляется с тремя с половиной тысячами кур.

— А вот я их сейчас покормлю,—сказала Надежда Андронова и нажала кнопку на щитке. На всех пяти ярусах задвигались и тотчас остановились кормушки. Куры проворно начали клевать подъехавшую к ним мешанку. Птичница тем временем ушла в другой конец помещения проверить, достаточно ли свежей воды у тех кур, которые ещё не получили корма. Казалось, она забыла о кормушках, а те регулярно через пять минут автоматически передвигались, чтобы покормить пятьдесят кур каждого яруса. Путешествуя так от одной полсотни кур к другой, кормушки ровно через пятьдесят пять минут возвратились на старое место, и снова первая полсотня кур получила свою порцию мешанки.

Убедившись, что куры сыты, птичница нажала другую кнопку, и в пространствах между клетками начали двигаться механические скребки. Они очищали от помёта жестяной настил под решетчатым полом клетки.

Экскурсанты заинтересовались каковы доходы от птицефабрики.

—Давайте считать, —предложила Мария Васильевна. —На выгуле птица несется не круглый год. А на птицефабрике в любое время, при любой погоде. В октябре прошлого года птицефабрика получила 8 яиц от каждой несушки, а на выгуле—только 2; в ноябре—12,6, а на выгуле—6, при одинаковом расходе корма. На выгуле одна птичница едва справляется с тысячей кур. А на птицефабрике на одну птичницу приходится три—три с половиной тысячи. Отсюда и доходы. В 1956 году птицефабрика дала колхозу 1 миллион 724 тысячи рублей. Эту сумму с доходом от содержания такого же количества птицы на выгуле и сравнить нельзя.

Ивовые корзины полны диетическими яицами. Андронова довольна: если так пойдёт и дальше, то обязательство—180 яиц в год от каждой несушки—будет перевыполнено. Яйца крупные—одно к одному.

Когда Романова на другой день пришла затемно, в окнах птицефабрики брезжил слабый свет. Под крышей через небольшие промежутки зажигались одна за другой лампочки. Это было похоже на рассвет. Куры просыпались, охорашивались, чистили пёрышки, заглядывали в поилки.

Вдали мелькнул рабочий халатик Надежды Андроновой. Она быстро переходила от одной батареи к другой, промывала поилки и наполняла их свежей водой из водопровода.

—Ещё в старину говаривали,—пояснила она,—что лучше курицу недокормить, чем недопоить. Ну, а мы их и поим и кормим как следует.

Наметанный взгляд опытной птичницы скользит по рядам клеток и задерживается на одной несушке. По сравнению с другими у этой чуть топорщатся перышки. Андронова зовёт фельдшера. Внимательный осмотр, и курица назначается в изолятор. Теперь уже вдвоём они проходят по рядам. Вот с пятого яруса извлекается курица с поблекшим гребнем, с четвёртого и третьего—две ожиревшие несушки—эти пойдут на мясо. Так здесь ведётся отбор лучших кур-несушек и выбраковка птицы, утратившей яйценоскость.

...Вечером Евдокия Романова побывала на занятиях птичниц. Лекция была не совсем обычной: заведующая птицефабрикой М. В. Некрасова начала её так:

—Между учёными идёт спор о том, выгодны ли экономически птицефабрики. Давайте разберёмся в этом вопросе. Кто ответит, в каком случае выгодны птицефабрики?

Молодая птичница, поднявшись с места, начала отвечать:

—Выгодны в том случае, если в колхозе, вот как здесь у нас, разрешена зерновая проблема. На примере своего колхоза мы знаем: если правильно вести птицеводство, то оно даёт большую прибыль.

— Почему вы держите курицу в батарее только 12—15 месяцев? —спросила Некрасову гостья Евдокия Романова.

—Вопрос существенный. Науке известно, что курица двухлетнего возраста двухсот яиц в год не даст. Следовательно, нам выгодно заменить её другой курицей—не моложе пяти месяцев. Курица живёт до семи лет и больше, но кому приятно есть старое мясо? Говорят, будто при батарейном содержании птичье мясо теряет некоторые вкусовые качества. Это неверно. Если курицу правильно кормить, её мясо не отличить от мяса птицы, растущей на выгуле.

* * *

...Кому доведётся нынче летом побывать в Москве, пусть непременно посетит Всесоюзную сельскохозяйственную выставку. В одном из павильонов можно будет увидеть корзины, наполненные крупными яйцами с нежной, чуть голубоватой скорлупой и живых кур—белых, пушистых. Быть может, удастся встретить и Надежду Андронову, а с нею и других участниц выставки из колхоза имени Ленина.

Галина АКУЛЕНКО.

Редактор П. Богачев.

"Ленинский путь" выходит два раза в неделю: по четвергам и воскресеньям Адрес редакции: д. Климовское, дом № 29. Телефоны: общий 32, редактор 38.

Биряковская районная типография. Зак. № 172.