Пролетарии всех стран, соединяйтесь!

Ленинский путь

Орган Бирюковского районного комитета КПСС и районного Совета депутатов трудящихся

№ 5 (1839) | Воскресенье, 13 января 1957 г. | Год изд. XXII

Хорошо подготовиться и провести отчётные и отчётно-выборные собрания в колхозах

С 20 января по 20 февраля в колхозах района будут проходить отчётные и отчётно-выборные собрания. Особенность их в этом году состоит в том, что они будут проводиться накануне выборов в местные Советы депутатов трудящихся.

Отчётные и отчётно-выборные собрания являются большим событием в жизни колхозов. На них колхозники подведут итоги работы за год и наметят конкретные мероприятия по дальнейшему развитию всех отраслей колхозного производства на новый, 1957 год—второй год шестой пятилетки.

В минувшем году, претворяя в жизнь исторические решения XX съезда КПСС, колхозы добились некоторых успехов в развитии общественного хозяйства. На 165 процентов выполнили план сдачи льносемян, рассчитались с государством по заготовкам и закупкам картофеля, на 318,5 литра больше надоили молока от каждой коровы, а такие хозяйства, как «Путь Ленина» и «Доброволец» увеличили надой молока на 655—546 литров от коровы, имени Ленина, «Ленинский путь» и «Организатор»—на 440—430 литров. В большинстве колхозов несколько окрепла экономика и улучшилось благосостояние колхозников.

Однако в истекшем году показатели работы могли быть лучшими, если бы были полностью использованы все резервы и возможности. Задача общих собраний состоит в том, чтобы глубоко вскрыть имевшие место ошибки и промахи, и наметить пути подъёма хозяйства на 1957 год.

Для того, чтобы собрания прошли на высоком уровне критики и самокритики и явились могучим средством улучшения всей хозяйственной деятельности правлений колхозов, необходимо тщательно к ним подготовиться. Правильно составить годовой отчёт, хорошо провести ревизию финансово-хозяйственной деятельности.

Отчёт председателя колхоза должен содержать глубокий анализ выполнения плана за год. В нем необходимо отразить, как правление боролось за выполнение нового Устава сельхозартели, за приходо-расходную смету, что дал артели новый порядок планирования и ежемесячное авансирование колхозников. Вскрыть причины низкой урожайности сельскохозяйственных культур и продуктивности животноводства, показать перспективы развития хозяйства на 1957 год. В докладе председателя ревизионной комиссии должно быть отмечено, как правление соблюдало Устав сельхозартели, какую оно вело борьбу с нарушителями трудовой дисциплины, как выполняло свои решения и решения общих колхозных собраний, как относились к жалобам и нуждам колхозников.

Колхозные собрания будут решать вопрос о распределении доходов. Наряду с созданием общественных фондов, необходимо обеспечить оплату и трудодня колхозников. За более высокие производственные показатели надо ввести более широкую систему дополнительной оплаты.

Огромная роль в организационно-хозяйственном укреплении колхозов принадлежит машинно-тракторным станциям. Они обязаны отчитаться перед колхозниками о выполнении договоров, и принять активное участие при подведении итогов и в разработке мероприятий по дальнейшему улучшению колхозного производства.

Во время подготовки к отчётным и отчётно-выборным собраниям надо усилить работу среди колхозников и механизаторов МТС по завершению обработки льна и сдачи его государству, на образцовую подготовку к весеннему севу, на улучшение проведения зимовки скота и поднятие его продуктивности, на достойную встречу дня выборов в местные Советы депутатов трудящихся.

Совещание по народному образованию

5 января в помещении кабинета политического просвещения РК КПСС состоялось районное совещание по народному образованию.

Участники совещания заслушали доклад секретаря районного комитета партии тов. Ф. Погожева об усилении идейно-политической и воспитательной работы среди учащихся.

В обсуждении данного вопроса приняло участие более 10 человек.

М. Казаринов.

Доклад о международном положении

На днях для колхозников сельхозартели имени Жукова инструктор РК КПСС тов. Попов прочитал доклад о международном положении.

Колхозники остались довольны и просили чаще ставить для них доклады и лекции.

Об образовании избирательных участков по выборам в Вологодский областной, Бирюковский районный и сельские Советы депутатов трудящихся

Решение исполнительного комитета Бирюковского районного Совета депутатов трудящихся от 12 января 1957 года

На основании статей 65, 66, 67, 68 «Положения о выборах в краевые, областные, окружные, районные, городские, сельские и поселковые Советы депутатов трудящихся РСФСР», райисполком РЕШИЛ:

Образовать следующие избирательные участки по выборам в областной, районный и сельские Советы депутатов трудящихся.

Большедеревенский избирательный участок № 1
(*Центр—Большедеревенский сельсовет*)

Деревни: Большая деревня, Дюрбениха, Рогозкино, Опалёво, Большие Ивановские, Петряево, Нелидово, Сукманница, Копылово, Горка, Щёкотово, Некрасово, лесоучастки: Вотча, Ширбуй.

Георгиевский избирательный участок № 2
(*Центр—село Георгиевское*)

Деревни: село Георгиевское, Семакино, Косиково, Пашиково, Титовское, Заполье, Середнее, Заднее, Берег Озерёна, квартал № 17.

Воробьёвский избирательный участок № 3
(*Центр—деревня Воробьево*)

Деревни: Воробьёво, Куваево, Курья, Малые Горицы, Бережок, Толстоумово, Большое Яковково, Молодёново, Лубодино, Капустино, Виторьево, Преображенское, Воксино, Кощеево, Пахири, Федяево, Корино, Новое.

Алексинский избирательный участок № 4
(*Центр—деревня Алексино*)

Деревни: Алексино, Пирогово, Шипуново, Анашкино, Великий Двор, Иванцево, Круглица, Горка, Малые Ивановские, Осаново, Ядрово, Михалёво, Угольское, Поповское, Павлово, Малое Яковково, Ильмоватица, Большие Горицы, село Никольское.

Устьсорский избирательный участок № 5
(*Центр—Устье Соры*)

Лесоучастки: Устье Соры, квартал № 46.

Ершовский избирательный участок № 6
(*Центр—деревня Кувшиново*)

Деревни: Кувшиново, Агафоново, Боярское, Прудовка, Овсяниково, Березино, Третьяково, Закурское, Галкино, Старое, Змановo, Клоково, Билино, Поповское, Варушино, Огарово, Калинкино, Кокшарово, Починок, Лычное, Ершово, Притыкино, Яковково.

Чучковский избирательный участок № 7
(*Центр—деревня Чучково*)

Деревни: Чучково, Слободищево, Малое Петраково, Ченцово, Скоморохово, Васильевское, Андреевское, Дьяково, Фролово, Корчево, Мамонкино, Пезлево, Горка, Большое Петраково, Горбово, Погорелово, Малахово, Билино, Погребное, Старово, Борисово, Семенцево, Тишино, Покровское, Бурдыково, Рощенье, Заполье.

Никольский избирательный участок № 8
(*Центр—село Никольское*)

Деревни: село Никольское, Липовица, Завражье, Высокая, Доялиха, Иваново, Ивовица, Павлово, Жилино, Пепельниково, Новое, Васьково, Боярское, Журегино, Печёнкино, Свистуниха, Мазовка, Большое Залесье, Малое Залесье, Мелино, Клинцево, Колотовые, Мальшино, Пустошка, Курган, Щелканиха, Митиха.

Мольский избирательный участок № 9
(*Центр—Мольский лесопункт*)

Лесоучасток Мольский.

Семёновский избирательный участок № 10
(*Центр—деревня Семёново*)

Деревни: Семёново, Серёдка, Косово, Полянка, Виторьево, Лашково, Михеево, Селезенево, Медведково, Сорокозубово, Алекино, Старово, Попово.

Бирюковский избирательный участок № 11
(*Центр—село Бирюково*)

Деревни: село Бирюково, Пенкино, Климовское, Малая Ракула, Большая Ракула, Сенная, Осипиха, Горка, Кринкино, Денисково, Самылково, Кульсеево, Зуево, Вотчина, Логиново, село Спасское.

Алексеевский избирательный участок № 12
(*Центр—деревня Алексеево*)

Деревни: Алексеево, Прокшино, Ягодное, Рётча, Арганово, Черемуховая, Бурцово, Следово, Тимонинское, Заболотье, Пайсово, Шибловка, Брюхово.

Большедворский избирательный участок № 13
(*Центр—деревня Большая*)

Деревни: Большая, Никольское, Малое Жуково, Большое Жуково, Загоскино, Борщёвка, Вакориха.

Туровецкий избирательный участок № 14
(*Центр—поселок Туровец*)

Сухая Речка, Осиновские, Туровец, 12-й километр УЖД.

Уваровицкий избирательный участок № 15
(*Центр—деревня Уваровица*)

Деревни: Уваровица, Черновские, лесоучасток Молонга.

Кожуховский избирательный участок № 16
(*Центр—деревня Кожухово*)

Деревни: Кожухово, Селища, Подболотная, Голуби, Большая Ихалица, Малая Ихалица.

Дороватский избирательный участок № 17
(*Центр—деревня Дороватка*)

Деревни: Дороватка, Воробьёво, Нижний Починок, Борщёвка, сельцо Никольское, Глухая, лесоучасток райтопа «Пёртуга», барак артели «Труд» «Пёртуга», берег Озеро, Черняево, Слободка.

Председатель исполкома районного Совета П. АВЕРИЧЕВ.

Секретарь исполкома районного Совета Е. КРОШКИНА.

*

Москва. В филиале Большого театра Союза ССР состоялось первое представление Государственной корейской балетной студии—балет „Сказание о крепости Садосен".

Либретто и постановка народной артистки КНДР Цой Сын Хи, музыка Цой Ок Сам, художники—Ким Дян Дин и Юн Сан Рёл.

На снимке: сцена из первого действия.

Фото Н. Кулешова.

Фотохроника ТАСС.

*

Об утверждении окружных избирательных комиссий по выборам в Вологодский областной Совет депутатов трудящихся

Из решения исполнительного комитета Вологодского областного Совета депутатов трудящихся от 9 января 1957 года

По Биряковскому избирательному округу № 36

Председатель окружной избирательной комиссии **Куканов** Александр Дмитриевич — от учителей Биряковской средней школы.

Заместитель председателя окружной избирательной комиссии **Божков** Алексей Иванович — от первичной организации комсомола райкома ВЛКСМ.

Секретарь окружной избирательной комиссии **Истоминская** Александра Николаевна — от учителей Биряковской средней школы.

Члены окружной избирательной комиссии: **Елисеева** Анна Васильевна — от колхозников колхоза им. Ворошилова, **Жеребцова** Александра Павлиновна — от колхозников колхоза „Организатор", **Невзоров** Василий Феодосьевич — от рабочих и служащих Спасской МТС, **Шестакова** Александра Николаевна — от сотрудников районного отдела народного образования.

По Воробьёвскому избирательному округу № 37

Председатель окружной избирательной комиссии **Соболев** Николай Николаевич — от профорганизации союза работников просвещения Воробьёвской средней школы.

Заместитель председателя окружной избирательной комиссии **Швецов** Валентин Иванович — от рабочих, инженерно-технических работников и служащих Биряковской МТС.

Секретарь окружной избирательной комиссии **Корюкова** Анна Андреевна — от колхозников колхоза им. Калинина.

Члены окружной избирательной комиссии: **Артюгина** Анна Ивановна — от рабочих, инженерно-технических работников и служащих Чучковского механизированного маслозавода, **Кудряшова** Зоя Васильевна — от крестьян деревни Большая, **Садоков** Сергей Алексеевич — от рабочих, инженерно-технических рабосников и служащих Воробьёвского лесопункта Биряковского леспромхоза, **Смирнов** Николай Алексеевич — от рабочих и служащих Воробьёвского межколхозного радиоузла.

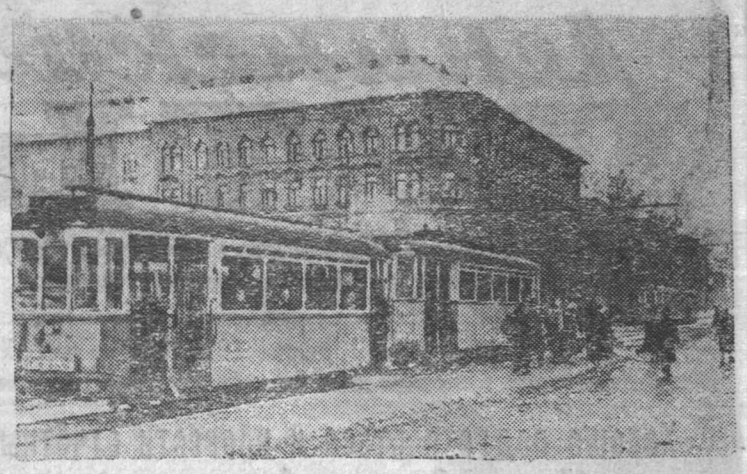

Будапешт сегодня. На перекрёстке улиц Хунгарина и Текей.
Фото С. Преображенского. Фотохроника ТАСС.

Нарушителя — к ответу

Забота о воспитании и материальном обеспечении детей в советском обществе возложена в первую очередь на родителей.

Если родители добровольно не выполняют своих родительских обязанностей, то народный суд своим решением обязывает их к этому в принудительном порядке. взыскивая алименты.

Но само по себе решение суда ещё никакой помощи ребёнку не даёт. Его надо исполнить. В этом случае серьёзную и ответственную роль играет добросовестность и честность бухгалтера того учреждения, где работает ответчик.

Но не все работники бухгалтерского аппарата обладают такими положительными качествами.

Например, бухгалтер мехколонны № 12 тов. Линькова своим беспечным отношением по удержанию алиментов дала возможность ответчику Зинину уклонятся от уплаты алиментов в течение восьми месяцев.

За невыполнение возложенных обязанностей по удержанию алиментов бухгалтер тов. Линькова подвёргнута штрафу в сумме 100 рублей.

Г. Казачкова,
нарсудья района.

Сводка по надою молока колхозами района с 5 по 10 января 1957 года

(в литрах на фуражную корову)

КОЛХОЗЫ	Надоено литров
Спасская МТС	
Имени Жукова	12,9
Имени Ленина	9,4
Имени Кирова	8,7
Организатор	8,4
Память Ленина	8,1
Ворошиловец	7,3
Ленинский путь	5,7
Имени Сталина	5,4
Имени Ворошилова	4,1
Маяк	3,1
Итого по зоне	**7,2**
Биряковская МТС	
Доброволец	13,4
Имени Калинина (Воробьёвского с. с.)	9,7
Путь Ленина	8,8
Новый путь	7,3
Путь к коммунизму	7,3
Большевик	6,6
Имени Молотова	6,2
Стахановец	4,9
Имени Сталина	4,7
Возрождение	4,0
Имени Калинина (Никольского с. с.)	3,9
Имени Кагановича	2,4
Итого по зоне	**6,7**
Итого по району:	**6,9**

По следам наших выступлений

В газете „Ленинский путь" за № 102 от 20 декабря 1956 года была опубликована корреспонденция „Улучшить организацию труда на ремонте", в которой указывалось на недостатки в организации труда на ремонте в Спасской машинно-тракторной станции.

Секретарь парторганизации Спасской МТС тов. Тихомиров сообщил редакции, что данная корреспонденция 10 января 1957 года была обсуждена на заседании партийного бюро. Факты, изложенные в заметке, подтвердились. Намечены мероприятия по устранению недостатков в организации труда на ремонте тракторов и сельхозмашин.

НАВСТРЕЧУ ДНЮ ВЫБОРОВ

Впереди на ремонте техники

Механизаторы Спасской машинно-тракторной станции, вступив в социалистическое соревнование в честь дня выборов в местные Советы депутатов трудящихся, прилагают все усилия к тому, чтобы своевременно и качественно отремонтировать к весне тракторы и прицепные машины.

К числу передовых ремонтных рабочих относятся В. Ф. Невзоров, И. М. Шестунин, Н. В. Попов. Ежедневно перевыполняют дневные нормы выработки И. Н. Заводов, П. М. Переруков, А. В. Юшков.

Хорошо трудится на ремонте сельскохозяйственных машин А. А. Чекалёв, который хорошо производит ремонт и ежедневно перевыполняет задания.

Качественно и своевременно выполняет заказы на изготовление частей к машинам токарь М. Н. Никитина.

У этих рабочих не было ни одного случая нарушения трудовой дисциплины. Своим добросовестным и честным трудом они вносят большой вклад в дело образцовой подготовки машинного парка к весеннему севу.

За хорошие показатели в работе по ремонту машин большинство из них занесено на Доску почёта машинно-тракторной станции.

Н. Тихомиров,
секретарь парторганизации.

Агитаторы за работой

Готовясь к проведению выборов в местные Советы депутатов трудящихся, исполком сельского Совета образовал избирательные округа и утвердил окружные избирательные комиссии по выборам в Никольский сельский Совет депутатов трудящихся.

Списки округов и комиссий отпечатаны и вывешены на видном месте для обозрения избирателей.

Агитаторы печатают лозунги, посвящённые выборам в местные Советы депутатов трудящихся. ведут разъяснительную среди избирателей по решениям XX съезда партии и декабрьского Пленума ЦК КПСС.

А. Бурмагин, зав. Никольским сельским клубом.

Международный обзор

Крепнет единство и сплочённость стран социалистического лагеря

Ряд событий, имевших место на протяжении последней недели, явился ярким свидетельством дальнейшего укрепления единства и сплочённости стран социалистического лагеря. Как гранитная скала, стоит социалистическое содружество государств на пути империалистических агрессоров, и чем крепче единство и дружба между этими государствами, тем прочнее дело мира во всем мире.

Империалистические государства, и в первую очередь США, любыми средствами пытались ослабить социалистический лагерь, нарушить его единство. С этой целью они намеревались свергнуть народно-демократический строй в Венгрии, внести раскол в ряды социалистических государств. Однако эти происки империалистов с треском провалились. Венгерское Революционное Рабоче-Крестьянское правительство в своём заявлении, опубликованном 6 января, подчеркнуло, что оно всемерно будет крепить народно-демократический строй, бороться за интересы трудящихся. „Руководствуясь интересами национальной независимости .... и интересами обеспечения построения социалистической Венгрии, — говорится в заявлении, — правительство опирается в своей внешней политике на международную солидарность трудящихся, на прочный союз с Советским Союзом и всеми странами социалистического лагеря".

В первых числах января в Будапеште состоялась встреча представителей Коммунистических и рабочих партий и правительств Болгарии, Венгрии, Румынии, Советского Союза и Чехословакии. От нашей страны в встрече принимали участие товарищи Хрущев и Маленков.

В течение четырёх дней представители партий и правительств пяти стран обсуждали политические и экономические вопросы, а также обменялись информацией о положении в своих партиях и странах. В сообщении, опубликованном после встречи, отмечается, что представители Болгарии, Румынии, Советского Союза и Чехословакии заверили венгерских товарищей в том, что народы их стран окажут всестороннюю поддержку и помощь Венгерскому правительству и Венгерской социалистической рабочей партии в деле укрепления народно-демократического государства.

Участники будапештской встречи, подтвердив мирную политику своих стран, указали также, „ что они полны решимости использовать силы социалистического строя и своё влияние для того, чтобы сорвать попытки агрессивных кругов, направленные на дальнейшее обострение международной обстановки".

Вскоре после этой встречи, 7 января, в Москве закончились переговоры между Правительственными делегациями СССР и Германской Демократической Республики. Одновременно закончились также переговоры между делегациями КПСС и Социалистической Единой партии Германии. В опубликованном совместном заявлении о переговорах между делегациями СССР и ГДР обе страны вновь подтвердили свою решимость содействовать дальнейшему развитию дружбы и сотрудничества между ними. В целях оказания помощи ГДР в успешном развитии её народного хозяйства СССР решил предоставить ГДР кредит на сумму 340 миллионов рублей; решено также увеличить в 1957 году объём взаимных поставок товаров.

Указав, что для объединения двух частей Германии на мирной и демократической основе необходимой предпосылкой является сближение и взаимопонимание обоих германских государств, правительства СССР и ГДР заявили, что „любые попытки прибегать к насильственным методам в решении германского вопроса и попытки враждебными действиями подорвать народно-демократический строй ГДР будут пресечены".

Результаты советско-германских переговоров имеют важное значение для укрепления суверенитета, независимости и международного авторитета Германской Демократической Республики.

В цепи важных событий последних дней огромное значение для укрепления дружбы между великими китайским и советским народами имеет прибытие 7 января в Москву Правительственной делегации КНР во главе с Премьером Государственного Совета КНР Чжоу Энь-лаем. „Все могут видеть, — заявил товарищ Чжоу Энь-лай по прибытии в Москву, — что дружба между народами наших стран является вечной, нерасторжимой и нерушимой. Китайский народ рассматривает непрерывное укрепление и развитие великой дружбы народов наших двух стран, как свой высший интернациональный долг".

Происходящие сейчас в Москве переговоры между Правительственными делегациями КНР и СССР внесут важный вклад в дело дальнейшего укрепления вечной дружбы между нашими народами. После пребывания в Советском Союзе Правительственная делегация КНР посетит Польшу и Венгрию по приглашению правительств этих стран.

Дружба и взаимоотношения между странами социалистического лагеря основываются на ленинских принципах равноправия и уважения интересов всех народов, на невмешательстве во внутренние дела друг друга, на принципах пролетарского интернационализма. В этом залог нерушимого единства и непреодолимой силы великого сообщества социалистических государств.

Г. Подкопаев.

Редактор П. Богачев.

Воробьёвской средней школе на постоянную работу требуются две технички.

Заработная плата 270 рублей в месяц.

Дирекция школы.

Блинова Надежда Андреевна, проживающая в Биряковском районе, Воробьёвский лесопункт, возбуждает дело о расторжении брака с Блиновым Петром Ивановичем.

Дело подлежит рассмотрению в Вологодском областном суде.

„Ленинский путь" выходит два раза в неделю: по четвергам и воскресеньям. Адрес редакции: д. Климовское, дом № 29. Телефон 32.

Биряковская районная типография. Зак. № 8.