Пролетарии всех стран, соединяйтесь!

Ленинский путь

Орган Биряковского районного комитета КПСС и районного Совета депутатов трудящихся

Год изд. XXIII

№ 49 (1883)
ВОСКРЕСЕНЬЕ
16
ИЮНЯ
1957 г.

ЦЕНА 10 КОП.

Товарищи колхозники и колхозницы! Шире развёртывайте социалистическое соревнование за выполнение принятого обязательства—надоить в 1957 году по 1700 килограммов молока от каждой фуражной коровы!

Пастбищному содержанию скота— неослабное внимание

Призыв партии и правительства—в ближайшие годы догнать Соединённые Штаты Америки по производству мяса, молока и масла на душу населения, встречен трудящимися нашего района с большим одобрением.

На состоявшемся недавно районном совещании работников сельского хозяйства, колхозы приняли социалистическое обязательство — надоить в текущем году по 1700 килограммов молока от фуражной коровы. Сейчас в каждой сельхозартели пересматриваются планы, берутся новые обязательства и разрабатываются мероприятия, обеспечивающие получение такой продуктивности.

Известно, что лето — самый благоприятный период для повышения надоев молока и производства мяса. Но было бы неправильно считать, что в это благоприятное время года без особых усилий произойдет повышение продуктивности скота. Нет! Сами собой надои молока и производство мяса не увеличаться. За них надо бороться, их надо завоёвывать.

Но, к сожалению, этой борьбы в ряде хозяйств не чувствуется. Практика работы показывает, что правления отдельных колхозов попрежнему безразлично относятся к пастбищному содержанию скота. Например, в сельхозартели имени Ворошилова долгое время не была организована зелёная подкормка, поение молочного скота во дворах водой вволю, а трёхкратная дойка коров и сейчас не проводится. Все эти недостатки видят и председатель правления тов. Переруков и секретарь партийной организации тов. Быкова, но никаких решительных мер для их устранения не принимают.

Такие и подобные им недостатки в организации пастбищного содержания скота имеются в колхозах „Маяк", имени Молотова и ряде других.

Пора от слов перейти к делу. Одними разговорами продуктивность животноводства не увеличишь. Требуется настоящая организаторская работа. Правления и партийные организации колхозов должны поставить дело так, чтобы животные находились на пастбище не менее 15—16 часов в сутки, обеспечить их в достаточном количестве зелёной подкормкой и поением водой в волю.

Большую помощь в налаживании пастбищного содержания скота должна оказать направленная в колхозы группа из советско-партийного актива.

Их долг—вместе с работниками животноводства по-настоящему наладить пастьбу скота, чередование стравливания участков, трёхкратную дойку коров, обильную зелёную подкормку и поение коров вволю водой как на пастбище, так и на дворах.

Вместе с партийной организацией, они должны организовать широкий показ соревнования доярок и пастухов, используя для этого все формы наглядной, печатной и устной агитации.

Увеличение продуктивности животноводства в пастбищный период—дело большой важности, и к этому должны быть направлены усилия не только колхозников, но и всех трудящихся района.

Торжественная передача правительством Финляндии правительству СССР паровоза № 293

13 июня в Хельсинки состоялась торжественная передача правительством Финляндии правительству СССР исторического паровоза № 293, на котором финские железнодорожники в августе 1917 года привезли В. И. Ленина со станции Разлив в Финляндию, а затем в октябре 1917 года доставили его в революционный Петроград.

Ко времени передачи паровоз № 293, украшенный свежей хвоей, прибыл из депо и остановился на железнодорожной линии, проходящей по морскому побережью Хельсинки недалеко от резиденции Н. А. Булганина и Н. С. Хрущева.

На паровозе прикреплена медная пластинка на которой на финском и русском языках написаны: «Правительство Финляндии подарило этот паровоз правительству Союза Советских Социалистических Республик в память тех поездок, которые В. И. Ленин на нём совершал трудное время по территории Финляндии», а также дата передачи паровоза: «13—6. 57».

На торжественной церемонии передачи исторического паровоза с речами выступили Премьер-Министр Финляндии В. И. Сукселайнен и Член президиума Верховного Совета СССР Н. С. Хрущев.

Шире размах силосования!

★ ★ ★

Начали силосование

В колхозе «Маяк» приступили к силосованию. В течение 14 и 15 июня здесь заложено около 15 тонн зелёной массы из дикорастущих трав

Большую помощь этому хозяйству в силосовании оказывают работники милиции Биряковского райисполкома.

М. Куприяновский,
счетовод колхоза.

СВОДКА
по надою молока колхозами района с 10 по 15 июня 1957 года
(в килограммах на фуражную корову)

КОЛХОЗЫ	Надоено молока
Биряковская МТС	
Доброволец	40,2
Путь Ленина	37,4
Стахановец	34,6
Имени Молотова	32,9
Имени Сталина	32,5
Возрождение	31,8
Имени Калинина (Никольского с. с.)	30,4
Большевик	27,7
Путь к коммунизму	26,6
Имени Калинина (Воробьёвского с.с.)	26,3
Имени Кагановича	25,3
Новый путь	24,4
Итого по зоне	**31,0**
Спасская МТС	
Имени Ленина	38,0
Имени Кирова	36,0
Имени Сталина	31,0
Организатор	30,9
Имени Жукова	30,9
Имени Ворошилова	29,2
Ленинский путь	28,5
Маяк	23,1
Память Ленина	20,9
Итого по зоне	**29,6**
Итого по району:	**30,5**

Примечание: за неимением данных, сведения по колхозу „Ворошиловец" не публикуются.

* * *

За последнюю пятидневку в колхозах района надои молока снизились.

Особенное снижение допущено в таких сельхозартелях, как имени Молотова—на 5 килограммов, „Путь к коммунизму"—3,3 килограмма, „Доброволец"—3,7 килограмма и других. Всего по району надои молока снизилвсь на 1,3 килограмма от коровы.

Неоправданная медлительность

Повышение продуктивности общественного животноводства немыслимо без создания прочной кормовой базы. В этом теперь убедились все колхозники.

Важным средством пополнения кормов является увеличение посевов однолетних и силосных культур.

Однако в ряде колхозов с посевами их не торопятся. План посева однолетних и силосных на 15 июня по колхозам района недовыполнен свыше, чем на 100 гектаров.

Ряд хозяйств допускают неоправданную медлительность посева подсолнуха, кукурузы и других ценнейших культур. Например, в колхозе «Путь к коммунизму» получено четыре центнера подсолнуха, но председатель правления тов. Тихоненков не хочет его сеять на корм скоту, а предпочитает разбазарить колхозникам. Такую же судьбу семенам подсолнуха готовят в колхозе имени Ворошилова и некоторых других.

Спрашивается, неужели правления колхозов и их председатели не могут понять, что семена подсолнуха завезены к нам в район не для разбазаривания, а для посева их на корм скоту? Безусловно, знают.

Время ещё не ушло. Надо каждому колхозу не только выполнить план по однолетним культурам, но и перевыполнить. Если в колхозе нет свободной земли, то можно их сеять по занятым парам.

Посев в настоящий период однолетних и силосных явиться хорошей зелёной подкормкой для скота в конце августа и первой половине сентября, когда на пастбищах трава будет, в основном, стравлена и частью загрубеет, на покосах же она ещё не отрастёт, а в полях будут неубранные хлеба.

Это обстоятельство должны учесть в каждом колхозе, кто не на словах, а на деле хочет вести борьбу за повышение продуктивности общественного животноводства.

Материальная заинтересованность на заготовке кормов

На днях состоялось общее собрание членов колхоза «Маяк», на котором обсудили, а затем утвердили рабочий план на период заготовки кормов.

На период заготовки создано пять звеньев, с общим количеством участвующих в работах 57 человек. На сенокошении будут работать 5 сенокосилок и 4 конных граблей.

Машиноводители конных сенокосилок, скосившие траву на площади до 40 гектаров, получают за каждый скошенный гектар по 20 килограммов сена, а свыше 40 гектаров — по 40 килограммов.

Колхозникам, занятым на уборке сена конными граблями, будет выдаваться за каждый убранный гектар: при сгребании сена до 80 гектаров по 20 килограммов сена, а свыше этого количества — 40 килограммов.

На других работах, связанных с заготовкой и уборкой сена, при условии невыполнения установленного плана накопления кормов выдавать 10 процентов от заготовленного сена; при выполнении плана—15 процентов, а при перевыполнении—20 процентов от заготовленного сена сверхплана.

Оплата звеньевым будет производиться от количества выработанных трудодней всем звеном, и они получат 4 процента трудодней от этого количества.

Также определены меры материальной заинтересованности на силосовании.

Общее собрание членов сельхозартели обязало правление колхоза производить приёмку заготовленного сена от звеньев один раз в неделю.

А. Максимов.

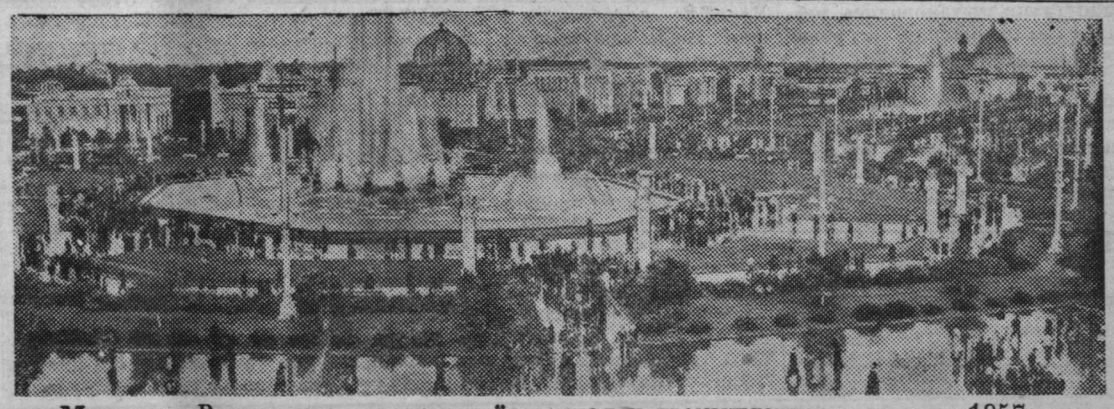

Москва. Всесоюзные сельскохозяйственная и промышленная выставки 1957 года. На снимке: общий вид выставок.

Фото Н. Кулешова. Фотохроника ТАСС.

В райкоме ВЛКСМ

Об условиях социалистического соревнования комсомольцев, молодёжи, пионеров и школьников на заготовке кормов

Победителями социалистического соревнования на заготовке силоса считать комсомольско-молодёжные бригады, построившие силосные сооружения и заготовившие до 20 сентября не менее 6 тонн силоса на фуражную корову.

Комсомольско - молодёжным бригадам, добившимся наивысших показателей по итогам социалистического соревнования, присуждаются следующие премии:

Бригаде, занявшей первое место—баян стоимостью 1400 рублей; бригаде, занявшей второе место—гармонь стоимостью 600 рублей; бригаде, занявшей третье место—патефон с набором пластинок стоимостью 300 рублей.

Рекомендовать комсомольским организациям подводить итоги соревнования не реже двух раз в месяц—1 и 15 числа каждого месяца.

Победителям соревнования по оказанию практической помощи колхозам считать пионеров и школьников заготовивших и сдавших в колхоз не менее 500 пучков веточного корма.

Пионеры и школьники, добившиеся лучших показателей по заготовке веточного корма, заносятся в Книгу почёта РК ВЛКСМ, представляются к фотографированию у развёрнутого знамени районной комсомольской или пионерской организации и награждаются почётными грамотами РК ВЛКСМ.

Рекомендовать секретарям комсомольских организаций, директорам и заведующим школ провести разъяснительную и организационную работу среди пионеров и школьников с подведением итогов не реже двух раз в месяц.

Быстрее собрать средства по подписке на заем с колхозников

В текущем году колхозники нашего района все, как один, подписались на новый Государственный заём и изъявили желание в мае—июне полностью оплатить свою подписку.

Так именно и поступили члены сельхозартелей «Путь к коммунизму» и «Организатор». Они на 1 июня полностью оплатили свою подписку. Казалось бы, этому благородному почину должны были последовать и колхозники других сельхозартелей, но не последовали.

В результате в целом по району сбор займовских средств по подписке с колхозников идёт неудовлетворительно. На 1 июня было собрано всего лишь только 56 процентов. А в таких сельхозартелях, как «Путь Ленина», имени Ленина, «Память Ленина», имени Кагановича, имени Калинина Никольского сельсовета подписчики совершенно не приступали к уплате.

Такое состояние со сбором займовских средств в этих хозяйствах объясняется прежде всего тем, что председатели колхозов тт. Чулпанов, Викульев, Строев и другие самоустранились от решения этой задачи.

Своевременная оплата подписки на заём—дело большой важности. Дать быстрее в бюджет займовские средства—вот над чем должна работать общественность и председатели колхозных комсодов в особенности.

Надо построить работу так, чтобы в июне полностью собрать деньги по подписке на заём с колхозников. Это будет вкладом в достойную встречу 40-летия Великого Октября.

Н. Шумилов,
зав. центрсберкассой.

ПИСЬМО В РЕДАКЦИЮ

Когда будет достроена конюшня?

В бригаде № 1 колхоза имени Ворошилова второй год строится конюшня, а когда она будет закончена—не известно.

Плотники, которые её строили, работать отказались. Правление колхоза мер для достройки никаких не принимает.

Сейчас настало время оводов и кони, не имея помещения, целыми днями бьются в деревне возле строений.

Ранее под конюшню был арендован частный дом, но во двор все кони не помещаются, да туда их и не завести, так как от навоза двор не очищен и лошади спиной упираются в настил сарая.

Пора бы правлению колхоза подумать о достройке конюшни.

Борисов.

ПО СЛЕДАМ НАШИХ ВЫСТУПЛЕНИЙ

„Равнодушие и беспечность“

В газете от 9 июня под таким заголовком была помещена статья председателя ревизионной комиссии колхоза „Ленинский путь“ П. Игольницина. Автор писал, что, несмотря на имеющиеся возможности, в колхозе не строятся ни силосные сооружения, ни животноводческие помещения. Строительная бригада бездействует.

Как сообщил редакции инструктор РК КПСС тов. Копосов, факты подтвердились. Вопрос обсуждён на партийном собрании и активе колхоза с участием плотников.

Сейчас строительная бригада приступила к строительству конюшни на участке Попово.

„Разве при таком отношении увеличишь надои молока“

Под таким заголовком в газете „Ленинский путь“ от 2-го июня была опубликована заметка автора. В ней рассказывалось, что в колхозе „Маяк“ плохо организовано пастбищное содержание скота и что это ничуть не беспокоить ни правление, ни партийную организацию колхоза.

Как сообщили в редакцию, факты подтвердились. Заметка обсуждена на общем собрании колхозников. Приняты меры по улучшению пастбищного содержания скота.

40 лет тому назад

Июньская демонстрация

Экономическая разруха в стране, угроза голода, вести с фронта о суровых расправах с революционными солдатами, сообщения печати о намерении Временного правительства эвакуировать из Петрограда крупнейшие предприятия с тем, чтобы разгрузить его от революционно настроенных рабочих—всё это накалило политическую обстановку в Петрограде до крайности.

Большевистская партия считала необходимым дать выход накопившейся революционной энергии масс и ввести стихийно нараставшее недовольство в русло организованной борьбы. Состоявшееся 6 (19) июня совместное заседание ЦК, ПК и Военной организации большевиков вынесло решение провести 10 июня демонстрацию. Демонстрация должна была выявить перед Всероссийским съездом Советов волю петроградских рабочих и солдат, направленную на переход всей власти в стране в руки Советов.

Лидеры соглашательских партий, узнав о готовящемся выступлении, подняли вой о большевистском заговоре. По их настоянию съезд Советов (9) 22 июня большинством голосов высказался против демонстрации. В Петрограде на три дня—10, 11, 12 июня—были запрещены всякие демонстрации. Центральный Комитет большевистской партии подчинился постановлению съезда и 9 июня поздно вечером принял решение об отмене демонстрации.

Демонстрация 10 июня была отменена, но эсеры и меньшевики не сумели устранить причин, толкавших массы на выступление.

Восемнадцатое июня было выбрано не случайно. В этот день должно было начаться наступление на фронте. Рассчитывая на демонстрацию под лозунгами доверия политике Всероссийского съезда Советов, эсеры и меньшевики пытались тем самым одобрить наступление на фронте. Но соглашатели просчитались. ЦК партии большевиков призвал рабочих и солдат Петрограда к участию в демонстрации под большевистскими лозунгами: „Вся власть Советам!“, „Долой 10 министров-капиталистов!“, „Рабочий контроль над производством!“, „Хлеба, мира, свободы!“.

18 июня на улицы Петрограда вышло около 500 тысяч рабочих и солдат. Со всех концов города потянулись к центру демонстрации с красными знамёнами и революционными плакатами, на которых были большевистские лозунги. Ни один завод, ни одна фабрика, ни один полк не выдвинули лозунга доверия Временному правительству.

В. И. Ленин писал: „Демонстрация развеяла в несколько часов, как горстку пыли, пустые речи о большевиках заговорщиках и показала с непререкаемой наглядностью, что авангард трудящихся масс России, промышленный пролетариат столицы и её войска в подавляющем большинстве стоят за лозунги, всегда защищавшиеся нашей партией“ (Ленин, Соч., т. 25, стр. 91).

В. И. Ленин видел огромное историческое значение июньской демонстрации в том, что она явилась демонстрацией сил и политики революционного пролетариата, указывавшей революции направление и выход из тупика. Июньская демонстрация—этап по пути перерастания революции в социалистическую, этап борьбы за диктатуру пролетариата.

На снимке: июньская демонстрация (18 июня 1917 года ст. ст.) в Петрограде под большевистскими лозунгами: „Долой войну“! „Вся власть Советам!“, „Долой 10 министров-капиталистов!“

Фотохроника ТАСС.

Международный обзор

Среди международных событий последней недели одно из самых важных мест занимает поездка Председателя Совета Министров СССР Н. А. Булганина и Члена Президиума Верховного Совета СССР Н. С. Хрущева в Финляндию.

Финляндия — наш ближайший сосед на Севере. А жить в соседях, как говорится в русской пословице,—быть в беседах. В послевоенное время между обоими государствами установились добрососедские отношения, основанные на заключённом в 1948 и продлённом на 20 лет в 1955 году договоре о дружбе, сотрудничестве и взаимной помощи. Советский Союз помог Финляндии в преодолении экономических трудностей, связанных с последствиями войны. Финляндия выполняла свои обязательства перед Советским Союзом в области военных возмещений. Между обеими странами развиваются взаимовыгодные экономические связи, торговля: поставляя нам суда, паровозы, бумагу и картон, лесоматериалы и другие товары, фины получают из нашей страны автомобили, различное машинное оборудование, промышленное топливо, чугун, сталь, продовольственные товары и т. д. Широко развито советско-финляндское сотрудничество и обмен в области культуры.

Поездка Н. А. Булганина и Н. С. Хрущева способствовала дальнейшему развитию между нашими странами добрых отношений, отвечающих интересам всеобщего мира. Об этом свидетельствует подписанное 12 июня в столице Финляндии—Хельсинки советско-Финляндское Коммюнике. В нём указывается, что правительства обеих стран твердо намерены стремиться к тому, чтобы добрососедские отношения между ними и впредь были дружественными и основанными на подлинном взаимном доверии. Коммюнике отмечает, что договор о дружбе, сотрудничестве и взаимной помощи между СССР и Финляндией являются важным фактором, обеспечивающим безопасность Финляндии и мирные условия на севере Европы, а также отвечает интересам безопасности нашей страны. Не участвуя ни в одной из военных группировок, Финляндия, как нейтральная страна, будет избегать всего, что способствует противоречиям в международной жизни и трудиться на пользу сближения между народами. Само собой разумеется, что Финляндия будет добиваться этого прежде всего в Северной Европе, где она расположена. В Коммюнике отмечается единство взглядов СССР и Финляндии в области поддержания международного мира и безопасности. Правительства обеих стран высказались за заключение международных соглашений, предусматривающих безусловное запрещение атомного оружия и прекращение его испытаний. Большое место уделено в Коммюнике задачам дальнейшего развития экономических и культурных связей между обеими странами. Предусматривается, в частности, расширение Советско-финляндской торговли и увеличение в 1957 году взаимных поставок товаров на сто миллионов рублей.

Советско-финляндское Коммюнике, подводящее итоги переговоров Н. А. Булганина и Н. С. Хрущева во время их поездки в Финляндию, проникнуто заботой об упрочении между народами мира. Целям улучшения международной обстановки служит и другое важное событие истекшей недели (открывшаяся 10 июня в Коломбо в главном городе Цейлона) Сессия Всемирного Совета мира.

Сессия этой международной организации борцов за мир впервые создана в Азии. Это обстоятельство, как отметил на сессии глава Китайской делегации Го Мо Жо, имеет огромное значение, так как свидетельствует о росте движения за мир азиатских народов. На сессии в Коломбо съехалось 500 делегатов из 70 стран. В центре внимания работы сессии находятся вопросы, связанные с борьбой народов за разоружение, против гонки вооружений и угрозы атомной войны, за прекращение испытаний атомного оружия.

Переговоры советских руководителей в Финляндии и встреча сторонников мира на далёком от нас острове Цейлоне вновь показали, как заинтересованы народы в упрочении мира и ослабления международной напряжённости. Наша страна идёт в первых рядах борцов за быстрейшее решение этой задачи.

П. Гринин.

Редактор П. Богачев.

Дорожному участку требуется на постоянную или временную работу шофер на машину „ЗИС—585“.

Об условиях справиться в дорожном участке в часы занятий.

"Ленинский путь" выходит два раза в неделю: по четвергам и воскресеньям. Адрес редакции: д. Климовское, дом № 29. Телефоны: общий 32, редактор 38.

Биряковская Районная типография. Зак. № 149.