Пролетарии всех стран, соединяйтесь!

Ленинский путь

Орган Биряковского районного комитета КПСС и районного Совета депутатов трудящихся

№ 40 (1874) | Четверг, 16 мая 1957 г. | Год изд. XXIII

В интересах народа

С огромным воодушевлением трудящиеся нашего района встретили сообщение Совета Министров СССР о выпуске нового Государственного займа развития народного хозяйства СССР (выпуск 1957 года).

Новый заём, в отличие от предшествующих, выпускается на сумму 12 миллиардов рублей, сроком на пять лет.

Центральный Комитет КПСС и Совет Министров СССР при единодушной поддержке советских людей приняли постановление о прекращении, начиная с 1958 года, выпуск государственных займов, о прекращении дальнейшего проведения тиражей по ним и об отсрочке на 20 лет погашение облигаций этих займов.

Это мероприятие партии и правительства отвечает кровным интересам как государства, так и народа. Однако в этом году выпуск займа вызывается тем, что в государственном бюджете на 1957 год были предусмотрены определённые доходы от займа, которые не возмещаются прекращением тиражей выигрышей и тиражей погашения.

Сейчас в районе проходит подписка на новый заём. Особенно дружно оформили подписку Биряковская средняя школа, Биряковская больница, колхозы Воробьевского и Биряковского сельсоветов. За два дня рабочие, колхозники и интеллигенция дали взаймы государству 100 тысяч рублей, в том числе приобрели облигаций за наличный расчёт на 25 тысяч рублей.

Отдавая свои сбережения взаймы государству, наш народ знает, что они пойдут на дальнейшее улучшение благосостояния трудящихся, на повышение их жизненного уровня, на дальнейший расцвет нашей Родины, на укрепление обороноспособности.

Осуществляя исторические решения XX съезда партии, трудящиеся нашего района, как и весь советский народ, прилагают все усилия для быстрейшего претворения их в жизнь.

Решения седьмой сессии Верховного Совета СССР о перестройке управления промышленностью и строительством вызвали у наших людей горячее одобрение и новый прилив трудовой активности.

Готовясь достойно встретить 40-ю годовщину Великого Октября, на предприятиях, в колхозах и МТС района развернулась борьба за достойную её встречу. Всюду коллективы рабочих и колхозники вступают в соревнование за досрочное выполнение принятых обязательств и своих производственных планов.

Самоотверженный труд рабочих и колхозников и их бескорыстная помощь государству в подписке на заём—важнейшее условие в осуществлении задач, поставленных XX съездом КПСС.

Нет сомнения в том, что решение Совета Министров о выпуске нового займа найдёт живой отклик трудящихся нашего района, и единодушная подписка на этот заём выльется в яркую демонстрацию преданности Коммунистической партии и Советскому правительству.

Помощь колхозу

Тракторист орса леспромхоза тов. М. Лукинский оказывает практическую помощь колхозу «Организатор» в проведении весеннего сева.

Работая на тракторе «ДТ-54», он ежедневно вспахивает до 8 гектаров. За три рабочих дня тов. Лукинский вспахал 24 гектара.

К 250-летию Ленинграда

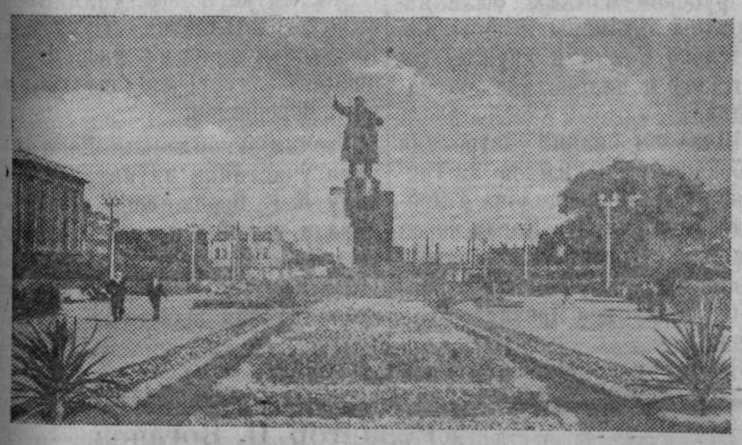

Ленинград. Площадь Ленина у Финляндского вокзала. В центре—памятник В. И. Ленину.

Фото Н. Науменкова. Фотохроника ТАСС

В СОВЕТЕ МИНИСТРОВ СССР

О выпуске Государственного займа развития народного хозяйства СССР (выпуск 1957 года)

Совет Министров СССР **постановил:**

1. Выпустить Государственный заём развития народного хозяйства СССР (выпуск 1957 года) на сумму 12 миллиардов рублей сроком на 5 лет.

2. Облигации займа и выигрыши по ним освободить от обложения государственными и местными налогами и сборами.

3. Утвердить представленные Министерством финансов СССР условия выпуска Государственного займа развития народного хозяйства СССР (выпуск 1957 года).

УСЛОВИЯ
выпуска Государственного займа развития народного хозяйства СССР (выпуск 1957 года)

1. Государственный заём развития народного хозяйства СССР (выпуск 1957 года) выпускается на срок с 1 ноября 1957 года по 1 ноября 1962 года.

2. Заём предназначен для размещения только среди населения. Порядок размещения займа устанавливается Министерством финансов СССР.

3. Заём делится на разряды по 100 миллионов рублей в каждом разряде.

Каждый разряд состоит из 20000 серий. Серии каждого разряда имеют номера с № 220001 по № 240000.

Облигации в каждой серии имеют номера с № 01 по № 50.

4. Облигации займа выпускаются достоинством в 500, 200, 100, 50, 25 и 10 рублей.

Облигации достоинством в 500 и 200 рублей состоят соответственно из пяти или двух сторублёвых облигаций одной серии с пятью или двумя номерами и дают право на пять или два выигрыша, которые одновременно падают на каждый из номеров, обозначенных на облигации.

Облигации достоинством в 50, 25 и 10 рублей являются частями сторублёвых облигаций и дают право на соответствующую долю (половину, четверть, одну десятую часть) выигрыша, выпавшего на сторублёвую облигацию.

5. По облигациям займа весь доход выплачивается в форме выигрышей. Общая сумма выигрышей установлена в среднем за пятилетний срок займа из расчёта 2 процента в год.

В течение пятилетнего срока займа выигрывает 6 процентов всех облигаций, а остальные 94 процента облигаций погашаются по их нарицательной стоимости.

Выигравшая облигация погашается и исключается из дальнейших тиражей.

Выигрыши по займу устанавливаются в размере 5000, 1000, 500 и 200 рублей на сторублёвую облигацию, включая нарицательную стоимость облигации (сто рублей).

6. В течение пятилетнего срока займа производится 5 тиражей выигрышей—по 1 тиражу ежегодно.

Тиражи выигрышей производятся, начиная с 1958 года, в сроки, устанавливаемые Министерством финансов СССР.

7. В тиражах выигрышей на каждый разряд займа, т. е. на каждые 100 миллионов рублей, разыгрывается следующее количество выигрышей:

Размер выигрышей на сторублёвую облигацию, включая нарицательную стоимость облигации	Количество разыгрываемых выигрышей	
	в одном тираже	во всех 5 тиражах
5.000 рублей	2	10
1.000 рублей	20	100
500 рублей	300	1500
200 рублей	11678	58390
Общее количество выигрышей	12000	60000
Общая сумма выигрышей (в руб.)	2515600	12578000

8. Невыигравшие облигации погашаются (выкупаются) по их нарицательной стоимости, начиная с 1959 года, в течение 4 лет, остающихся до конца срока займа.

Из каждых 100 миллионов рублей займа выкупается облигаций на 23 500 000 рублей ежегодно.

Номера серий погашенных (выкупаемых) облигаций определяются тиражами погашения; сроки проведения тиражей погашения устанавливаются Министерством финансов СССР. В 1959—1961 годах проводятся по 2 тиража погашения, а в 1962 году 1 тираж погашения.

Облигации, не вышедшие в тиражи погашения, выкупаются с 1 ноября 1962 года.

9. Облигации, на которые пали выигрыши, а также облигации, подлежащие выкупу по их нарицательной стоимости, могут быть предъявлены для оплаты до 1 ноября 1963 года; по истечении этого срока облигации, не предъявленные к оплате, утрачивают силу и оплате не подлежат.

Министр финансов СССР А. ЗВЕРЕВ.

Трудовым рублем множить богатство нашей Родины!

★ ★ ★

Дружно и организованно

С большим воодушевлением прослушали сообщение Совета Министров СССР о выпуске нового Государственного займа (выпуск 1957 года) члены сельхозартели имени Кагановича.

После чего началась дружная подписка. Колхозники А. Зубакин, С. Коровин, Р. Ушакова подписались по 100 рублей, Т. Куликова оформила подписку на 150 рублей. П. Шкарина приобрела облигаций за наличный расчёт на сумму 75 рублей.

Дружно и организованно проходит подписка по населённым пунктам колхоза. Колхозники уже в первые два дня оформили подписку на 5 380 рублей. Подписка на новый заём продолжается.

А. Бурмагин, зав. Никольским сельским клубом.

С большим подъёмом

Горячо откликнулись на сообщение о выпуске нового Государственного займа члены сельхозартели «Ленинский путь». С большим подъёмом провели подписку доярки этого колхоза А. Юшкова, А. Кондакова и А. Никитина, подписавшись от 100 до 75 рублей каждая.

В этом хозяйстве в счёт погашения подписки собрано наличными деньгами свыше 2500 рублей.

Г. Колосов, инструктор РК КПСС.

Для родного Отечества

Большую политическую активность у тружеников района вызвала подписка на новый Государственный заём (выпуск 1957 года).

Особенную активность в этом деле проявили колхозники Воробьёвского сельсовета. Они дали взаймы государству с выше 21 тысячи рублей.

Высокое проявление патриотического чувства показали члены сельхозартели имени Ворошилова.

Дружно оформляют подписку на заём труженики колхозов имени Молотова и «Организатор». В первом внесено наличными деньгами четыре тысячи рублей, а во втором—2800 рублей.

Л. Шумилов, зав. центральной сберкассой.

Все силы и средства на быстрейшее завершение весеннего сева!

* * * * *

ПЕРЕДОВИКИ СОРЕВНОВАНИЯ

В борьбе за успешное проведение весеннего сева среди механизаторов МТС и колхозников развернулось социалистическое соревнование. Первенство в соревновании держат следующие товарищи:

1. Механизаторы тракторной бригады № 6 Биряковской МТС (бригадир тов. А. Тарасовский), вспахавшие в колхозе имени Сталина на 15 мая 160 гектаров и посеяли 115 гектаров.

2. Тракторист Биряковской МТС А. Пономарёв на тракторе „ДТ-54“ вспахал 56 гектаров.

3. Тракторист Биряковской МТС А. Красильников, вспахавший в колхозе „Стахановец“ 52 гектара.

4. Полеводческая бригада колхоза „Маяк“ (бригадир И. Никитин), обеспечившая посев зерновых и льна на площади 120 гектаров.

5. Пахарь колхоза „Маяк“ Л. Тараканов довёл дневную норму выработки конным плугом до 1,35 гектара.

6. Пахарь колхоза „Маяк“ А. Ивакин при норме 0,40 гектара вспахивает за день по 1,20 гектара.

7. Тракторист Спасской МТС Н. Хромов довёл сменную норму выработки на тракторе „ДТ-54“ до 12 гектаров.

8. Трактористы Спасской МТС А. Корешков и В. Быков, работая на тракторе „ДТ-54“, обеспечивают выполнение сменных норм выработки на 120—130 процентов.

9. Тракторист Биряковской МТС А. Шахов на тракторе „ДТ-54“ вспахивает до 9,5 гектара за смену.

* *

За полтора гектара в день

Рабочим планом колхоза на период весеннего сева предусмотрена дневная норма выработки на конный плуг 0,50 гектара. Использование на вспашке собственного тягла позволяет колхозу быстрее вести весенний сев.

Включившись в социалистическое соревнование за высокую выработку на весновспашке, пахарь второй полеводческой бригады Антонин Ивакин ежедневно перевыполняет дневную норму.

Сначала он работал только на одной паре лошадей и вспахивал по 0,45—0,50 гектара. С 9 мая тов. Ивакин переключился на вспашку на сменных лошадях, и сразу же выработка значительно повысилась— до 0,73 гектара.

Не успокаиваясь на достигнутом, тов. Ивакин решил обогнать пахарей первой бригады тт. Л. Тараканова и П. Чиркова.

Уплотнив свой рабочий день, тов. Ивакин за 12 мая уже вспахал 1,12 гектара.

Добившись такого результата, он использует все возможности для более высокой производительности труда. Тов. Ивакин взял обязательство довести выработку до 1,50 гектара в день.

Это обязательство он подкрепляет практическими делами. За 13 мая вспахал 1,20 гектара. Этот показатель является результатом упорного труда пахаря Ивакина добиться первенства в социалистическом соревновании.

Результаты могли бы быть значительно выше и у остальных пахарей, если бы правление колхоза лучше поощряло передовых колхозников на весеннем севе.

А. Беляков,
бригадир полеводческой бригады колхоза „Маяк“.

В надежде на механизаторов

В колхозе «Новый путь» на 15 мая посеяно всего лишь 98 гектаров зерновых и льна.

Низкие темпы работ в этом хозяйстве объясняются тем, что там надеются только на механизаторов, а силами колхоза никакие работы не производятся.

Несмотря на то, что лучшие сроки сева кончаются, но на полях не работают ни пахари, ни бороновальщики. Назначенные на пахоту колхозники правлением колхоза отправлены на сплавные работы.

П. Озерков,
секретарь Большедеревенского сельсовета.

Они впереди

Всё шире на колхозных полях развёртывается фронт весенних полевых работ.

Хорошо подготовив машины к работе, механизаторы шестой тракторной бригады, возглавляемой коммунистом А. Тарасовским, в колхозе имени Сталина вспахали 160 гектаров из 195 по плану, и посеяли 115 гектаров из плана 200 гектаров.

Хорошие образцы труда на весновспашке показывает тракторист этой бригады А. Пономарёв. Работая на тракторе «ДТ-54», он за каждую смену вспахивает по 7—8 гектаров.

Упорно трудятся на весеннем севе трактористы Л. Прохоров и А. Красильников, выполняя сменные нормы выработки на 140—130 процентов.

Тракторист А. Шахов в колхозе «Новый путь» на тракторе «ДТ—54» ежедневно вспахивает по 9—9,5 гектара.

Образцовый труд передовых механизаторов должен служить примером для всех трактористов. Добиваться перевыполнения сменных норм выработки—дело чести каждого механизатора. **А. Копытова.**

Их обязательство

Колхозники четвёртой полеводческой бригады колхоза «Возрождение» А. Пронин и М. Лунев взяли социалистическое обязательство вырастить в этом году хороший урожай картофеля и капусты.

На площади трёх гектаров они обязались получить по 350 центнеров картофеля с гектара. Сейчас они уже приступили к его посадке.

Капусты будет посажено один гектар. Их обязательство вырастить на этой площади— 350—400 центнеров капусты.

Г. Серебренников,
начальник милиции Биряковского райисполкома.

Агитбригады в колхозах

Работники культпросветучреждений призваны мобилизовывать усилия тружеников района на успешное проведение поставленных задач.

Большую работу они обязаны сделать в период весеннего сева. Для культурного обслуживания колхозников в каждом сельском клубе созданы агитбригады, которые приступили к своей работе.

Агитбригада районного Дома культуры 13 мая выезжала с концертом в колхоз имени Ленина. Колхозникам были показаны разнообразные номера программы. Перед началом концерта В. Жданова прочитала обзор по сельскохозяйственной литературе.

В ближайшие дни агитбригады Никольского, Воробьёвского, Чучковского, Ершовского и других сельских клубов обслужат колхозников и механизаторов МТС, занятых на весеннем севе. **Н. Ионова,**
инспектор отдела культуры.

Сводка о ходе весеннего сева в колхозах района по состоянию на 15 мая 1957 г.

(в процентах к плану)

КОЛХОЗЫ	Посеянозерновых	Посеяно льна
Спасская МТС		
Имени Жукова	100	64
Имени Сталина	96	87
Ворошиловец	67	45
Память Ленина	66	100
Маяк	60	93
Имени Ленина	56	39
Имени Ворошилова	42	64
Имени Кирова	42	52
Ленинский путь	36	66
Организатор	10	52
Итого по зоне	**52**	**65**
Биряковская МТС		
Имени Сталина	78	51
Стахановец	61	37
Путь Ленина	57	14
Доброволец	55	23
Новый путь	51	36
Возрождение	50	18
Имени Молотова	47	56
Имени Калинина (Никольского с. с.)	43	71
Путь к коммунизму	43	12
Большевик	41	52
Имени Калинина (Воробьёвского с. с.)	37	7
Имени Кагановича	15	43
Итого по зоне	**49**	**32**
Итого по району	**50**	**45**

За истекшую пятидневку многие колхозники и механизаторы МТС по-боевому работали на полях.

Колхоз имени Жукова первым в районе выполнил план сева зерновых. Близок к завершению сева колосовых колхоз имени Сталина Большедворского сельсовета. В этом хозяйстве больше всех из колхозов района посеяно льна. Из плана 61 гектара—посеяно 53.

Неплохо потрудились на севе в колхозах «Маяк», имени Сталина Ершовского сельсовета, «Стахановец» и ряде других, где план сева зерновых выполнен свыше 60 процентов.

Однако в целом по району сев идёт крайне медленно. На 15 мая колосовых посеяно только половина, а льна и того меньше—на 45 процентов.

Особенно плохо организована работа на полях в таких хозяйствах, как имени Калинина Воробьёвского сельсовета, «Путь к коммунизму», «Большевик» и ряде других. В этих колхозах зерновых посеяно меньше, чем в среднем по району.

Время не ждёт. Надо руководителям колхозов и МТС организовать работу так, чтобы до 20 мая полностью завершить план весеннего сева.

Пребывание Председателя Президиума Верховного Совета СССР К. Е. Ворошилова в Индонезии

Индонезийский народ радушно принимает у себя Председателя Президиума Верховного Совета СССР К. Е. Ворошилова и сопровождающих его лиц. После пребывания в Бандунге, Джокьякарте и других городах Индонезии К. Е. Ворошилов прибыл в Суракарту. 13 мая К. Е. Ворошилов и Президент Сукарно вместе с сопровождающими их лицами посетили там Дом инвалидов, а затем отправились на массовый митинг. С утра на Северную площадь стали стекаться жители Суракарты и окрестных селений.

Празднично оформленными колоннами и группами они пришли сюда под бой барабанов, под звуки народных инструментов, с портретами К. Е. Ворошилова и Президента Сукарно, с транспарантами, на которых на индонезийском и русском языках были начертаны здравицы в честь Советского Союза и дружбы советского и индонезийского народов.

Шквалом оваций встретили собравшиеся появление на трибуне К. Е. Ворошилова и Президента Сукарно. Когда через несколько минут гул приветствий стих, к участникам митинга обратился Президент Сукарно.

Затем, встреченный бурей оваций, выступил К. Е. Ворошилов.

По окончании митинга К. Е. Ворошилов, Президент Сукарно и сопровождающие их лица осмотрели древний храм Прамбанам, после чего вылетели на остров Бали. В этот же день К. Е. Ворошилов и Сукарно прибыли на остров Бали.

14 мая К. Е. Ворошилов вместе с Президентом Сукарно и сопровождающими их лицами совершил на острове Бали поездку по окрестностям Денпастора. После этого он был приглашен в храм, где был ознакомлен с местными обрядами.

В 11 часов дня в Денпасторе состоялся массовый митинг по случаю пребывания К. Е. Ворошилова. В митинге приняло участие несколько сот тысяч жителей острова Бали.

На митинге выступил Президент Индонезии Сукарно. Неоднократно прерываемый овациями, с речью выступил К.Е. Ворошилов.

Громом рукоплесканий встретили участники митинга здравицу К. Е. Ворошилова в честь мира и дружбы, во славу всех людей доброй воли.

15 мая К. Е. Ворошилов и его спутники вылетают в Сурабаю.

(ТАСС).

Редактор П. Богачев.

„Ленинский путь“ выходит два раза в неделю: по четвергам и воскресеньям дрес редакции: д. Климовское, дом № 29. Телефоны: общий 32, редактор 38.

Биряковская Районная ти графия. Зак. № 122