Пролетарии всех стран, соединяйтесь!

Ленинский путь

Орган Биряковского районного комитета КПСС и районного Совета депутатов трудящихся

№ 59 (1580) | Четверг, 22 июля 1954 г. | Год изд. XX

ВРЕМЯ НЕ ЖДЕТ!

Более 20 дней прошло с тех пор, как колхозы района приступили к заготовке кормов. В тех колхозах, в которых большое внимание уделяется животноводству, там значительно лучше идёт силосование и сенокошение.

Колхоз имени Калинина Воробьёвского сельсовета на 20 июля выполнил план закладки силоса на 62,7 процента. Успешно идёт здесь сенокошение и сеноуборка. План сенокошения выполнен колхозом на 62 процента. Правление колхоза, используя на заготовке кормов все силы и средства, поставило перед собой задачу: в полной мере обеспечить животноводство кормами, создать сытую зимовку скоту.

Чувствуется напряжение на лугах колхозов «Путь к коммунизму», «Доброволец», «Ворошиловец», имени Кирова, «Память Ленина», имени Сталина Большедворского сельсовета и других. Эти колхозы, правильно организуя труд на сенокошении и сеноуборке, выполнили план сенокошения на 52—61 процент. Колхозники этих колхозов принимают все меры к тому, чтобы выполнить план заготовки кормов до начала уборки урожая.

До начала уборки хлебов остаются считанные дни. Однако ряд колхозов района, особенно колхозы «Возрождение», «Большевик», имени Кагановича, имени Калинина Никольского сельсовета, имени Ленина, «Маяк», «Организатор» и другие далеко не выполнили планов силосования и сенокошения. В этих колхозах не борются за корма. Правления колхозов стоят в стороне от заготовки кормов, не организуют колхозников на успешное проведение сенокошения, не используют, имеющихся в колхозах, возможностей. В этих колхозах имеют место прогулы колхозников, нарушается распорядок дня.

Причиной отставания в заготовке кормов является и то, что отдельные правления колхозов неполностью используют конные сенокосилки, низка выработка машиноводителей. Машиноводитель колхоза имени Кагановича тов. Вахнин систематически не выполняет норм. При норме 3 гектара он ежедневно скашивает только по 0,9 гектара.

Большую помощь колхозам в заготовке кормов должны были оказать машинно-тракторные станции, однако этой помощи МТС оказывает недостаточно. Работая на сенокошении, механизаторы МТС далеко не выполняют норм. Бездеятельность машиноводителей руководители МТС оправдывают тем, что для работы тракторными косилками в колхозах нет хороших площадей. Такого взгляда особенно придерживаются в Спасской МТС.

Время не ждёт! Близится косовица хлебов. В оставшиеся дни надо удвоить, утроить темпы работ на заготовке кормов с тем, чтобы до начала уборки хлебов в достатке обеспечить животноводство кормами. Большая роль в деле мобилизации масс принадлежит партийным и комсомольским организациям. Коммунисты и комсомольцы должны встать в авангарде борьбы за корма. Надо добиться того, чтобы на всех участках заготовки кормов чувствовалось напряжение, чтобы каждый машинист сенокосилки, косец перевыполняли ежедневно нормы выработки.

Долг и обязанность каждого колхозника, работника МТС, специалиста сельского хозяйства, руководителя колхоза, каждого коммуниста и комсомольца — вести беспощадную борьбу за немедленное устранение всех недостатков, мешающих выполнению плана накопления кормов.

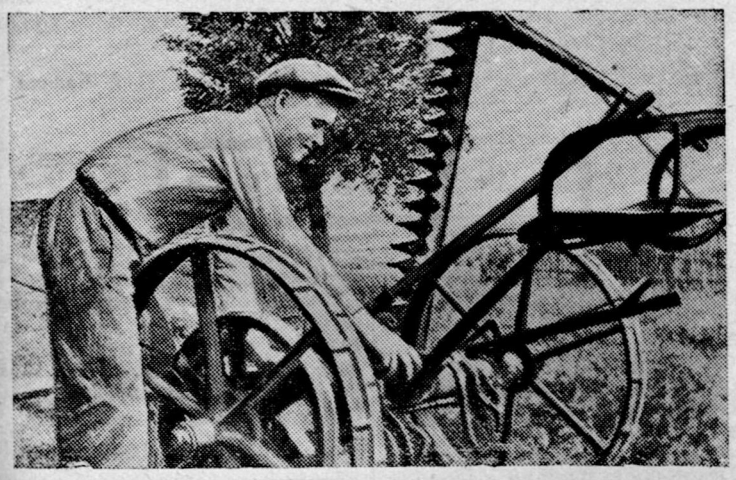

Машиноводитель колхоза им. Ворошилова Белозерского района, Анатолий Волков второй год работает на конной сенокосилке.

На снимке: А. Волков перед выездом в поле смазывает сенокосилку.

Фото А. Жидкова.

Удвоить темпы работ на заготовке кормов!

Закончить сенокос до начала уборки урожая!

* * *

СВОДКА о сенокошении и силосовании в колхозах района на 20 июля 1954 г.

(в процентах к плану)

КОЛХОЗЫ И МТС	Скошено трав на сено	Застоговано сена	Заложено силоса
Зоны Биряковской МТС			
Имени Калинина (Воробьёвск. с.)	6[illegible],0	70,0	62,7
Путь к коммунизму	61,5	64,6	19,5
Доброволец	55,5	46,7	23,1
Путь Ленина	49,9	62,8	30,0
Имени Молотова	40,0	68,7	71,7
Имени Калинина (Никольск. с.)	37,2	56,9	37,5
Имени Сталина (Ершовск. с.)	35,2	49,7	24,1
Новый путь	34,0	58,5	30,0
Стахановец	33,3	75,2	20,4
Большевик	29,4	60,4	21,0
Имени Кагановича	28,5	77,0	37,5
Возрождение	28,0	43,9	37,6
Всего по зоне	**52,0**	**88,9**	**32,6**
Зоны Спасской МТС			
Ворошиловец	62,0	87,0	7,4
Имени Кирова	55,7	72,1	32,1
Память Ленина	55,0	60,0	15,7
Имени Сталина (Большедвор. с.)	52,6	51,1	19,1
Ленинский путь	40,0	69,0	25,1
Имени Ворошилова	39,2	51,7	24,1
Организатор	32,2	57,5	39,1
Маяк	30,8	62,8	21,6
Имени Ленина	29,7	60,6	38,6
Всего по зоне	**49,1**	**69,9**	**23,9**

В райкоме КПСС

О подготовке к уборке урожая МТС и колхозов района

17 июля 1954 года бюро Биряковского РК КПСС заслушало отчёты директоров Биряковской и Спасской МТС тт. Дитятьева и Николаевского «О ходе подготовки МТС и колхозов района к уборке урожая».

Бюро РК КПСС отметило, что МТС и колхозы района крайне медленно готовятся к уборке урожая. В Биряковской МТС имеется 18 комбайнов, а на 17 июля отремонтировано только 12. Плохо организован в обеих МТС ремонт молотилок, жаток, льнотеребилок и других уборочных машин. В колхозах, как Биряковской, так и Спасской МТС мало уделяется внимания строительству и подготовке зерносушилок, зерноскладов, ремонту уборочных машин и овинов, транспортных средств. В большинстве колхозов ещё не составлены и не доведены до бригад рабочие планы на период уборки урожая.

Все эти недостатки вызваны тем, что директора МТС тт. Дитятьев и Николаевский не осуществляли должного контроля и руководства ходом подготовки к уборке урожая, не требовали ответственности с механизаторов за своевременное и качественное проведение подготовки техники к уборке урожая.

Бюро РК КПСС потребовало от директоров МТС тт. Дитятьева и Николаевского решительно улучшить дело подготовки к уборке урожая и к 25 июля обеспечить ремонт всех уборочных машин, имеющихся в распоряжении МТС. К этому сроку обеспечить в каждом колхозе ремонт и подготовку жаток, зерноочистительных машин, транспортных средств, овинов, зерносушилок, зерноскладов. А также обеспечить составление рабочих планов на период уборки урожая в каждом колхозе. Одновременно с этим бюро предложило тт. Дитятьеву и Николаевскому глубже вникать в вопросы подготовки колхозов к уборке урожая.

Прогульщики и нарушители трудовой дисциплины

В колхозе «Организатор» немало честных колхозников, которые, работая на заготовке кормов, систематически перекрывают дневные нормы. Совсем по-иному относятся к заготовке кормов 26-летний колхозник Н. А. Попов и его 25-летняя жена Н. М. Левинская. На работу они выходят, когда вздумают, а то и совсем не выходят. Как результат, при норме 0,5 гектара они ежедневно скашивают всего лишь 0,13—0,14 гектара трав каждый.

Наплевательски относится к заготовке кормов и 35-летняя колхозница Н. В. Гайдамак, которая систематически совершает прогулы и не выполняет нарядов бригадира.

Спрашивается, до каких пор за спинами честных колхозников будут скрываться прогульщики и нарушители трудовой дисциплины. До каких пор правление колхоза и его председатель тов. Уханов не призовут их к ответственности.

Л. Моисеенко.

Честный, примерный труженик

Честно трудится в колхозе имени Ворошилова 70-летний колхозник Александр Иринеевич Быков. Работая на сенокошении и сеноуборке, он скосил и убрал 3 гектара трав. Одновременно с этим он отбивает и наставляет косы 10 косцам.

Александр Иринеевич не просидит без дела ни одной минуты. Помимо заготовки кормов, отбивки и наставки кос, он ремонтирует сеновалы, подготовляет стожари, помогает бригадиру в учёте.

Колхозники колхоза, следуя примеру Быкова, поднимают нормы выработки.

Б. Быков,
инструктор РК КПСС.

ПО НАШЕМУ РАЙОНУ

Собрание профсоюзного актива

19 июля в помещении библиотеки райкома КПСС прошло собрание районного профсоюзного актива. На собрании присутствовали председатели райкомов союза, местных комитетов, профгруппорги, руководители организаций и предприятий.

Профсоюзный актив обсудил доклад представителя областного Совета профсоюзов тов. Зуевой «Решения XI съезда профсоюзов СССР и задачи профсоюзных организаций».

Б. Быков.

СВОДКА об уходе за посевами по колхозам района на 20 июля 1954 года

(в процентах к плану)

КОЛХОЗЫ И МТС	Окучено картофеля 2 раз	Прополото овощей
Зоны Биряковской МТС		
Доброволец	100	100
Имени Сталина (Ершовского с.)	100	100
Стахановец	100	100
Имени Молотова	100	100
Имени Калинина (Воробьёвского с.)	—	100
Путь Ленина	—	100
Новый путь	—	100
Большевик	—	100
Имени Кагановича	—	100
Имени Калинина (Никольского с.)	—	100
Возрождение	—	100
Путь к коммунизму	—	70
Всего по зоне	**20**	**94**
Зоны Спасской МТС		
Имени Сталина (Большедворского с.)	100	100
Организатор	—	100
Маяк	—	100
Имени Кирова	—	100
Память Ленина	—	100
Имени Ленина	—	100
Ленинский путь	—	100
Имени Ворошилова	—	100
Ворошиловец	—	58
Всего по зоне	**18**	**94**

Посевы заросли

Около МТФ колхоза „Маяк" на участке М. Ракула посеяно 2 гектара турнепса. Посеяли и о нём забыли в колхозе. Посевы настолько засорены сорной растительностью, что на первый взгляд трудно определить что растёт на этой площади. Следовало давно прополоть посев турнепса, но этим, видимо, не думают заниматься в колхозе.

Спрашивается, до каких пор правление и агроном колхоза „Маяк" будут безответственно относиться к уходу за посевами?

Тараканов.

Выполним план лесозаготовок

* * *

18 июля состоялось собрание партийно-хозяйственного актива Бирюковского леспромхоза комбината „Вологдолес". С докладом „Об итогах работы за I полугодие и задачах на 2 полугодие 1954 года" выступил директор леспромхоза тов. К. Юшманов. Он подробно изложил задачи, поставленные партией и правительством перед лесной промышленностью, охарактеризовал состояние дел в Бирюковском леспромхозе, указал на возможности позволяющие ещё выше поднять производительность труда и не только выполнить, но значительно перевыполнить план лесозаготовок этого года.

Перед докладом секретарь Бирюковского РК ВЛКСМ тов. Н. Паутов вручил Почётную грамоту ЦК ВЛКСМ мастеру леса комсомольско-молодёжного мастерского участка Большедворского лесопункта тов. Поповой за высокие показатели в работе в мае 1954 года.

В конце собрания было принято социалистическое обязательство по досрочному выполнению плана лесозаготовок 3 квартала 1954 года.

В работе партийно-хозяйственного актива приняли участие секретари РК КПСС тт. А. С. Кабачинский и Н. П. Щукин.

Ниже мы публикуем некоторые выступления участников собрания.

* *

Использовать все возможности

Из выступления I секретаря РК КПСС тов. А. С. Кабачинского

Приятно слушать, когда на активе, подводя итоги работы за 1 полугодие, говорят о выполнении плана, но я хотел бы предостеречь отдельных товарищей от самоуспокоенности и зазнайства, ибо в леспромхозе, несмотря на выполнение плана 1 полугодия, есть большие недостатки в использовании механизмов, кадров. При умелом использовании всех возможностей можно дать народному хозяйству больше леса, чем фактически дано.

Одной из этих возможностей является полное использование рабочей силы. Не принимают участия в работе домашние хозяйки. На сегодня ещё имеются прогулы рабочих.

Плохо обстоит дело с созданием жилищно-бытовых условий для рабочих, особенно, в Мольском и Большедворском лесопунктах. Не развёрнута по-настоящему массово-политическая работа. В Воробьёвском лесопункте с начала года поставлено всего лишь 2 доклада. Это большая недоработка партийной организации и администрации леспромхоза. В этом есть вина и РК КПСС.

Рабочий комитет и его председатель тов. Полуэктов далеко не всё сделали по развёртыванию действенного социалистического соревнования, бюрократически относятся к жалобам и заявлениям рабочих.

У леспромхоза есть все возможности успешно выполнить план лесозаготовок 1954 года, надо только правильно использовать эти возможности.

Нам нужна помощь леспромхоза

Из выступления начальника Воробьёвского лесопункта тов. А. Хрулёва

Большим препятствием в успешной работе Воробьёвского лесопункта является отсутствие хороших, опытных кадров, достаточного количества трелёвочных тракторов «КТ-12». Лесопункт располагает 5 автомашинами, но вследствие плохих дорог они стоят на приколе. Знает об этом администрация леспромхоза, но помощи лесопункту в устройстве дорог оказывает недостаточно.

Мастера леса безответственно относятся к порученному делу. Мастер леса тов. Смирнов не борется с прогульщиками, нарушителями трудовой дисциплины. Рабочие мало видят мастеров леса.

На лесопункте есть хорошие производственники, значительно перевыполняющие нормы выработки, это тт. С. Садоков, Лукичёв, Деменский и другие, но ни администрация, ни партийная и профсоюзная организации не пропагандируют их опыта работы.

Большим тормозом в выполнении плана является и то, что на сегодня ещё не организована работа по цикличному методу, плохо подготовляются лесосеки.

Десятники тт. Дианов и Катышев плохо разбираются в ассортиментах и много деловой древесины при сортировке направляют в дрова.

Мы примем все меры к тому, чтобы устранить недостатки и к 20 декабря выполнить план лесозаготовок 1954 года и дать сверх плана 2 тысячи кубометров леса.

Годовой план лесозаготовок выполним

Из выступления начальника Большедворского лесопункта тов. Дворкова

Большедворский лесопункт из года в год не выполнял планов лесозаготовок, не выполнил он плана января и февраля этого года. Это результат безответственного отношения к выполнению плана, бесхозяйственного ведения дела, обезлички механизмов, порчи машин и простоев, нарушения трудовой дисциплины, низкой производительности труда.

Устранив в основном эти препятствия, мешающие выполнению плана лесозаготовок, коллектив лесозаготовителей лесопункта, начиная с марта, систематически перекрывает месячные планы вывозки и заготовки леса.

Успешному выполнению плана способствует хорошо поставленная и слаженная работа комсомольско-молодёжного мастерского участка, возглавляемого мастером леса тов. Поповой, и других рабочих. Сейчас на лесопункте немного рабочих, которые не выполняют норм выработки, но они к сожалению есть. Есть среди коллектива и прогульщики. Это тов. Громов, празднующие религиозные праздники тт. Попов, Домашина и Лебедев.

Существенные недостатки ещё имеются на лесопункте в планировании работы. Производственный отдел слабо занимается этим вопросом.

От лица коллектива лесозаготовителей лесопункта я заверяю участников собрания партийно-хозяйственного актива, что Большедворский лесопункт успешно справится с планом 1954 года.

Поднять борьбу за режим экономии

Из выступления главного бухгалтера леспромхоза тов. Мордвинова

Режим экономии—важнейший рычаг дальнейшего подъёма народного хозяйства. Это надо всегда помнить. Однако в отдельных лесопунктах вследствие малого выхода деловой древесины, большого перехода деловой древесины в дрова и сдачи лесопродукции сплавной конторе низшим сортом, произошло удорожание себестоимости лесопродукции. Не борются в ряде лесопунктов за экономию горючего, материалов, завышают расценки на отдельных видах работ. Допускается брак. Имеют место необоснованные списания материалов. Всё это создаёт убытки и финансовое затруднение леспромхозу.

Такому безответственному отношению к экономии средств надо положить конец.

Диспетчерская служба в МТС

В нашей машинно-тракторной станции диспетчерская служба существует с 1948 года. В её обязанности входят передача в тракторные бригады и специалистам МТС, работающим в колхозах, заданий, распоряжений и указаний дирекции и контроль за их выполнением. Кроме этого, диспетчерская служба обеспечивает ежедневную точную информацию дирекции МТС о работе тракторных бригад и техническом состоянии машин.

Наш опыт показывает, что для обслуживания радиостанций «Урожай» лучше всего использовать учётчиков-заправщиков тракторных бригад, овладевших специальностью радиста. Подготовка этих кадров у нас осуществляется своими силами непосредственно в МТС.

При организации диспетчерской службы нет нужды заводить в тракторных бригадах какую-либо дополнительную документацию, кроме существующей. Для ежедневной передачи оперативных сводок достаточно иметь учётные листы тракториста и комбайнера. Из них можно взять все производственные показатели.

Чёткая и слаженная работа диспетчерской службы зависит не только от диспетчеров, но и от дирекции. Ещё до начала полевых работ в диспетчерской нашей МТС имелся производственный план, в котором были отражены все виды работ, выполняемых МТС в обслуживаемых колхозах. Из этого плана можно видеть все задания тракторным бригадам. У нас главный агроном ежегодно готовит для диспетчерской службы план-карту землепользования колхозов. В ней наносятся поля севооборотов с размещением на них сельскохозяйственных культур. Наличие этих документов позволяет диспетчеру осуществлять постоянный контроль за выполнением всех плановых заданий и договорных обязательств МТС с колхозами.

Диспетчерская служба Миллеровской МТС имеет твёрдый распорядок рабочего дня и расписание работы радиостанций. Каждая тракторная бригада знает своё время, когда она должна передавать в МТС сведения о выполнении производственных заданий, когда получает оперативные указания и когда может делать заявки и т. д.

В период весеннего сева радиостанция МТС работала с 7 до 17 часов. Это время распределялось так: с 7 до 9 часов бригадиры тракторных бригад выясняли с руководством МТС организационно-технические вопросы рабочего дня и давали заявки на техническое обслуживание; с 9 часов до 11 часов учётчики-заправщики передавали информацию о работах, выполненных бригадами за ночь. Остальное время до 16 часов радиостанция МТС была на дежурном приёме. С 16 до 17 часов—час оперативно-производственных передач. В этот час радиостанции всех тракторных бригад переходили на приём. У приёмников в это время обычно находятся учётчики-заправщики или бригадиры. Дежурные заносят краткое содержание принимаемых указаний в специальную тетрадь. В этот же час передавались сообщения о ходе социалистического соревнования между тракторными бригадами, об успехах отдельных механизаторов за предыдущий день. На часе оперативно-производственных передач, как правило, присутствуют трактористы и прицепщики, готовящиеся вступить в ночную смену. Поэтому все указания, распоряжения, сообщения быстро доходят до всего коллектива каждой тракторной бригады.

Во время уборки урожая, когда на полях находится в работе особенно много машин и механизмов, радиостанция диспетчерской МТС работает с 6 часов утра до 17 часов, с 19 до 20 и с 22 до 23 часов.

После окончания уборки урожая диспетчерская переходит на режим работы такой же, как и во время весенних полевых работ.

Все распоряжения тракторным бригадам в диспетчерскую передают директор, главный инженер, главный агроном и специалисты МТС.

Диспетчерская система управления дополняет живое руководство со стороны директора МТС тракторными бригадами и специалистами. Дальнейшее развитие и усовершенствование этого важного звена в системе управления МТС поможет машинно-тракторным станциям улучшить использование машинно-тракторного парка и тем самым будет способствовать дальнейшему подъёму социалистического сельского хозяйства.

А. Басова.

Г. С. Кадачигов

18 июля скончался директор районной заготовительной конторы „Заготзерно", член КПСС с 1931 года Григорий Селиверстович Кадачигов.

Оборвалась жизнь верного сына нашей Родины, отдавшего все свои знания и энергию беззаветному служению любимой Родине и её народу.

Неутомимая энергия, добросовестность в работе, трудолюбие, сочетались в нём с большой скромностью хорошего товарища и прекрасного человека.

Смерть Григория Селиверстовича является тяжёлой утратой для коллектива РЗК „Заготзерно" и память о нём навсегда сохранится в сердцах товарищей, сослуживцев и друзей.

ГРУППА ТОВАРИЩЕЙ.

За редактора В.М.Никитин.

«Ленинский путь» выходит два раза в неделю: по четвергам и воскресеньям. Адрес редакции: д. Климовское, дом № 29. Телефон 32.

ГЕ 03578 Бирюковская районная типография. Зак. № 133. Тираж 1600 экз.