ОБЛАСТНАЯ БИБЛИОТЕКА

*Пролетарии всех стран, соединяйтесь!*

# Ленинский ПУТЬ

*Орган Биряковского районного комитета КПСС и районного Совета депутатов трудящихся*

№ 104 (1521) | Воскресенье, 27 декабря 1953 г. | Год изд. 19-й

## Хорошие семена — основа высоких урожаев

Постановление сентябрьского Пленума ЦК КПСС «О мерах дальнейшего развития сельского хозяйства СССР» поставило перед тружениками социалистического сельского хозяйства задачу дальнейшего повышения урожайности всех сельскохозяйственных культур. Чтобы успешно выполнить эту задачу, колхозы района должны своевременно и организованно провести подготовку к весеннему севу.

Одним из решающих условий успешного проведения сева является обеспечение колхозов высококачественными семенами в полной потребности для выполнения плана. Эта задача в колхозах района на сегодня ещё не решена. Только треть колхозов выполнила план засыпки семян яровых культур. Сильно отстают с засыпкой семян яровых культур колхозы «Память Ленина», «Возрождение», имени Сталина Большедворского сельсовета, имени Молотова. «Путь Ленина» и другие. Крайне медленно идёт засыпка семян льна, картофеля и многолетних трав.

Чтобы выполнить задачу подъёма урожайности, колхозы «Доброволец», имени Сталина Ершовского сельсовета, «Путь к коммунизму», имени Ворошилова, «Маяк» проявили большую заботу по обеспечению себя семенами зерновых культур и совместно со специалистами сельского хозяйства довели их до посевных кондиций. Иначе относятся к этому важнейшему делу руководители колхозов «Организатор», имени Калинина Никольского сельсовета, «Память Ленина» и «Новый путь». В этих колхозах ещё не закончена засыпка семян и не проведено ни одного анализа на всхожесть.

Хорошие семена — основа будущего урожая. Вот почему всё внимание руководителей колхозов, машинно - тракторных станций, первичных партийных организаций, сельских Советов, специалистов сельского хозяйства должно быть сейчас сосредоточено на завершении засыпки семян, доведение их до посевных кондиций, на правильный уход за ними. Надо использовать все внутренние резервы по изысканию семян, а если их всё же будет недостаточно, произвести позаимствование у соседей или приобрести на стороне. Некондиционные семена следует обменить на кондиционные. Только при условии полного выполнения плана засыпки высококачественных семян всех культур, мы сможем успешно справиться с проведением весеннего сева и с поставленной задачей по повышению урожайности колхозных полей.

Первичные партийные организации и сельские Советы должны возглавить политический и трудовой подъём работников сельского хозяйства и стать организаторами социалистического соревнования колхозов и МТС за успешное выполнение постановления сентябрьского Пленума ЦК КПСС.

## СВОДКА
### о ходе обмолота и засыпки семян в колхозах района на 25 декабря 1953 года
(в процентах к плану)

| КОЛХОЗЫ | Обмолочено семян клевера | Засыпано семян яровых | Засыпано семян льна | Засыпано семян картофеля | Засыпано семян клевера |
|---|---|---|---|---|---|
| Имени Калинина (Алексинского с.) | — | 100,0 | 11,5 | 28,5 | — |
| Путь Ленина | 90,0 | 72,6 | 5,7 | 36,0 | — |
| Новый путь | 100,0 | 93,3 | 17,8 | 80,0 | — |
| Путь к коммунизму | 75,0 | 86,7 | 24,5 | 49,5 | 4,3 |
| Доброволец | — | 100,0 | 22,5 | 23,2 | — |
| Имени Сталина (Ершовского с.) | 100,0 | 100,0 | 4,4 | 21,6 | 7,5 |
| Стахановец | 100,0 | 84,0 | 8,3 | 2,0 | — |
| Имени Молотова | 100,0 | 72,6 | 25,0 | 70,4 | 11,5 |
| Большевик | 100,0 | 91,7 | — | 46,6 | — |
| Имени Кагановича | 82,0 | 93,0 | 6,5 | 16,7 | 24,1 |
| Имени Калинина (Никольского с.) | 50,0 | 93,8 | — | 22,5 | 3,6 |
| Возрождение | 100,0 | 51,1 | 5,2 | 10,0 | — |
| Ленинский путь | — | 87,0 | 1,2 | 46,0 | — |
| Имени Ленина | 100,0 | 100,0 | 5,7 | 8,0 | 14,3 |
| Маяк | 100,0 | 100,0 | 5,3 | 40,0 | 8,5 |
| Имени Ворошилова | 100,0 | 100,0 | 3,7 | 35,7 | 3,7 |
| Организатор | — | 83,3 | 10,0 | 26,3 | 3,6 |
| Имени Сталина (Большедвор. с.) | 100,0 | 63,4 | 10,3 | 7,3 | 44,3 |
| Имени Кирова | — | 88,5 | — | 26,6 | — |
| Память Ленина | — | 55,7 | 5,3 | 3,0 | — |
| Ворошиловец | — | 100,0 | 40,0 | 20,0 | — |

## В Комитете по международным Сталинским премиям „За укрепление мира между народами“

9 и 12 декабря в Москве под председательством академика Д. В. Скобельцына состоялись заседания Комитета по международным Сталинским премиям «За укрепление мира между народами».

Комитет рассмотрел поступившие предложения о присуждении международных Сталинских премий за текущий год и принял решение по этому вопросу.

Ниже публикуется постановление Комитета о присуждении международных Сталинских премий «За укрепление мира между народами» за 1953 год.

## О присуждении международных Сталинских премий „За укрепление мира между народами“ за 1953 год

*Постановление Комитета по международным Сталинским премиям „За укрепление мира между народами“ от 12 декабря 1953 года*

За выдающиеся заслуги в деле борьбы за сохранение и укрепление мира присудить ***международные Сталинские премии „За укрепление мира между народами“*** следующим лицам:

***Пьеру КОТ***—депутату Национального собрания (Франция)

***Сахиб Синг СОКХЕЮ***—профессору, генерал-майору, члену Совета штатов парламента Индии.

***Андреа ГАДЖЕРО***—священнику (Италия)

***Изабелле БЛЮМ***—депутату парламента (Бельгия)

***Говарду ФАСТУ***—писателю (США)

***Джону БЕРНАЛУ***—профессору Лондонского университета (Англия)

***Леону КРУЧКОВСКОМУ***—писателю (Польша)

***Пабло НЕРУДЕ***—писателю (Чили)

***Андреа АНДРЕЕН*** — доктору медицины, главному врачу клинической лаборатории г. Стокгольма (Швеция)

***ПОПОВОЙ Нине Васильевне*** — секретарю Всесоюзного Центрального Совета профсоюзов (СССР).

***Председатель Комитета Д. В. СКОБЕЛЬЦЫН***

***Заместители Председателя Комитета***

***ГО МО-ЖО*** (Китай)

***ЛУИ АРАГОН*** (Франция)

***Члены Комитета:***

***М. АНДЕРСЕН-НЕКСЕ*** (Дания),

***ЯН ДЕМБОВСКИЙ*** (Польша),

***Михаил САДОВЯНУ*** (Румыния),

***А. А. ФАДЕЕВ*** (СССР),

***И. Г. ЭРЕНБУРГ*** (СССР).

12 декабря 1953 года
г. Москва.

## На 10 тысяч рублей продукции сверх плана

Соревнуясь за досрочное выполнение годового плана, коллектив работников артели «Ткачиха» добился хороших показателей в труде. На 20 декабря он полностью завершил выполнение плана 1953 года. Коллектив артели выпустит до конца года дополнительно продукции на 10 тысяч рублей.

*И. П. Юшков.*
*зав. плановым отделом райисполкома.*

## Выполнят план ремонта тракторов

МТС — решающая сила в колхозном производстве. Оснащённые богатой техникой, машинно-тракторные станции призваны обеспечить крутой подъём сельского хозяйства. Борясь за выполнение этой задачи, механизаторы Биряковской МТС, воодушевлённые постановлением сентябрьского Пленума ЦК КПСС, ведут неослабную работу по завершению плана ремонта тракторов и сельхозмашин четвёртого квартала 1953 года. Из 19 тракторов на 20 декабря они отремонтировали 16 тракторов и ряд сельхозмашин.

Механизаторы взяли обязательство повысить темпы и качество ремонта тракторов и сельхозмашин и выполнить план четвёртого квартала в установленный срок.

*НОВЫЕ СЕЛЬСКОХОЗЯЙСТВЕННЫЕ МАШИНЫ*

## Культиватор—растениепитатель овощей

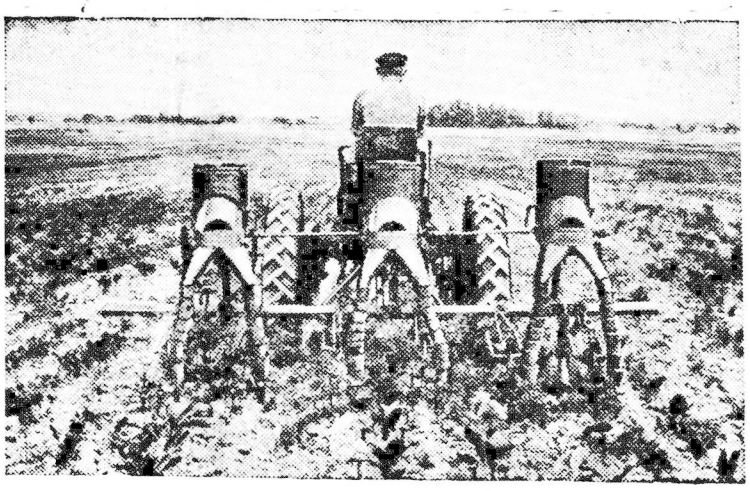

Сейчас выпускается новый овощной культиватор—растениепитатель — КРН-2,8. Он значительно легче по весу, проще по конструкции и удобнее в работе, чем прицепной тракторный культиватор. Новая машина навешивается на садово - огородный трактор ХТЗ-7 и может производить междурядную обработку, глубокое рыхление междурядий, подкормку растений минеральными удобрениями. Этот культиватор способен обработать в день 10—12 гектаров овощных культур.

В текущем году наша промышленность выпустит пятьсот таких культиваторов, в 1954 г.—десять тысяч, а в 1955 г.—двенадцать тысяч.

## *Долго ли нарушители будут оставаться ненаказанными?*

Решением райисполкома подворный забой скота запрещён. Производить забой скота разрешается только на убойном пункте районной конторы «Заготживсырьё» и колхозных убойных площадках специально выделёнными для этого забойщиками.

В колхозе имени Сталина Большедворского сельсовета этот порядок забоя скота грубо нарушается. Забойщика скота тов. Монзикова председатель колхоза тов. Валов направил на другую работу—возить почту, а сам стал производить подворный забой скота.

Ценным сырьём для кожевенной промышленности являются свиные шкуры, но вместо того, чтобы способствовать заготовке этого сырья, тов. Валов, забивая свиней, производит опаливание шкуры. В течение последнего времени было 15 случаев опаливания свиней.

О фактах подворного забоя скота и опаливания свиней знают работники районных заготовительных органов: начальник отдела заготовок тов. Опахов, агент тов. Шунин, сборщик районной конторы «Заготживсырьё» тов. Попов, работники сельского Совета, но мер к нарушителям решения райисполкома не приняли.

Мимо фактов нарушения проходят и работники ветеринарного надзора и милиции, на которых возложен контроль за выполнением решения райисполкома.

Долго ли нарушители будут оставаться ненаказанными?

*А. Сивков.*

# В Верховном Суде СССР

18—23 декабря 1953 года Специальное Судебное Присутствие Верховного Суда СССР в составе:

Председательствующего — Председателя Специального Судебного Присутствия Маршала Советского Союза Конева И. С. и членов Присутствия: Председателя Всесоюзного Центрального Совета Профессиональных Союзов Шверника Н. М., первого заместителя Председателя Верховного Суда СССР Зейдина Е. Л., генерала армии Москаленко К. С., Секретаря Московского областного Комитета КПСС Михайлова Н. А., Председателя Совета Профессиональных Союзов Грузии Кучева М. И., Председателя Московского городского суда Громова Л. А., первого заместителя Министра внутренних дел СССР Лунева К. Ф. рассмотрело в закрытом судебном заседании, в порядке, установленном Законом от 1 декабря 1934 года, уголовное дело по обвинению Берия Л. П. и других.

В соответствии с обвинительным заключением суду были преданы: Берия Л. П. по обвинению в преступлениях, предусмотренных статьями 58—1 «б», 58—8, 58—13, 58—11 Уголовного Кодекса РСФСР; Меркулов В. Н., Деканозов В. Г., Кобулов Б. З., Гоглидзе С. А., Мешик П. Я., Влодзимирский Л. Е. по обвинению в преступлениях, предусмотренных статьями 58—1 «б», 58—8, 58—11 Уголовного Кодекса РСФСР.

Судебное следствие полностью подтвердило материалы предварительного следствия и предъявленные всем подсудимым обвинения, изложенные в обвинительном заключении.

Судом установлено, что, изменив Родине и действуя в интересах иностранного капитала, подсудимый Берия сколотил враждебную советскому государству изменническую группу заговорщиков, в которую вошли связанные с Берия в течение многих лет совместной преступной деятельностью подсудимые Меркулов В. Н., Деканозов В. Г., Кобулов Б. З., Гоглидзе С. А., Мешик П. Я. и Влодзимирский Л. Е. Заговорщики ставили своей преступной целью использовать органы Министерства внутренних дел против Коммунистической Партии и Правительства СССР, поставить Министерство внутренних дел над Партией и Правительством для захвата власти, ликвидации советского рабоче-крестьянского строя, реставрации капитализма и восстановления господства буржуазии.

Суд установил, что начало преступной изменнической деятельности Берия Л. П. и установление им тайных связей с иностранными разведками относится ещё ко времени гражданской войны, когда в 1919 году Берия Л. П., находясь в Баку, совершил предательство, поступив на секретно-агентурную должность в разведку контрреволюционного муссаватистского правительства в Азербайджане, действовавую под контролем английских разведывательных органов.

В 1920 году Берия Л. П., находясь в Грузии, вновь совершил предательство, установив тайную связь с охранкой грузинского меньшевистского правительства, также являвшейся филиалом английской разведки.

В последующие годы, вплоть до своего ареста, Берия Л. П. поддерживал и расширял тайные связи с иностранными разведками.

На протяжении многих лет Берия Л. П. и его соучастники тщательно скрывали и маскировали свою вражескую деятельность.

После кончины И. В. Сталина, делая ставку на общую активизацию реакционных империалистических сил против Советского государства, Берия Л. П. перешёл к форсированным действиям для осуществления своих антисоветских изменнических замыслов, что и позволило в короткий срок разоблачить Берия Л. П. и его соучастников и пресечь их преступную деятельность.

Став в марте 1953 года министром внутренних дел СССР подсудимый Берия Л. П., подготовляя захват власти, начал усиленно продвигать участников заговорщической группы на руководящие должности как в центральном аппарате МВД, так и в его местных органах. Берия Л. П. и его сообщники расправлялись с честными работниками МВД, отказывавшимися выполнять преступные распоряжения заговорщиков.

В своих антисоветских изменнических целях Берия Л. П. и его соучастники предприняли ряд преступных мер для того, чтобы активизировать остатки буржуазно - националистических элементов в союзных республиках, посеять вражду и рознь между народами СССР и в первую очередь подорвать дружбу народов СССР с великим русским народом.

Действуя как злобный враг советского народа, подсудимый Берия Л. П., с целью создания продовольственных затруднений в нашей стране, саботировал, мешал проведению важнейших мероприятий Партии и Правительства, направленных на подъём хозяйства колхозов и совхозов и неуклонное повышение благосостояния советского народа.

Установлено, что, скрывая и маскируя свою преступную деятельность, подсудимый Берия Л. П. и его соучастники совершали террористические расправы над людьми, со стороны которых они опасались разоблачений. В качестве одного из основных методов своей преступной деятельности заговорщики избрали клевету, интриги и различные провокации против честных партийных и советских работников, стоявших на пути враждебных Советскому государству изменнических замыслов Берия Л. П. и его сообщников и мешавших им пробираться к власти.

Судом установлено, что подсудимые Берия Л. П., Меркулов В. Н., Деканозов В. Г., Кобулов Б. З., Гоглидзе С. А., Мешик П. Я. и Влодзимирский Л. Е., используя своё служебное положение в органах НКВД—МГБ—МВД, совершили ряд тягчайших преступлений с целью истребления честных, преданных делу Коммунистической партии и Советской власти кадров.

Судом также установлены преступления Берия Л. П., свидетельствующие о его глубоком моральном разложении, и факты совершенных Берия преступных корыстных действий и злоупотреблений властью.

Виновность всех подсудимых в предъявленных им обвинениях была полностью доказана на суде подлинными документами, вещественными доказательствами, собственноручными записями подсудимых, показаниями многочисленных свидетелей.

Изобличённые доказательствами подсудимые Берия Л. П., Меркулов В. Н., Деканозов В. Г., Кобулов Б. З., Гоглидзе С. А., Мешик П. Я. и Влодзимирский Л. Е. на судебном следствии, подтвердили показания, данные ими на предварительном следствии, и признали себя виновными в совершении ряда тягчайших государственных преступлений.

Специальное Судебное Присутствие Верховного Суда СССР установило виновность подсудимого Берия Л. П.—в измене Родине, организации антисоветской заговорщической группы в целях захвата власти и восстановления господства буржуазии; в совершении террористических актов против преданных Коммунистической Партии и народам Советского Союза политических деятелей; в активной борьбе против революционного рабочего движения в Баку в 1919 году, когда Берия состоял на секретно-агентурной должности в разведке контрреволюционного муссаватистского правительства в Азербайджане, завязал там связи с иностранной разведкой, а в последующем поддерживал и расширял свои тайные преступные связи с иностранными разведками до момента разоблачения и ареста, то есть в преступлениях, предусмотренных статьями 58—1 «б», 58—8, 58—13, 58—11 Уголовного Кодекса РСФСР.

Суд установил виновность подсудимых Меркулова В. Н., Деканозова В. Г., Кобулова Б. З., Гоглидзе С. А., Мешика П. Я. и Влодзимирского Л. Е. в измене Родине, совершении террористических актов и участии в антисоветской изменнической группе, то есть в преступлениях, предусмотренных статьями 58—1 «б», 58—8, 58—11 Уголовного Кодекса РСФСР.

Специальное Судебное Присутствие Верховного Суда СССР постановило:

Приговорить Берия Л. П., Меркулова В. Н., Деканозова В. Г., Кобулова Б. З., Гоглидзе С. А., Мешика П. Я., Влодзимирского Л. Е. к высшей мере уголовного наказания—расстрелу, с конфискацией лично им принадлежащего имущества, с лишением воинских званий и наград.

Приговор является окончательным и обжалованию не подлежит.

## *Приговор приведён в исполнение*

23 декабря приведён в исполнение приговор Специального Судебного Присутствия Верховного Суда СССР в отношении осуждённых к высшей мере уголовного наказания—расстрелу—Берия Л. П., Меркулова В. Н., Деканозова В. Г., Кобулова Б. З., Гоглидзе С. А., Мешика П. Я. и Влодзимирского Л. Е.

*За повсеместное распространение опыта передовиков сельского хозяйства!*

## Как мы повысили доходность свиноводства

Наша артель уделяет большое внимание общественному животноводству. В 1952 году колхоз выполнил план развития животноводства по всем видам скота. Денежный доход составил 1 миллион 89 тысяч рублей. Особенно резко возросла доходность от свиноводства.

Раньше от 70 свиноматок мы получали 10—15 тыс. рублей в год. Такие доходы не удовлетворяли колхозников. В 1952 году артель организовала откорм свиней. За год мы откормили 218 свиней, давших 264 центнера мяса в живом весе, что составляет 11 центнеров на каждые 100 гектаров пашни. Денежный доход от свиноводства увеличился до 267 тыс. рублей.

Для работы на свиноводческой ферме правление подобрало постоянные опытные кадры. Это способствовало улучшению содержания и кормления животных.

Опыт показал, что от скрещивания свиноматок помесей крупной белой породы с хряками ливенской породы получается более жизнеспособный приплод, отличающийся быстротой роста и лучшими откормочными качествами.

У нас применяется два вида откорма: мясной и полусальный. На мясной откорм ставится молодняк в 4—5 месячном возрасте с живым весом 35 — 40 кг, а на полусальный—хряки-кастраты весом по 70—80 килограммов и выбракованные свиноматки.

Мясной откорм продолжается три месяца. В первые полтора месяца применяется в среднем следующий суточный рацион: концентратов — 1 кг, сочных кормов—4,5 кг, мякины—1 кг, соли—20—25 граммов и мела—до 30 граммов на голову.

Летом вместо мякины и сочных кормов даём свиньям по 3—4 кг резки бобовых трав. Во втором периоде мясного откорма дача концентратов увеличивается до 2,5 кг. С мясного откорма снимаем свиней в возрасте 7 — 8 месяцев с живым весом до 100 килограммов.

Полусальный откорм также длится до трёх месяцев. В первые полтора месяца даём свиньям по 2,5 кг концентратов, по 5 кг сочных и по 2 кг грубых кормов, соли и мела по 30 граммов в сутки на голову.

Во втором периоде откорма дача концентратов увеличивается до 4 кг, а количество сочных и грубых кормов уменьшается. При наличии барды даём её откармливаемым свиньям от 4 до 6 литров в сутки на одну голову.

Кормим и поим свиней три раза в сутки. Корма всегда даются свежие, тщательно подготовленные. Свиньям, имеющим хороший аппетит, увеличивается дача грубых кормов, а свиньям с плохим аппетитом повышается дача концентратов. Утром и вечером корма даются в варёном, а днём в сыром виде.

В летнее время свиньи пасутся на естественных и сеяных выпасах. Это экономит много концентрированных кормов, укрепляет здоровье свиней, особенно поросят после отъёма.

К пастбищу приучаем свиней постепенно. В первые дни выпускаем их накормленными и пасём не больше часа. В последующие дни кормовые дачи сокращаем, увеличиваем продолжительность пастьбы. При недостатке травы на пастбище свиней подкармливаем скошенной травой—люцерной. В жаркое время загоняем их под навесы.

За каждой свинаркой закрепляется 40—50 откармливаемых свиней. Перед постановкой на откорм, а затем ежемесячно свиньи взвешиваются.

За перевыполнение плана в 1952 году было выдано в порядке дополнительной оплаты 1.539 килограммов свинины. Свинарка т. Лесникова А. Я. за 1952 год выработала 1.101 трудодень и получила на них 22 центнера зерна, много грубых кормов, 4.408 рублей деньгами. Кроме того, дополнительно за откорм свиней ей выдано 106 килограммов мяса и за выращивание молодняка—8 поросят в двухмесячном возрасте.

Заведующий фермой т. Хананов П. И. получил в счёт дополнительной оплаты 260 кг свинины.

В ответ на постановление Пленума ЦК КПСС «О мерах дальнейшего развития сельского хозяйства СССР» члены нашей артели решили в 1954 году на каждые 100 гектаров пашни дать по 17 центнеров свиного мяса.

*Н. Гаранин,*
*председатель колхоза имени Буденного, Карсунского района, Ульяновской области, Герой Социалистического Труда.*

**Редактор П. И. Яковлев.**

Правление Биряковского райпотребсоюза доводит до сведения всех уполномоченных членов-пайщиков, что назначенное на 29 декабря 1953 года

**собрание уполномоченных Биряковского райпотребсоюза переносится на 10 января 1954 года.**

*ПРАВЛЕНИЕ БИРЯКОВСКОГО РАЙПОТРЕБСОЮЗА.*

«Ленинский путь» выходит два раза в неделю: по четвергам и воскресеньям. Адрес редакции: д. Климовское, дом № 29. Телефон 32.

ГЕ 08504 Биряковская районная типография Зак. 222. Тираж 1800 экз.