ВОЛОГОДСКАЯ
ОБЛАСТНАЯ
БИБЛИОТЕКА

*Пролетарии всех стран, соединяйтесь!*

# Ленинский ПУТЬ

*Орган Бирюковского районного комитета КПСС и районного Совета депутатов трудящихся*

№ 98 (1515) | Суббота, 5 декабря 1953 г. | Год изд. 19-й

## СЕГОДНЯ—ДЕНЬ КОНСТИТУЦИИ СОЮЗА ССР

**Да здравствует великий Союз Советских Социалистических республик—твердыня дружбы и славы народов нашей страны, несокрушимый оплот мира во всём мире!**

## Накануне VII районной партийной конференции

Завтра начинает свою работу VII районная партийная конференция. С момента шестой районной партийной конференции прошло более года. За этот период партийная организация района проделала большую работу по претворению в жизнь решений XIX съезда и постановления сентябрьского Пленума ЦК КПСС, постановлений Совета Министров СССР и ЦК КПСС.

Колхозники и колхозницы района, воодушевлённые решениями партии и правительства, в основном справились с задачами уборки урожая. Многие колхозы района собрали в этом году значительно выше урожай, чем в 1952 году, и увеличивают денежные и натуральные доходы на трудодень.

Передовые колхозы района успешно ведут расчёты с государством по всем видам поставок сельскохозяйственной продукции.

Но наряду с положительными результатами работы районная партийная организация приходит к своей партийной конференции с рядом нерешённых задач. Район ещё не закончил расчёты с государством по хлебу и другим продуктам сельского хозяйства, не решёны до конца неотложные задачи в области животноводства. Ещё крайне низка его продуктивность, велика яловость коров, общественное стадо не обеспечено в достаточном количестве кормами.

Плохо ведутся работы по подготовке к предстоящему значительному увеличению посевов картофеля и овощей. Во многих колхозах района ещё не закончена засыпка семян картофеля, зерновых и технических культур, семян многолетних трав. Мало поднято зяби. Крайне медленно идёт обработка льна и сдача льнопродукции государству.

Существенные недостатки имеются в работе машинно-тракторных станций. Мощная техника, которой они оснащены, используется не полностью, часто простаивала.

Из месяца в месяц срывают выполнение планов лесозаготовительные предприятия района и предприятия местной промышленности и промысловой кооперации.

Очень скверно работает потребительская кооперация и ОРС леспромхоза по удовлетворению потребностей населения в товарах массового потребления.

Много лучшего следуте желать в работе культурно-просветительных организаций района: Дома культуры, сельских клубов, изб-читален, библиотек и кино.

Все эти и многие другие существенные недостатки в работе колхозов, МТС, предприятий и учреждений района явились следствием недостаточной партийно-политической и организационной работы партийных организаций и районного комитета партии в массах.

Многие партийные организации слабо используют право контроля хозяйственной деятельности предприятий и колхозов, недостаточно ведут массово-политическую работу по мобилизации трудящихся района на быстрейшее выполнение всех задач, поставленных партией и правительством.

Партийная конференция—важное событие в жизни районной партийной организации. Районный комитет партии будет держать перед делегатами конференции ответ за свою работу, за то, как он боролся за выполнение поставленных перед районом партией и правительством неотложных задач по дальнейшему развитию сельского хозяйства и промышленности района.

Районная партийная конференция должна пройти на высоком идейно-политическом уровне, под знаком острой принципиальной критики недостатков в работе. Делегаты конференции должны подвести итоги работы районного комитета партии, вскрыть недостатки и наметить пути дальнейшей работы районной партийной организации в борьбе за выполнение исторических решений партии и правительства по подъёму сельского хозяйства и промышленности района, в борьбе за построение коммунизма в нашей стране.

Коммунистический привет делегатам седьмой районной партийной конференции!

## Торжество социалистической демократии

Сегодня большой всенародный праздник—День Конституции Союза ССР. 17 лет, прошедших после принятия новой Конституции, убедительно продемонстрировали перед всем миром великую силу идей социалистического демократизма. Заботой о благе народа, о процветании нашей Родины проникнуто всё содержание Советской Конституции—Основного Закона СССР.

Наша Конституция является Конституцией победившего социализма и развёрнутой социалистической демократии. Она законодательно закрепила тот всемирно-исторический факт, что Советский Союз построил социализм и вступил в полосу постепенного перехода от социализма к коммунизму. В результате осуществления политики индустриализации страны и коллективизации сельского хозяйства создана новая, социалистическая экономика, не знающая кризисов и безработицы, дающая все возможности для зажиточной и культурной жизни народа.

В соответствии с изменениями в области экономики изменилась и классовая структура советского общества. Окончательно были ликвидированы эксплуататорские классы, навсегда уничтожена эксплуатация человека человеком. В нашей стране остались два дружественных класса — рабочий класс и класс крестьян, являющиеся полными хозяевами страны и всех её богатств. Совершенно новой стала и советская интеллигенция. В условиях социалистического строя союз рабочих и крестьян ещё больше окреп, превратился в дружбу между ними, упрочилось морально-политическое единство всего советского общества.

В Советской Конституции записаны великие принципы социализма. Политическую основу СССР составляют Советы депутатов трудящихся, выросшие и окрепшие в результате свержения власти помещиков и капиталистов и завоевания диктатуры пролетариата. Экономической основой является социалистическая система хозяйства и социалистическая собственность на орудия и средства производства. В стране осуществляется принцип социализма: „от каждого по способностям, каждому по труду".

Наше государство создано в интересах народа и управляется самим народом—в этом ярко выражается подлинный демократизм социалистического строя. Гениальный Ленин, создавший советское государство, указывал, что у нас есть чудесное средство удесятерить наш государственный аппарат, это средство—привлечение трудящихся к повседневной работе по управлению государством. Более полутора миллионов граждан избрано у нас депутатами Советов, десятки миллионов работают в постоянных комиссиях Советов, в профсоюзных, комсомольских, кооперативных и других общественных организациях.

Другую картину мы наблюдаем в странах капитала. Буржуазия уже давно забыла о „естественных и неотъемлемых правах и свободах человека", которые она афишировала раньше. Наступил кризис буржуазной демократии. Империалистическая буржуазия открыто переходит к методам фашистской террористической диктатуры. Она, как указывал И. В. Сталин, растоптала принцип равноправия людей и наций, выбросила за борт знамя буржуазно-демократических свобод.

Советская Конституция предоставила всем гражданам великие права—на труд, на отдых, на образование и на материальное обеспечение в старости или по нетрудоспособности. Она установила равноправие всех граждан независимо от их национальности, расы, пола, провозгласила неприкосновенность личности и имущества граждан, гарантировала законом свободу слова, свободу печати, свободу собраний, митингов, уличных шествий и демонстраций, свободу объединения трудящихся в свои организации. Обеспечено всеобщее, равное и прямое избирательное право при тайном голосовании.

Предоставляя советским людям величайшие права, Конституция налагает на них и определённые обязанности. Каждый гражданин СССР обязан трудиться, строго исполнять советские законы, блюсти трудовую, общественную и государственную дисциплину, беречь и укреплять общественную, социалистическую собственность, защищать социалистическое Отечество. Выполнение этих обязанностей служит укреплению мощи нашего государства.

В результате победы ленинско-сталинской национальной политики, осуществления принципа равноправия всех наций и рас достигнут полный расцвет социалистических наций. Под знаменем Советской Конституции развиваются и преуспевают более 60 наций, национальных групп и народностей. В едином многонациональном государстве они добились невиданных успехов в развитии национальной экономики, культуры и вносят достойный вклад в дело коммунистического строительства.

Дружба советских народов—великое завоевание социализма. Коммунистическая партия, как зеницу ока, хранит и укрепляет дружбу и единство народов, неустанно укрепляет многонациональное социалистическое государство. Советские люди видят в родной Коммунистической партии своего мудрого вождя и учителя, великую направляющую и руководящую силу нашего общества. Эта руководящая и организующая роль Коммунистической партии закреплена Конституцией СССР.

Конституция является вдохновляющим примером для трудящихся стран народной демократии, установивших свою власть, осуществляющих грандиозные социальные, экономические и культурные преобразования, успешно строящих социализм.

Для всех прогрессивных людей в капиталистических странах наша Советская Конституция служит моральной помощью и реальным подспорьем в их благородной борьбе за мир, за демократию, за социализм.

Советский народ под руководством партии, под знаменем социалистического демократизма мобилизует свою творческую энергию для достижения новых побед. Претворяя в жизнь решения XIX съезда КПСС и сентябрьского Пленума ЦК КПСС, трудящиеся нашей страны добиваются нового мощного подъёма промышленности, сельского хозяйства и культуры.

Под знаменем Советской Конституции, под руководством великой Коммунистической партии наш народ уверенно идёт к вершинам коммунизма.

*А. Красов.*

## На строительстве Каховского гидроузла

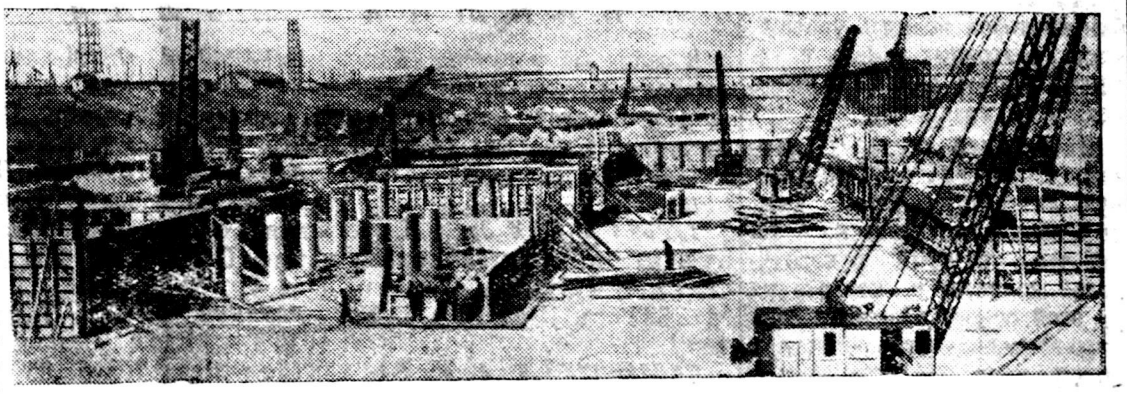

На сооружении судоходного шлюза началась установка арматуры и укладка бетона во второй ярус шлюза. Полным ходом возводятся здание ГЭС и водосливная плотина.

На снимке: общий вид строительства гидроэлектростанции и водосливной плотины.

Фото Ю. Лихуты. Пресс-клише ТАСС.

## К сведению делегатов седьмой Бирюковской районной партийной конференции

Бирюковский районный комитет КПСС доводит до сведения делегатов, что седьмая Бирюковская районная партийная конференция открывается 6 декабря 1953 года в 2 часа дня в помещении Бирюковского райкома партии.

*БИРЮКОВСКИЙ РАЙОННЫЙ КОМИТЕТ КПСС.*

*За повсеместное распространение опыта передовиков сельского хозяйства*

# За 7 тысяч литров молока

Доярка в колхозе я работаю около 20 лет. В первые годы средний надой молока от каждой коровы моей группы не превышал двух тысяч литров. Затем продуктивность животных достигла трёх—четырёх тысяч литров в год, а в прошлом году средний надой на корову составил 6.868 литров. В нынешнем году я взяла обязательство надоить не менее семи тысяч литров молока от каждой коровы. За десять месяцев уже получено около шести тысяч литров на корову. Соревнующиеся со мной доярки Герои Социалистического Труда А. Лытикова, Е. Капкова и другие также добиваются хороших результатов в работе.

Высокие показатели по раздою коров в нашем колхозе теперь уже не редкость. Из 40 доярок у нас не найдётся ни одной, которая бы надаивала за год менее четырёх тысяч литров молока от коровы.

Что же обеспечивает нам высокую продуктивность стада? Такой вопрос часто задают мне животноводы других колхозов, где ещё удои коров остаются низкими.

Используя новейшие достижения зоотехнической науки, мы систематически улучшаем породу молочного скота. Любовно и бережно воспитывая телят, ежегодно пополняем стадо лучшим племенным молодняком.

Наряду с улучшением племенных качеств скота правление артели и колхозники проявляют большую заботу о создании прочной кормовой базы. В среднем на каждую корову колхоз запасает и расходует 20 центнеров грубых и 90—100 центнеров сочных кормов в год. В текущем году только одного силоса у нас будет более двух тысяч тонн, или по 5 тонн на каждую корову.

За последние годы члены нашей артели провели большую работу по улучшению лугов и пастбищ. Урожай сена с заливных лугов удвоен и доведён до 43 центнеров с гектара.

Для бесперебойного обеспечения скота зеленью и сочными кормами у нас организован зелёный конвейер, в который включаются естественные пастбища, а также посевы клевера с тимофеевкой, викоовсяные смеси разных сроков сева, тыква, кабачки, турнепс.

Обилие и разнообразие кормов дают возможность составлять для животных наиболее полноценные суточные рационы. Изменение рациона и увеличение норм кормления производятся у нас в зависимости от веса животных, от того, сколько молока даёт та или иная корова.

Для получения высоких удоев важное значение имеет и умелая подготовка кормов. Мы стремимся к тому, чтобы у коров всегда был хороший аппетит. Тщательный уход за животными, особенно в период отёлов, строгое соблюдение правил зоотехнической и ветеринарной гигиены, индивидуальный подход к каждому животному—необходимые условия создания высокопродуктивного стада.

Большое внимание уделяем культуре содержания стада и уходу за ним. В летнее время применяем обычно загонную, поклеточную пастьбу и летне-лагерное содержание коров. В осенне-зимний период дойное стадо и молодняк размещаем в тёплых и благоустроенных скотных дворах. Племенная ферма электрифицирована и оборудована автопоилками, электродоильными аппаратами и подвесными дорогами. Стойла содержатся в чистоте, тёплая вода всегда под руками.

Каждую закреплённую за мной корову я старательно готовлю к отёлу. Ко дню отёла животные у меня бывают хорошо упитаны.

После отёла наступает особенно ответственный период ухода за коровой. В это время её организм ослаблен, и переводить корову на полный рацион следует постепенно. В первые дни после отёла обычно даю сено, затем прибавляю комбикорм, а на десятый—двенадцатый день включаю в рацион кормовую свёклу. На пятнадцатый—двадцатый день в суточный рацион добавляю два—три кг концентратов, до 15 кг сочных кормов (корнеплодов), до 10 кг сена.

Чтобы хорошо раздоить коров, нужно проводить дойку не менее четырёх раз в сутки, а высокопродуктивных коров доить пять раз. Большое значение имеет и то, как доить. Перед дойкой коров я обязательно мою руки с мылом. Всегда подмываю вымя тёплой водой и вытираю его насухо чистым полотенцем. После этого приступаю к массажу вымени. Массаж—необходимое условие в раздое коров. Он повышает активность молочной железы, развивает её ткань, предохраняет вымя от заболеваний.

Высокие надои молока в руках каждой доярки. Для этого нужно хорошо знать и любить своё дело.

*К. Лощенова,*
*доярка колхоза имени Сталина, Луховицкого района, Московской области, Герой Социалистического Труда.*

# Полностью собрать средства по подписке на заём среди крестьян

Менее месяца осталось до конца бюджетного года. И тем не менее в ряде сельских Советов района ещё не выполнена доходная часть бюджета за счёт отчислений от средств, поступающих от реализации Государственного займа среди населения. В Заболотском, Семёновском, Никольском, Чучковском и Дороватском сельских Советах собрано займа от 13 до 40 процентов к сумме реализованной подписки среди крестьян.

Такое положение со сбором средств по подписке на заём в указанных сельсоветах явилось результатом того, что председатели сельисполкомов этих сельсоветов тт. Ферюков, Невзоров, Черногубов, Крюков и Попов самоустранились от руководства, направления работы комсоцов, уполномоченных по займу на сбор средств от подписчиков, слабо ведут работу среди населения. В результате этого председатели колхозов тт. Юшков, Абрамов, Тропин и некоторые другие товарищи из актива сельских Советов ещё не оплатили полной подписки на заём.

Такое положение со сбором средств по подписке на заём, а следовательно и с исполнением доходной части бюджета по отчислениям от займа, нельзя считать нормальным. Необходимо в оставшееся до конца года время полностью собрать все средства по подписке на заём среди крестьян. Для этого надо немедленно оживить работу колхозных комсоцов, уполномоченных по займу, провести массово-разъяснительную работу среди подписчиков, всё это поможет завершению сбора средств по подписке на заём.

*Н. Л. Шумилов.*
*Заведующий районной сберегательной кассой.*

# Районная конференция ДОСААФ

28 ноября состоялась районная конференция Добровольного общества содействия армии, авиации и флоту (ДОСААФ), которая заслушала и обсудила отчётный доклад районного оргкомитета.

Выступившие в прениях делегаты конференции подвергли резкой критике работу районного оргкомитета и отдельных его членов. Делегат тов. Юшманов остановился в своём выступлении на слабой пропаганде военных, военно-технических и военно-исторических знаний среди членов общества.

Делегат Смирнов указал на недостатки в развитии военно-прикладного спорта, на то, что мало проводится массовых спортивных мероприятий, не используется материальная база леспромхоза для работы кружков.

Делегат Салтыков отметил недостаточность материальной базы для работы кружков, слабую помощь районного оргкомитета по обеспечению первичных организаций учебно-наглядными пособиями, необходимыми для работы кружков.

Делегаты Максимов, Парыгин и другие говорили в своих выступлениях, что редко проводятся собрания первичных организаций, не налажен обмен опытом работы, отсутствует работа с председателями первичных организаций.

Выступивший в прениях секретарь райкома партии тов. Оталихин сказал, что выступавшие правильно отмечали недостатки в работе оргкомитета и первичных организаций и указал на очередные задачи районной организации ДОСААФ по дальнейшему развёртыванию оборонной работы в каждой первичной организации колхоза, предприятия и учреждения, по обучению членов общества.

Всего в прениях выступило 13 человек.

Конференция приняла решение по дальнейшей работе и избрала районный комитет ДОСААФ.

*В. Жуков, Б. И. Быков.*

# Книгу — в массы

Сейчас в городах и сёлах нашей области проходит месячник массового распространения книги. Цель месячника—пропаганда и продвижение политической, сельскохозяйственной, технической и художественной литературы в массы.

После постановления сентябрьского Пленума ЦК КПСС большое значение имеет распространение сельскохозяйственной литературы, литературы по обмену опытом работы в сельском хозяйстве.

Эти книги помогут хлеборобам колхозов поднять урожайность колхозных земель и успешно решать задачи подъёма сельского хозяйства.

Необходимо поставить дело так, чтобы сельскохозяйственную литературу читал каждый специалист сельского хозяйства, каждый руководитель колхоза и колхозник на этой основе обогащал свои агро-зоотехнические знания, а потом смог их применить в колхозном производстве.

Культпросветучреждения и комсомольские организации должны возглавить пропаганду агро-зоотехнических знаний на селе и активным участием в распространении книг населению, способствовать успешному разрешению поставленных задач.

Их обязанность поставить дело так, чтобы каждый колхоз, МТС имели свои библиотечки. А там, где они имеются, пополнить их.

Сельскохозяйственная, политическая и художественная литература имеется в магазинах «Книготорга», потребкооперации. Магазином «Книготорга» отправлено более чем на две тысячи рублей книг в Воробьёвское, Чучковское и другие сельпо.

Большой выбор литературы имеется в магазине «Книготорга» в селе Бирюково.

Партийные, советские органы и общественность района должны принять активное участие по распространению книги в массы, при этом условии успех месячника будет обеспечен.

*Л. Новикова.*

## КНИЖНАЯ ПОЛКА

В районный магазин «Книготорга» и сельские магазины потребительской кооперации поступили в продажу книги по механизации сельского хозяйства:

*ТУРБИН Б. Г. и др.* Механизация и электрификация сельского хозяйства. Сельхозгиз. 622 стр. Цена 12 руб. 75 коп.

*ПОЛЕВИЦКИЙ К. А. и КАРПЕНКО А. Н.* Сельскохозяйственные машины и орудия. Сельхозгиз. 32 5 стр. Цена 12 руб. 75 коп.

*МАКАРОВ А. П.* Механизация приготовления кормов. Сельхозгиз. 135 стр. Цена 3 руб. 70 коп.

*КАЗАРУЕВ В. И. ПРОФ.* Наставление по ремонту тракторов и сельскохозяйственных машин. Сельхозгиз. 263 стр. Цена 4 руб. 75 коп.

*РОЗАНОВ В. Г.* Трактор АСХТЗ — НАТИ. Сельхозгиз. 387 стр. Цена 7 руб. 85 коп.

*КАРНАУХОВ И. Ф., АНОХИН В. И.* Трактор «Сталинец—80» Сельхозгиз. 229 стр. Цена 9 руб. 75 коп.

# Долг советского человека

Советский народ всегда помнит о тех, кто отдал свою жизнь на полях сражений за честь, свободу и независимость нашей Родины, за честь советских людей.

9 мая 1945 г. В. М. Молотов на сессии Генеральной Ассамблеи ООН говорил: «Навсегда будет свята для нас память о погибших бойцах и бесчисленных жертвах германского фашизма. Мы честно выполним наши великие обязанности перед инвалидами войны, перед осиротевшими семьями».

Советский народ, подтверждая слова, сказанные В. М. Молотовым, подкрепляет их повседневными делами.

Правление колхоза «Стахановец» в текущем году выделило семьям погибших воинов тёлок. По тёлке получили: А. П. Засорина, Е. В. Щелупанова, Н. Н. Тропина.

Такая же помощь семьям погибших воинов оказана колхозом «Большевик». Семье Н. В. Зубакиной выдана тёлка, а семье А. К. Михриной отремонтирована крыша.

Для ремонта дома инвалида Отечественной войны И. М. Костылёва, правление колхоза имени Сталина Ершовского сельсовета выделило двух плотников.

Колхоз имени Молотова постоянно оказывает помощь в подвозке топлива семье П. И. Корытовой.

Оказание помощи семьям погибших воинов и инвалидам Отечественной войны—священный долг каждого советского человека.

*В. Соболёва, райсобес.*

**Редактор П. И. Яковлев.**

«Ленинский путь» выходит два раза в неделю: по четвергам и воскресеньям. Адрес редакции: д. Климовское, дом № 29. Телефон 32.

ГЕ 08493 Бирюковская районная типография Зак. 198. Тираж 1800 экз.