Пролетарии всех стран, соединяйтесь!

Ленинский ПУТЬ

Орган Биряковского районного комитета КПСС и районного Совета депутатов трудящихся

№ 92 (1509) | Воскресенье, 15 ноября 1953 г. | Год изд. 19-й

Рабочие и работницы, инженеры и техники лесной промышленности! Повышайте производительность труда, полностью используйте механизмы! Всемерно улучшайте качество продукции, снижайте ее себестоимость! Больше лесных материалов!

Преодолеть отставание лесной промышленности

XIX съезд КПСС, отмечая отставание лесной промышленности от растущих потребностей народного хозяйства, поставил задачу ликвидировать это отставание. Партия и правительство создали для этого все условия. Лесная промышленность оснащена в достаточном количестве механизмами и наделена средствами.

С момента принятия решения XIX съездом партии прошёл год, но и на сегодня лесная промышленность района работает плохо. План десяти месяцев текущего года выполнен по вывозке на 52,5 процента. Государству не доданы десятки тысяч кубометров древесины.

Основной причиной такого резкого отставания лесозаготовок является низкий уровень организационного и технического руководства леспромхоза и лесопунктов, неправильное использование рабочей силы на подсобных работах вместо основных работ, невыполнение норм выработок большим количеством рабочих из-за неналаженности производства, простоев транспорта и других причин.

В ряде лесопунктов ещё плохо организовано общественное питание и снабжение рабочих продовольственными и промышленными товарами.

Мало проявлялось заботы о культурном отдыхе трудящихся. Красные уголки в ряде лесопунктов не работают. Политико-массовая работа велась недостаточно и на низком уровне.

Плохо осуществлялось руководство социалистическим соревнованием, передовой опыт не распространялся.

Чтобы преодолеть отставание лесной промышленности района от поставленных задач, надо решительно покончить с недостатками в руководстве, повысить ответственность всех руководителей за порученное дело, за выполнение плана.

Надо резко улучшить организацию производства, полнее использовать технику, быстрее осуществить комплексную механизацию и работу по цикличному методу, обеспечить уже в текущем квартале дневную выработку на каждого списочного рабочего не менее 0,9 кубометров, доведя её в дальнейшем до 2 кубометров.

Шире развернуть социалистическое соревнование, направить творческую энергию масс на успешное претворение в жизнь решений партии и правительства, на преодоление отставания в лесной промышленности.

Социалистическое обязательство

рабочих, инженерно-технических работников и служащих Биряковского леспромхоза комбината „Вологдолес"

по досрочному выполнению плана лесозаготовок осенне-зимнего сезона 1953—1954 года

Мы, участники партийно-хозяйственного актива Биряковского леспромхоза комбината «Вологдолес», сознавая свой долг перед Родиной в деле ликвидации серьёзного отставания лесозаготовительной промышленности, включаемся в социалистическое соревнование за безусловное выполнение и перевыполнение плана осенне-зимних лесозаготовок и берём на себя следующие обязательства:

1. Выполнить план осенне-зимних лесозаготовок 1953—1954 г. по леспромхозу к 25 марта 1954 года и дать сверх плана по всем фазам производства 6 000 кубометров, в том числе: по Большедворскому лесопункту 2 тысячи кубометров, по Озерёновскому лесопункту 1,5 тысячи кубометров, по Воробьёвскому лесопункту 1,5 тысячи кубометров и по Мольскому лесопункту 1 тысячу кубометров.

2. Широко внедрять передовые методы труда во все процессы работы по заготовке леса и на этой основе добиться ежедневного выполнения комплексной нормы выработки не менее 1,5 кубометра на каждого списочного рабочего.

3. Правильно организуя труд и используя машины на полную мощность, добиться выработки:

а) на электростанцию ПЭС—12—200 не менее 120 кубометров за смену и 18 000 кубометров за сезон;

б) на тралёвочный трактор КТ—12 не менее 35 кубометров в смену;

в) на электрокран не менее 70 кубометров в смену и на кран Цулесовец—не менее 80 кубометров в смену;

г) на лесовозную машину не менее 5 000 кубометров за сезон;

д) на лесовозный трактор не менее 16 000 кубометров за сезон;

е) на паровоз не менее 25 000 кубометров за сезон.

4. Организовать работу всех мастерских участков по цикличному методу труда и добиться ритмичной работы всего предприятия.

5. Развернуть борьбу за строжайший режим экономии, за бережное отношение к машинам и расходованию горючего и смазочных материалов, за внедрение хозяйственного расчёта на всех мастерских участках, и на этой основе добиться в I квартале 1954 года снижения себестоимости продукции на 5 процентов к плану и дать экономии 115 тысяч рублей.

6. Организовать борьбу за повышение качества выпускаемой продукции. Повысить выход деловой древесины на 3 процента больше, чем установлено планом.

7. Всемерно укреплять трудовую и производственно-технологическую дисциплину на каждом участке.

8. Принять активное участие в работе по рационализации и изобретательству.

9. Улучшать культурно-бытовое обслуживание лесозаготовителей. Усилить строительство и ремонт жилищно-бытовых и производственных помещений.

10. Наладить ежедневную бесперебойную работу клубов, красных уголков, библиотек, самодеятельных и спортивно-физкультурных кружков.

11. Шире развернём индивидуальное социалистическое соревнование всех работников лесозаготовок и соревнование по профессиям.

Принимая на себя эти социалистические обязательства, мы вызываем на социалистическое соревнование лесозаготовителей Междуреченского леспромхоза комбината «Вологдолес».

По поручению партийно-хозяйственного актива обязательство подписали: ***ЮШМАНОВ К. З.***—*директор леспромхоза,* ***ПОЛУЭКТОВ Н. В.***—*председатель рабочкома,* ***НАСОНОВ А. Н.***—*начальник Большедворского лесопункта,* ***ПЕТУХОВ И. В.***—*начальник Воробьёвского лесопункта,* ***РАЗУМОВ К. А.***—*начальник Мольского лесопункта,* ***ИВШУКОВ А. В.***—*начальник Озерёновского лесопункта,* ***ШЕМЯКИН П. А.***—*старший механик Озерёновского лесопункта,* ***ЯМОВ В. А.***—*старший механик Большедворского лесопункта,* ***НИКЕШИЧЕВ Н. И.***—*мастер леса Мольского лесопункта,* ***ГРОМОВ А. К.***—*мастер леса Воробьёвского лесопункта,* ***БУКИН К. А.***—*тракторист Озерёновского лесопункта,* ***КУДРЯШЕВ М. В.***—*шофер Воробьёвского лесопункта.*

О доступе трудящихся в Мавзолей В. И. Ленина и И. В. Сталина

С 17 ноября 1953 года открывается доступ трудящихся в Мавзолей В. И. Ленина и И. В. Сталина.

Мавзолей будет открыт по вторникам с 12 до 15 часов, по средам, четвергам и субботам—с 17 до 20 часов и по воскресеньям с 12 до 17 часов.

Порядок посещения трудящимися Мавзолея временно устанавливается следующий: для трудящихся города Москвы доступ в Мавзолей будет производиться в организованном порядке через исполкомы районных Советов депутатов трудящихся по билетам, в которых будет указан день посещения Мавзолея. Для лиц, прибывающих в город Москву из других городов, областей по служебным командировкам, а также в отпуска и на экскурсии, посещение Мавзолея организуется через соответствующее министерство, ведомства и общественные организации.

СЕВАСТОПОЛЬ. На площади Коммуны. Фото Н. Леонтовича. Пресслише ТАСС.

Станок для изготовления торфоперегнойных горшочков

Одним из наиболее действенных мероприятий, способствующих получению высоких урожаев овощей, является посадка рассады, выращенной в торфоперегнойных горшочках. В чём преимущество горшечной рассады? Растениям создаются лучшие условия для быстрого роста и развития не только в ранний период выращивания самой рассады, но и после высадки её в грунт.

Для широкого применения в сельском хозяйстве этого передового агротехнического мероприятия потребовалось создать соответствующие высокопроизводительные машины.

Конструкторы Всесоюзного научно-исследовательского института сельскохозяйственного машиностроения разработали станок, обеспечивающий изготовление торфоперегнойных горшочков размером 6×6 и 8×8 сантиметров. Отформованные горшочки имеют специальное гнездо для закладки овощных семян.

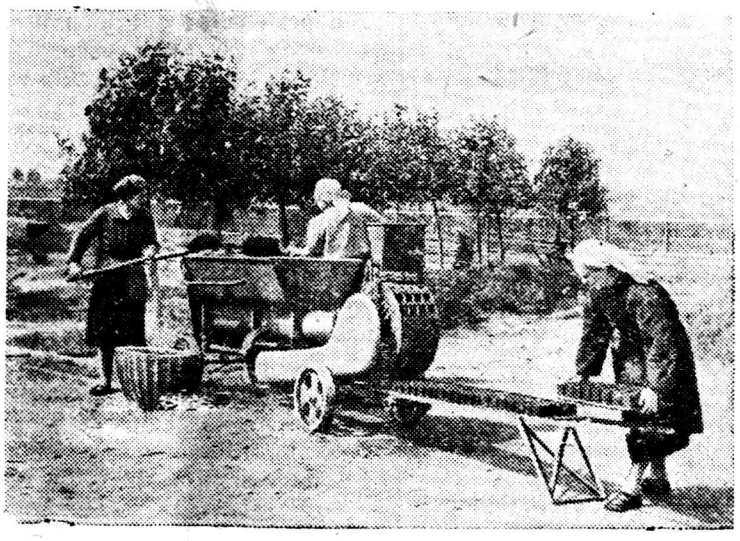

Ручной труд на станке применяется только при загрузке торфоперегнойной массы. Все остальные операции механизированы. В отдельные отсеки загрузочного бункера закладываются торф, перегной и дерновая земля. Лопастями вращающихся барабанов эта масса в нужных количествах подаётся в смеситель. Туда же специальным насосом подаются из отдельного бака растворенный в воде коровяк и минеральные удобрения. После тщательного перемешивания вся масса подаётся к барабану формовочного аппарата.

За один час работы станок может выпускать до 9 тысяч горшочков.

Станок имеет электромотор, а при отсутствии электроэнергии может приводиться в движение от трактора ХТЗ-7.

В 1954 году наша промышленность выпустит 2.500, а в 1955 году—3.500 таких станков.

* * *

На свиноферме колхоза „Будённовец" Междуреченского района.

На снимке (слева направо): заведующая фермой А. Е. Люскова и студентка-практикантка Костромского сельскохозяйственного института А. О. Давыдова осматривают свиноматку и её потомство во время прогулки.

Фото Г. Удальцова.

За повсеместное распространение опыта передовиков сельского хозяйства!

Мой опыт откорма свиней

Более семи лет я работаю свинаркой. За это время откормила около 800 свиней.

Как я добиваюсь успеха? Прежде всего правильно кормлю и содержу свиноматок, добиваюсь от них жизнеспособного приплода. В зимнее время в кормовой рацион свиноматок добавляю силос, сено, корнеплоды в измельченном виде. Наш колхоз широко использует для корма свиней отходы от огородничества, сокращая затраты на покупку дорогостоящих кормов. Летом свиньям даём вдоволь клевера. Зимой и летом в рацион вводим минеральные корма: соли по 20—25 граммов, мела по 30—40 граммов на каждую голову.

Важным условием для последующего откорма является правильное выращивание молодняка до двухмесячного возраста. За каждой свинаркой у нас закреплено по 10 свиноматок. Свинарка принимает опорос, поит, кормит поросят, следит за чистотой помещений. Отъём поросят производим в двухмесячном возрасте. Затем их доращиваем до 4-месячного возраста, после чего они ставятся на откорм.

В нашей сельхозартели нет пастбищ, и мы построили выгульный двор, который используем круглый год. Животных на прогулку выпускаем два раза в день: с 7 часов утра до 11 и с 15 до 20 часов. В зимнее время этот распорядок несколько изменяется.

Кормим животных в строго установленное время три раза в сутки.

Взвешиваем животных ежемесячно. У поросят до четырехмесячного возраста среднесуточный привес достигает 400 граммов, а у взрослых животных до 7-месячного возраста—900 граммов.

Свиньи у нас породистые. Колхоз приобрёл несколько хряков и маток брейтовской и ливенской пород и применил межпородное скрещивание. Это даёт ценные результаты.

Мы добились круглогодовых равномерных опоросов свиноматок. Это позволяет нам своевременно и в необходимом количестве ставить на откорм свиней.

Опыт показывает, что сохранение молодняка весенних опоросов более выгодно. Весенних поросят легче выращивать. Для них можно использовать наиболее дешевые корма—траву на пастбищах, отходы от огородничества.

Из поросят весеннего опороса мы часть оставляем для воспроизводства стада, а остальных откармливаем на мясо.

Е. Бобкова,
свинарка колхоза „Сталинский путь", Ленинского района, Московской области.

Лошади содержатся в чистых помещениях

В начале ноября 30 колхозников второй бригады колхоза «Новый путь» во главе с бригадиром П. М. Кузнецовым в течении одного дня произвели очистку конюшни бригады от навоза. Сейчас лошади содержатся в чистом помещении.

То, что сделали во второй бригаде, надо сделать во всех бригадах колхоза и тем самым создать нормальные условия для зимовки скота.

А. Кузнецов, колхозник колхоза „Новый путь".

ПИСЬМО В РЕДАКЦИЮ

Когда будет отремонтирован мост?

В двух километрах от районного центра между деревнями Кринкино и Старово в течение двух месяцев стоит неисправный мост через речку Поповка. Это сильно затрудняет движение транспорта и пешеходов.

Пора дорожному отделу райисполкома отремонтировать этот мост.

А. Шкарина.

Выполним план лесозаготовок

* * *

12 ноября состоялось собрание партийно-хозяйственного актива Бирюковского леспромхоза комбината „Вологдолес". С докладом „О ликвидации отставания лесозаготовительной промышленности" выступил первый секретарь райкома КПСС тов. Кабачинский. Он подробно изложил задачи, поставленные партией и правительством перед лесной промышленностью, дал яркую характеристику состояния дел в Бирюковском леспромхозе, вскрыл причины, породившие серьёзное отставание, и указал на пути подъёма работы леспромхоза и лесопунктов.

По докладу тов. Кабачинского собрание приняло развёрнутое решение и социалистическое обязательство по досрочному выполнению плана лесозаготовок осенне-зимнего сезона 1953—1954 года. В работе собрания принял участие заместитель начальника комбината „Вологдолес" тов. И. С. Ершов.

Ниже мы публикуем некоторые выступления участников собрания.

* *

Выйти из отстающих в передовые

Из выступления тов. Ершова—заместителя начальника комбината „Вологдолес"

Благодаря заботам партии и правительства мы имеем большое количество техники, достаточное для своевременного выполнения плана. Благодаря наличию этой техники у нас в лесу появились новые профессии. Но мы ещё работаем плохо.

Выполнение производственной программы по Бирюковскому леспромхозу, как уже было правильно отмечено в докладе, идёт плохо. Выработка в октябре месяце вместо повышения пошла книзу. Причиной этому является низкая трудовая и производственная дисциплина. Мастер не может начать работы без утверждённой технологической карты, а ведь это нарушают в лесопунктах. Лесопункты имеют достаточное количество рабочей силы, но она не используется на основных работах. 23 процента людей не работает вовсе, а 25 процентов не дают кубометров. И это в то время, когда на основных работах должно работать не менее 80 процентов.

Очень плохо используются механизмы. Из 17 тракторов КТ—12 работает только 8 тракторов, и то в одну смену. А в это же самое время часть людей не занята на работах. Ведь если бы эти тракторы работали в две смены, все бы люди были заняты на работах. Не работают лебёдки ТЛ—3, электростанции ПЭС—60. Для тракторов нет газочурки. Её надо заготовлять и сушить на месте.

В текущем году на строительство леспромхозу отпущено 860 тысяч рублей, но они не использованы.

Надо изменить отношение к людям, создать им хорошие жилищно-бытовые условия. Это задача всех руководителей и леспромхоза и лесопунктов.

Надо в корне пересмотреть хозяйственное руководство леспромхоза. В системе леспромхоза не мало дипломированных инженеров и техников и неплохих практиков. Но чтобы хорошо работать, всем надо совершенствовать свою работу и учиться.

Товарищи, леспромхоз имеет все возможности выйти из отстающих в передовые. К этому есть все условия. Нужно только желание.

Плохо организован труд

Из выступления тов. Шемянина—старшего механика Озёрновского лесопункта

Основной причиной отставания лесопункта является недостаточная организация труда. Начальник лесопункта тов. Ившуков не имеет достаточного опыта работы с механизмами. Поэтому при наличии рабочей силы не организовал работы второго мастерского участка.

В леспромхозе нет плановости в проведении ремонта механизмов. Запчасти отпускаются тому, кто успел взять. У нас есть станки, но нет квалифицированных рабочих. На лесопункте нет тали, домкрата, поэтому всё приходится делать за счёт рабочей силы.

Плохо заботятся у нас ещё и о создании жилищных условий для специалистов. Плохо работает наш отдел рабочего снабжения.

Все эти недостатки надо устранить, и мы вполне сможем выполнить поставленную перед нами задачу на осенне-зимний сезон лесозаготовок.

Под открытым небом

Из выступления Кудряшёва—шофера Воробьёвского лесопункта

Правительство обеспечивает лесную промышленность всеми механизмами, но как мы используем их? В марте текущего года вышедшая из ремонта автомашина из-за дороги не была доведена до лесопункта и оставлена в деревне Луболино без присмотра. Теперь эту машину надо вновь везти в ремонт, так как её растащили по частям. Кто будет отвечать за такую бесхозяйственность?

Отношение к механизмам у нас очень плохое. У нас негде было хранить резину, и она вышла из строя.

На лесопункте нет места для ремонта механизмов, нет запасных частей. Второй год строят гараж, но так и не достроили. А от ремонтно-походной мастерской у нас ничего не осталось.

Если правильно организовать всю работу, то мы вполне можем выполнить план осенне-зимних лесозаготовок с превышением.

Поднять государственную дисциплину

Из выступления тов. Юшманова—директора леспромхоза

В решениях партии и правительства дана боевая программа работы лесной промышленности, но наш леспромхоз систематически отстаёт в выполнении плана лесозаготовок. Мы недодали государству десятки тысяч кубометров древесины, имеем очень низкую выработку на одного списочного рабочего, большие убытки и низкое качество работы.

Виноваты в этом в первую очередь директор леспромхоза и его заместители. Леспромхоз мог бы работать хорошо. Ведь в первом квартале текущего года он работал хорошо. Причиной прорыва явился низкий уровень трудовой и государственной дисциплины.

У нас получилась большая раскачка после сплава. К зимним лесозаготовкам во-время не готовились. Всё надо было делать в летний период, а не в октябре и ноябре, как это происходит теперь. Дорогу, несмотря на указания, не подготовили во-время.

Тов. Петухов спрашивал здесь с трибуны, где использовать рабочую силу. Её можно и нужно было использовать—организовать третий мастерский участок.

Плохо у нас работает производственный аппарат, а раз так, то и на местах работают плохо.

Большие недоделки имеем мы в работе с кадрами, а это имело свое отражение на выполнении производственной программы.

Не всё в порядке у нас с выполнением технологического процесса. Плохо вели ремонт машин и механизмов, могли бы отремонтировать больше. Недостаточно используем машины в эксплоатации.

Нам надо привить государственную ответственность за порученное дело всем работникам, и тогда мы сумеем с честью выполнить поставленные перед нами задачи.

Редактор П. И. Яковлев.

«Ленинский путь» выходит два раза в неделю: по четвергам и воскресеньям. Адрес редакции: д. Климовское, дом № 29. Телефон 32.

ГЕ 08480 Бирюковская районная типография Зак. 164. Тираж 1800 экз.