Пролетарии всех стран, соединяйтесь!

Ленинский путь

Орган Биряковского районного комитета КПСС и районного Совета депутатов трудящихся

№ 89 (1506) | Четверг, 5 ноября 1953 г. | Год изд. 19-й

Работники сельского хозяйства! Всемерно развивайте общественное животноводство, добивайтесь высоких темпов роста поголовья скота, решительно повышайте его продуктивность! Боритесь за создание прочной кормовой базы, быстрее развертывайте строительство животноводческих помещений!

(Из Призывов ЦК КПСС к 36-й годовщине Великой Октябрьской социалистической революции).

Организованно провести агро-зоотехническую учебу колхозников

Важнейшее значение для дальнейшего подъёма урожайности сельскохозяйственных культур, продуктивности животноводства и повышения производительности машинно-тракторного парка имеет внедрение в производство достижений науки и передового опыта.

Н. С. Хрущёв в своём докладе на сентябрьском Пленуме ЦК КПСС говорил, что в наше время вести хозяйство без учёта опыта передовых колхозов, МТС и совхозов, достижений новаторов значит заведомо обрекать его на отставание.

Поэтому нам надо в первую очередь повысить агро-зоотехнические знания колхозников путём обучения их на трёхгодичных агро-зоотехнических курсах без отрыва от производства. Прививая слушателям курсов практические навыки в применении передовых приёмов работы, обеспечить улучшение производственной деятельности колхозов.

В прошлом году на трёхгодичных агро-зоотехнических курсах в колхозах района занималось 378 человек. Окончило обучение 149 человек. С хорошими показателями окончили обучение на курсах работники животноводства колхоза «Стахановец», Ершовского сельсовета, Л. Пенюгалова, Н. Костылева, М. Камкина, Н. Тропина и другие. Однако в ряде колхозов района—имени Кагановича, имени Молотова, «Возрождение», «Организатор» и других—агро-зоотехническая учёба колхозников недооценивалась, занятия были организованы плохо.

Пленум ЦК КПСС обязал партийные, советские и сельскохозяйственные органы покончить с недооценкой дела сельскохозяйственной пропаганды и внедрения в производство достижений науки и передового опыта и обеспечить, чтобы широкое внедрение передового опыта стало неотъемлемой частью руководства сельским хозяйством.

В текущем учебном году агро-зоотехнические курсы будут работать в каждом колхозе. Ими будет охвачено 500 колхозников и колхозниц района, работников полеводства и животноводства. Теперь, когда агрономы и зоотехники направлены на обслуживание одного колхоза, имеются все возможности обеспечить хорошую работу агро-зоотехнических курсов. Преподавательский состав курсов уже полностью подобран. Теперь остаётся не откладывая ни одного дня закончить подготовку помещений для занятий, приобрести необходимые письменные принадлежности, учебные пособия и литературу, закончить комплектование курсов слушателями, создать нормальные условия для учёбы, и немедленно начать учёбу, ибо она будет способствовать успешному выполнению постановления сентябрьского Пленума ЦК КПСС, дальнейшему мощному подъёму сельского хозяйства района.

Предоктябрьское соревнование колхозников

Значительных успехов в предоктябрьском социалистическом соревновании добились колхозники района.

Соревнуясь в честь 36-й годовщины Великого Октября, колхозники сельхозартели «Путь к коммунизму» только за последнюю пятидневку октября сдали хлеба государству 23,4 процента к плану, а 31 октября этот колхоз сдал на заготовительные пункты «Заготзерно» более 46 центнеров хлеба, и в ближайшие два—три дня он полностью выполнит план хлебозаготовок.

Значительных успехов за последние дни добились колхозники сельхозартели «Доброволец», выполнившие годовой план по хлебосдаче государству на 86,3 процента, и колхозники сельхозартели «Стахановец»—на 82,8 процента. Усиленно вели хлебозаготовки колхозы имени Молотова и «Большевик». Они выполнили государственный план хлебопоставок к 1 ноября более чем на 82 процента. В отдельные дни эти колхозы отправляли зерна государству по 42—43 центнера.

В. Беляков.

Льнопродукция—государству!

Первым в районе приступил к сдаче государству семян льна колхоз имени Молотова. 2 ноября он свёз на государственные склады в счёт госпоставок 5,6 центнера льносемени.

Начали сдачу льноволокна любимой Родине колхозы имени Сталина Большедворского сельсовета, имени Калинина Алексинского сельсовета, «Доброволец» и имени Ленина. Ими сдано в счёт обязательных поставок 986 килограммов льноволокна хорошего качества, в том числе колхоз имени Сталина Большедворского сельсовета—470 килограммов.

П. Ивановский.

Торжественные собрания, посвящённые 36-й годовщине Великого Октября

Москва готовится к октябрьским торжествам. Скоро яркие огни праздничной иллюминации зажгутся на улицах и площадях столицы, на корпусах заводов и фабрик, в витринах магазинов.

Многолюдно в эти дни в залах Музея революции СССР. Тысячи москвичей с глубоким интересом изучают экспонаты музея, воспроизводящие славные исторические события Великого Октября.

В обстановке большого политического подъёма на предприятиях и в учреждениях столицы проходят торжественные собрания и вечера, посвящённые 36-й годовщине Великой Октябрьской Социалистической революции. Второго ноября на торжественном собрании трудящихся Коминтерновского района, состоявшемся в помещении Малого театра, выступил с докладом секретарь Московского городского комитета КПСС тов. И. В. Капитонов.

Состоялись торжественные собрания трудящихся Красногвардейского, Сталинского, Свердловского районов, а также на заводах малолитражных автомобилей, „Красный богатырь", кондитерской фабрике „Красный Октябрь" и на других предприятиях и в учреждениях столицы.

Торжественные заседания, посвящённые 36-й годовщине Великого Октября, прошли на многих предприятиях Ленинграда, Киева и других городов страны.

(ТАСС).

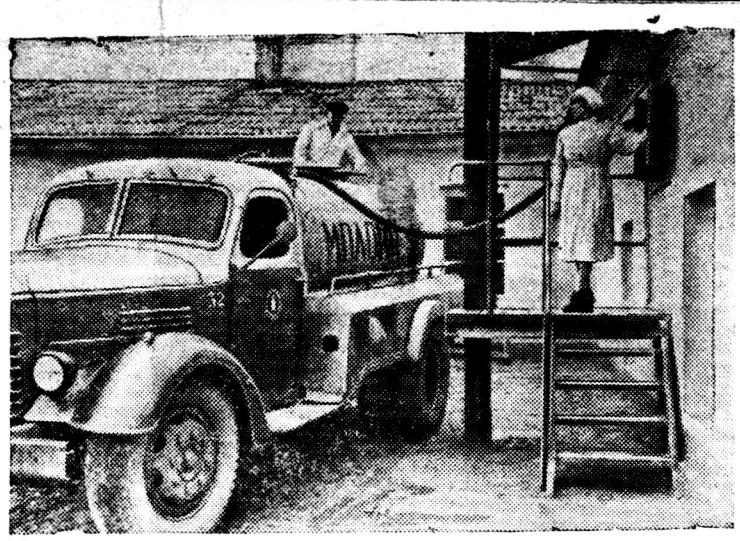

ЛЕНИНГРАДСКАЯ ОБЛАСТЬ. Успешно выполнив государственные поставки, многие колхозы Гатчинского района приступили к продаже государству молока по новым закупочным ценам. Гатчинская районная контора „Главмолоко" заключила договоры с колхозами на закупку у них 250 тонн молока.

На снимке: на Гатчинском молочном заводе. Наполнение цистерны молоком для отправки в Ленинград.

Фото И. Баранова. Пресс-клише ТАСС.

Первая партия тракторов „Беларусь"

2 ноября Минский тракторный завод начал отгрузку потребителям колёсных пропашных тракторов „Беларусь". Новая машина предназначена для работы с навесными, полунавесными и прицепными сельскохозяйственными орудиями. Первые тракторы отправляются на заводы сельскохозяйственного машиностроения РСФСР и Украины, а также в сельскохозяйственные научно-исследовательские институты. Здесь будут создаваться к трактору „Беларусь" сельхозмашины.

В ближайшие дни предприятие начнёт массовую отгрузку тракторов для МТС страны. Уже до конца года труженики сельского хозяйства Украины, Белоруссии и других республик получат сотни новых машин.

(ТАСС).

СВОДКА

о ходе обмолота и засыпки семян в колхозах района на 1 ноября 1953 года

(в процентах к плану)

Колхозы	Обмолочено зернобобовых	Обмолочено семян многол. трав	Засыпано семян яровых	Засыпано семян льна	Засыпано семян картофеля	Засыпано семян клевера
Имени Калинина (Алексинского с.)	99,2	—	100,0	11,5	28,5	—
Путь Ленина	100,0	33,3	71,7	5,7	36,0	—
Новый путь	91,0	100,0	79,8	13,4	80,0	—
Путь к коммунизму	96,1	50,0	80,0	39,1	60,0	—
Доброволец	99,0	—	89,8	22,5	23,2	—
Имени Сталина (Ершовского с.)	86,8	75,0	100,0	—	21,6	7,5
Стахановец	100,0	100,0	84,0	8,3	2,0	—
Имени Молотова	84,3	100,0	32,6	25,0	70,4	11,5
Большевик	96,0	100,0	100,0	—	46,6	—
Имени Кагановича	100,0	63,6	93,0	6,5	16,7	24,1
Имени Калинина (Никольского с.)	100,0	50,0	93,8	—	22,5	3,6
Возрождение	72,6	100,0	51,1	5,2	10,0	—
Ленинский путь	100,0	—	81,3	1,2	32,0	—
И[illegible]ина	100,0	100,0	100,0	—	—	4,5
[illegible]	100,0	100,0	100,0	5,3	40,0	8,5
[illegible]шилова	97,1	100,0	100,0	3,2	35,7	3,7
[illegible]	100,0	—	83,3	10,0	26,3	3,6
[illegible]на [illegible]. с.)	100,0	100,0	63,4	10,2	7,7	24,3
[illegible]	75,8	—	50,1	—	16,0	—
[illegible]	81,5	—	49,8	4,0	6,1	—
[illegible]	97,2	—	51,0	25,7	20,0	—

Немедленно исправить положение

Мольский лесопункт Биряковского леспромхоза треста «Вологдолес» отстает с выполнением графика лесозаготовок. Вместо 80 кубометров древесины в день, заготовляет и вывозит только от 50 до 70 кубометров. Значительное недовыполнение графика объясняется тем, что руководство лесопункта не использует всех возможностей и резервов на основных видах работ. Из шести электропил работает только три, а из 21 лошади собственного обоза занято на лесовывозке всего лишь 7 лошадей. Остальные же лошади используются на подвозке разных грузов как бензина, фуража и т. д. Три электропилы в эти дни простаивают из-за недостатка рабочих, способных обслуживать эти механизмы. На каждую пилу должно быть не менее 10 человек, а обслуживает только 5—7 человек, поэтому производительность труда электропил очень низкая.

Однако не выполнение графика лесозаготовок не беспокоит начальника Мольского лесопункта тов. Разумова и мастера тов. Никешичева. Они успокаивают себя тем, что раз сезон осенне-зимних лесозаготовок только начался, то за счёт сезонной рабочей силы и выправят положение с лесозаготовками.

Не тревожат руководство лесопункта и бытовые условия лесозаготовителей. Подготовка помещений для вновь прибывших рабочих идёт очень медленно. Рабочая сила прибывает из колхозов, а где будут размещать их—неизвестно. Ведь не секрет, что даже семьи рабочих постоянного кадра (семья Смирновой и Быркова) до сих пор живут в бане.

Лесопункт плохо подготовился к встрече сезонников и не создал им надлежащих бытовых и культурных условий. Начальнику лесопункта тов. Разумову надо серьёзно подумать не только об использовании рабочих на лесозаготовках, но и об обеспечении их жилой площадью и всеми другими бытовыми условиями.

А. Лукичёв.

Партийная жизнь

Колхозники ждут лекций и докладов

Осуществление неотложных задач в области дальнейшего развития сельского хозяйства, поставленных сентябрьским Пленумом ЦК КПСС, зависит от организаторской работы, от улучшения партийно-организационной и массово-политической работы.

«Никакая директива, как бы она хорошо и деятельно ни была разработана,—говорил Н. С. Хрущёв на Пленуме ЦК КПСС,—не окажет надлежащего влияния на подъём сельского хозяйства, если на местах не будет хороших исполнителей, способных организаторов». Тов. Хрущёв особо подчеркнул, что «успешное решение стоящих перед нами задач в области сельского хозяйства требует большой организаторской и политической работы партийных организаций».

Однако партийная организация колхоза «Новый путь» Большедеревенского сельсовета не выполняет этого требования. В своих рядах она насчитывает 9 коммунистов, агитколлектив её состоит из 15 человек. Это большая сила. С этой силой парторганизация должна играть большую роль в жизни и работе колхоза. Но её роли не видно. Она не осуществляет необходимого руководства и контроля за работой правления колхоза.

Массово-политическая работа запущена. Секретарь парторганизации тов. Данилов и руководитель агитколлектива тов. Маслов с мая месяца не провели ни одного семинара агитаторов, а агитаторы за последние два месяца не провели ни одной беседы с колхозниками. Они не проводят бесед и сейчас, когда парторганизация призвана мобилизовать колхозников на ударную работу по выполнению постановления Пленума ЦК КПСС.

—Лекций, докладов и бесед у нас не бывает, — говорит учитель Георгиевской школы член партии тов. Маслов.

—Почему?

—Видите ли..., — отвечает он,—некому у нас их организовать. Я—учитель, занятый человек, в школе работы много. Другие учителя тоже не ходят к колхозникам.

—Вы бы, Сергей Павлович, сами как учитель выступили с лекцией перед колхозниками. Вас бы только поблагодарили колхозники за это.

—Подготовлюсь, так выступлю,—отвечает он.

Этот разговор был в сентябре, но вот уже прошёл и октябрь, а Сергей Павлович всё ещё думает выступать.

Провести беседу не может найти время и секретарь парторганизации тов. Данилов.

Решения V-й сессии Верховного Совета СССР и постановление сентябрьского Пленума ЦК КПСС должны изучаться в политкружке, который создан при парторганизации, но коммунисты этих документов ещё не изучили. Занятия в кружке бывают редко и часто переносятся. Пятьдесят процентов слушателей, в том числе и коммунисты, не посещают занятия. Никто ответственности за повышение идейно-политического уровня с них не спрашивает. Да и кто будет спрашивать, если сам секретарь парторганизации тов. Данилов нигде не учится.

Коммунисты удивлены поведением тов. Данилова. Он с решениями РК КПСС их не знакомит, партийных поручений не даёт. Сам хотя и бывает на фермах, но бесед с доярками не проводит.

Отсутствие массовой работы и должного руководства и помощи правлению колхоза со стороны парторганизации отрицательно сказывается на работе колхоза по завершению осенних работ. Сам тов. Данилов является освобождённым заместителем председателя колхоза, у него время для массово-политической работы имеется, но он проявляет леность, безразлично относится к порученному делу.

Тов. Данилов должен учесть свои недостатки и улучшить массово-политическую работу. Привлечь к этой работе коммунистов, всех агитаторов.

Сейчас самой почётной задачей для каждого коммуниста, комсомольца и агитатора является глубокое изучение постановления Пленума ЦК КПСС и доклада тов. Хрущёва и широкая пропаганда этих документов среди колхозников. Необходимо всю партийную и массово-политическую работу направит на решение задачи быстрейшего завершения всех сельскохозяйственных работ, лучшего проведения зимовки скота и выполнения обязательств перед государством.

В. Васильев.

МОЙ ДРУГ

Он обтачивал детали
За станком со мною рядом.
«Лучший слесарь»—называли
Паренька у нас в бригаде.
Сообщил, идя с завода,
Мне, усталый и счастливый:
—В МТС пойду работать,
Заявление утвердили...
Был всегда немного странен
В разговорах он со мной,
Не устанет про комбайн
Говорит хоть день и ночь.
Пожелал тогда я Мише
При прощании успеха.
—Про комбайн твой услышу,
Расстояние не помеха.
В друга я всем сердцем верю:
На комбайне он—хозяин...
Пусть он борется в деревне
За большие урожаи.

А. Бурмагин.

План проведения демонстрации трудящихся райцентра в день 36-й годовщины Великой Октябрьской социалистической революции

7 ноября 1953 года демонстрация трудящихся райцентра начинается в 11 часов дня.

Для участия в демонстрации трудящиеся собираются к 10 часам утра у своих предприятий, учреждений и учебных заведений, а затем организованно следуют к пунктам формирования колонн.

Порядок и место формирования колонн

ПЕРВАЯ КОЛОННА. Руководитель колонны тов. Кладовщиков. Колонна формируется у Спасской МТС. В колонну входят: работники Спасской МТС, райздравотдела, больницы и колхозники колхоза «Ленинский путь».

ВТОРАЯ КОЛОННА. Руководитель колонны тов. Постников. Колонна формируется у здания райпотребсоюза. В колонну входят: работники райпотребсоюза, сельпо, заготовительных организаций, пищекомбината, семенной лаборатории, промартели «Новый путь» и жители деревни Пенкино.

ТРЕТЬЯ КОЛОННА. Руководитель колонны тов. Быков. Колонна формируется у здания леспромхоза. В колонну входят: работники леспромхоза, орса, отделения госбанка, райсберкассы, райконторы связи.

ЧЕТВЁРТАЯ КОЛОННА. Руководитель колонны тов. Юшков. Колонна формируется у здания райисполкома. В колонну входят: работники РК КПСС, РК ВЛКСМ, райисполкома и его отделов, прокуратуры, райвоенкомата, ДОСААФ, редакции газеты «Ленинский путь».

ПЯТАЯ КОЛОННА. Руководитель колонны тов. Парыгин. Колонна формируется у здания средней школы. В колонну входят: учащиеся 6—10 классов, преподаватели средней школы, работники детсада.

ШЕСТАЯ КОЛОННА. Руководитель колонны тов. Галактионов. Колонна формируется у здания РО МВД. В колонну входят: работники РО МВД, райтопа, нарсуда, лесхоза.

СЕДЬМАЯ КОЛОННА. Руководитель колонны тов. Куприяновский. Колонна формируется у здания конторы колхоза «Маяк». В колонну входят: колхозники колхоза «Маяк».

Все сформированные колонны следуют на площадь у районного Дома культуры.

В СТРАНАХ КАПИТАЛА

Британская Гвиана

(СПРАВКА)

В северо-восточной части южноамериканского континента находится английская колония Британская Гвиана. Недавние события в этой стране привлекли внимание всего мира.

Чтобы лучше понять смысл происходящих там событий, необходимо вспомнить некоторые исторические, географические, экономические и политические данные об этой стране.

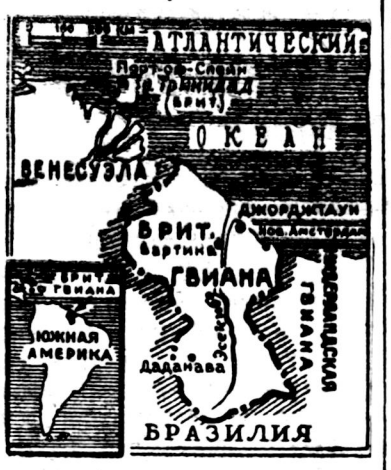

В 1814 году Англия вытеснила Голландию из трёх её колоний — Эсекибо, Демерара и Бербис. В 1831 году эти колонии были объединены в одну колонию под общим названием Британская Гвиана. Территория Британской Гвианы составляет 232 тыс. кв. км, а население — около полумиллиона человек. 42 процента населения являются выходцами из Индии, 38 процентов—негры, 12 процентов—мулаты, 4 процента — европейцы. Коренные жители—индейцы—в результате истребления их европейскими колонизаторами и вымирания составляют лишь около трёх процентов. Население страны занимается преимущественно сельским хозяйством, возделывая главным образом сахарный тростник и рис. Недра Британской Гвианы богаты запасами бокситов, золота, алмазов и других ценных ископаемых.

Вековое господство колонизаторов затормозило экономическое развитие Британской Гвианы, превратило её лишь в поставщика дешёвого сырья и дешёвых рабочих рук. Иностранные монополии за бесценок вывозят из страны её богатства—сахар, бокситы, золото, алмазы, наживая на этом огромные барыши. В то же время рабочие сахарных плантаций и рудников вынуждены трудиться за нищенскую заработную плату, недостаточную даже для того, чтобы свести концы с концами.

В бедственном положении находятся и крестьяне—фермеры Британской Гвианы. Засевается менее половины процента территории страны, огромные массивы пригодной для обработки земли пустуют, а фермеры задыхаются от безземелья, вынуждены на кабальных условиях арендовать землю у помещиков, влезать в долговое рабство и т. д.

Однако народ Британской Гвианы не мирился со своей рабской долей и неустанно вёл борьбу за национальное освобождение, которая приняла особенно широкий размах после второй мировой войны. Во многих отраслях промышленности были созданы профсоюзы, которые активно выступают за удовлетворение требований трудящихся. В 1950 году была основана Народно-прогрессивная партия, возглавившая борьбу всех патриотических сил страны за национальное освобождение, за улучшение условий жизни широких народных масс.

Напуганное ростом освободительного движения в Британской Гвиане, английское правительство вынуждено было в апреле этого года ввести в действие конституцию, которая предоставила населению некоторые ограниченные права. Согласно этой конституции в стране учреждался парламент, состоящий из двух палат — нижней, или палаты Собрания, в которую входят 24 избираемых члена и три назначаемых, а также спикер (председатель), назначаемый губернатором, и верхней палаты, или государственного совета, состоящего из 9 членов, назначаемых губернатором.

На первых же парламентских выборах Народно - прогрессивная партия одержала победу, получив 18 из 24 мест в палате Собрания. В Британской Гвиане было сформировано демократическое правительство, которое развернуло борьбу за независимость страны. Демократические силы, возглавляемые Народно - прогрессивной партией, потребовали пересмотра конституции, ликвидации государственного совета и вывода из палаты Собрания трёх назначаемых членов. Народно - прогрессивная партия выступила также за национализацию крупных сахарных плантаций, принадлежащих в основном иностранным компаниям.

В конце сентября депутаты от Народно - прогрессивной партии внесли в парламент законопроект об обязательном признании профсоюзов. Этот законопроект был вызван тем, что в некоторых отраслях предприниматели отказываются признавать профсоюзы трудящихся. Однако председатель палаты Собрания, назначаемый губернатором, отказался поставить законопроект на обсуждение. В знак протеста все члены палаты Собрания от Народно-прогрессивной партии покинули заседание. В столице Британской Гвианы Джорджтауне состоялся массовый митинг протеста. Обстановка в стране накалилась.

Тогда колонизаторы решили прибегнуть к вооружённому вмешательству. В Британскую Гвиану для „наведения порядка" были спешно отправлены военные корабли с войсками. В то же время английское правительство приняло решение о приостановлении действия им же введенной конституции Британской Гвианы. Английский губернатор сместил законно существовавшее там демократическое правительство, ввёл чрезвычайное положение, начал репрессии против деятелей Народно-прогрессивной партии.

Реакционную политику английского правительства активно поддерживают американские империалисты. Дело в том, что Британская Гвиана занимает второе место в мире по добыче бокситов, а американские тресты „Алюминиум компани оф Америка" и „Американ цианамид компани" вместе с английскими и канадскими трестами контролируют в этой стране добычу бокситов, из которых производится алюминий. Поэтому империалисты США приложили все усилия для того, чтобы английские власти поскорее устранили демократическое правительство Британской Гвианы.

Однако ни репрессии английских колонизаторов, ни происки американских империалистов не остановят борьбы народа Британской Гвианы за свою свободу и национальную независимость.

Редактор П. И. Яковлев.

Пользуйтесь услугами сберегательной кассы

10 ноября на территории Большедворского лесопункта в посёлке—берег Сухая речка открывается агентская сберегательная касса № 4118/08. Она будет производить приём и выдачу вкладов, проверку облигаций и другие операции.

Касса будет обслуживать население лесопункта и прилегающих к нему деревень.

Центральная сберегательная касса.

«Ленинский путь» выходит два раза в неделю: по четвергам и воскресеньям. Адрес редакции: д. Климовское, дом № 29. Телефон 32.

ГЕ 08477 Бряковская районная типография Зак. 160. Тираж 1800 экз.