Пролетарии всех стран, соединяйтесь!

Ленинский ПУТЬ

Орган Биряковского районного комитета КПСС и районного Совета депутатов трудящихся

№ 84 (1501) | Воскресенье, 18 октября 1953 г. | Год изд. 19-й

Организованно провести отчетно-выборные собрания в комсомольских организациях

В декабре 1953 года состоится XI районная конференция ВЛКСМ. Начиная с 15 октября в первичных комсомольских организациях района начались отчётно-выборные собрания, на которых на ряду с положительными сторонами работы отмечаются серьёзные недостатки. В комсомольских организациях колхозов «Организатор», «Память Ленина», «Большевик» запущена внутрисоюзная работа, не ведётся воспитательной работы с молодёжью.

Задача каждого комсомольца состоит в том, чтобы умножать артельное добро, беречь его, бороться за умелое и разумное использование каждой колхозной копейки. И тем не менее нередко сельские комсомольские организации проходят мимо фактов бесхозяйственности, нерадивого отношения к колхозному добру.

Отчётно-выборные собрания должны влить новую живую струю в деятельность первичных комсомольских организаций, поднять на высокий идейный уровень идеологическую работу, проводя её в прямой связи с задачами коммунистического воспитания молодёжи.

Нельзя мириться с запущенностью воспитательной работы среди молодёжи, а также с тем, что в ряде комсомольских организаций ещё до сих пор не работают начальные комсомольские политкружки.

Серьёзные недостатки имеются и в работе райкома комсомола. Бюро РК ВЛКСМ слабо ведёт проверку исполнения принятых решений, поэтому хорошие решения часто остаются на бумаге, а состояние дел в первичных организациях—попрежнему неудовлетворительным. Не случайно поэтому, что в ряде комсомольских организаций допущена большая задолженность по уплате членских взносов. Бюро райкома комсомола ослабило контроль за работой первичных комсомольских организаций, мирится с запущенностью внутрисоюзной работы, мало оказывает помощи секретарям первичных комсомольских организаций, слабо борется за укрепление дисциплины. Недостаточно ведётся работы по подбору кадров и воспитанию актива.

Период проведения отчётно-выборных собраний в первичных комсомольских организациях и подготовки к районной конференции должен быть периодом дальнейшего улучшения всей работы районной комсомольской организации. Бюро райкома комсомола должно резко улучшить руководством комсомольскими организациями.

Серьёзную помощь комсомольским организациям в проведении отчётно-выборных собраний и налаживании всей работы должны оказать первичные партийные организации, ибо сила комсомола — в партийном руководстве. Опираясь на руководство партии комсомольская организация района сумеет исправить все недостатки в своей работе и выполнить поставленные перед ней задачи по коммунистическому воспитанию молодёжи.

Завершают полевые работы

Серьёзные задачи поставлены сентябрьским Пленумом ЦК КПСС перед колхозниками в деле дальнейшего развития сельского хозяйства. Осуществляя эти задачи, колхозники сельхозартели имени Сталина Ершовского сельсовета борются за быстрейшее завершение осенних полевых работ. Колхоз полностью закончил подъём льна со стлищ, ведёт очес головок и подготовку к переработке льнотресты на волокно, готовит семена льна для засыпки в семенные фонды.

Придавая большое значение корнеплодам, полностью убрали их с поля.

В целях обеспечения собственными сортовыми семенами под посев будущего года полностью засыпаны семена яровых культур и ведутся работы по засыпке семян картофеля и многолетних трав.

Одновременно с этим ведётся обмолот и сдача хлеба государству по обязательным поставкам.

Большую заботу по своевременному проведению всех работ проявляют председатель колхоза тов. Н. А. Крюков и секретарь партийной организации тов. Н. А. Пенюгалов. Они мобилизуют всех колхозников на успешное выполнение задач, поставленных перед колхозом в текущем году.

Н. А. Лубнин.

Резонный ответ

Более двухсот гектаров заскирдованного но необмолоченного хлеба стоит на полях райсемхоза имени Молотова, но обмолота в эти дни не производится. В одном месте стоят скирды, а в другом—комбайны Биряковской МТС. Но почему же тогда они не используются на молотьбе? Ведь стога при такой погоде, какая стоит сейчас, могут прорости. И механики, разводя руки, говорят: «Без горючего комбаин не может работать, а горючего в МТС нет. Вот и стоим». Ответ резонный, но что предпринимает руководство МТС, чтобы было горючее?

СВОДКА
о ходе уборки льна, корнеплодов, подъёма зяби и засыпки семян в колхозах района на 15 октября 1953 года

(в процентах к плану)

КОЛХОЗЫ	Поднято льнотресты	Убрано корнеплодов	Вспахано зяби	Засыпано семян яровых	Засыпано семян льна	Засыпано семян картофеля	Засыпано семян клевера
Имени Калинина (Алексинского с.)	100,0	100,0	22,0	85,2	11,5	35,4	100,0
Путь Ленина	100,0	72,7	24,5	70,1	5,7	33,3	72,7
Новый путь	100,0	100,0	22,6	63,3	13,4	64,7	100,0
Путь к коммунизму	38,2	39,5	41,0	80,0	33,8	60,0	39,5
Доброволец	100,0	20,4	4,1	87,9	22,5	23,2	20,4
Имени Сталина (Ершовского с.)	94,0	80,0	13,3	100,0	—	21,6	80,0
Стахановец	52,1	56,6	9,3	75,0	11,8	2,0	56,6
Имени Молотова	100,0	100,0	3,5	28,6	25,0	22,8	100,0
Большевик	75,7	—	4,0	69,2	—	—	—
Имени Кагановича	75,0	50,0	2,2	61,1	6,5	14,5	50,0
Имени Калинина (Никольского с.)	100,0	100,0	19,2	61,3	—	—	100,0
Возрождение	100,0	100,0	3,6	51,1	4,5	4,0	100,0
Ленинский путь	36,0	—	—	64,6	—	21,3	—
Имени Ленина	47,8	—	14,6	100,0	—	—	—
Маяк	100,0	—	—	100,0	5,3	40,0	—
Имени Ворошилова	47,6	—	2,5	100,0	3,2	50,0	—
Организатор	100,0	100,0	1,6	49,4	0,8	25,8	100,0
Имени Сталина (Большедвор. с.)	100,0	100,0	1,1	54,7	10,2	7,7	100,0
Имени Кирова	100,0	100,0	6,0	44,2	—	26,6	100,0
Память Ленина	100,0	88,5	5,4	38,8	—	3,0	88,5
Ворошиловец	100,0	75,0	0,8	34,0	25,7	—	75,0

Предоктябрьское соревнование

Всё новых трудовых успехов добиваются металлурги и горняки страны в предоктябрьском социалистическом соревновании.

С честью несут предпраздничную трудовую вахту металлурги Западного Урала. С начала месяца сталевары старого мартеновского цеха Чусовского завода сварили дополнительно к заданию 1 300 тонн металла. Крупных успехов достиг коллектив печи № 3, где сталеварами т. Ковригин, Корсаков и Шубин. В октябре они выплавили около трёхсот тонн сверхплановой стали.

С подъездных путей шахты „Шушталепские штольни" треста „Молотовуголь" (Кемеровская область) отгружен 45-й с начала года эшелон с топливом, выданным сверх плана. Высокими производственными показателями отмечают горняки дни предпраздничного соревнования. За две недели октября на-гора выдано около двух эшелонов топлива дополнительно к плану.

(ТАСС).

Начался серийный выпуск тракторов „Беларусь"

14 октября с главного конвейера Минского тракторного завода сошёл первый колёсный пропашной трактор марки „Беларусь". Началось серийное производство новых универсальных машин для сельского хозяйства.

Колёсный трактор „Беларусь" снабжён дизельным двигателем. В отличие от обычных колёсных тракторов, имеющих металлические колёса с зубьями, на новой машине установлены шины. Основным достоинством трактора является его универсальность. Он может быть использован на любых сельскохозяйственных работах—на пахоте, бороновании, севе, а самое главное—на междурядной обработке пропашных культур, в том числе картофеля, посаженного квадратно - гнездовым способом. Широкий диапазон скоростей даёт возможность применить этот трактор в качестве тягача. Машина может также быть использована на обмолоте урожая и очистке зерна. Мощность установленного на ней дизельного двигателя—37 лошадиных сил.

Трактор „Беларусь" предназначен для работы с навесными, полунавесными и прицепными сельскохозяйственными орудиями. На нём установлена специальная гидравлическая система для подъёма и опускания этих орудий.

На митинге, посвящённом началу серийного выпуска новых тракторов, коллектив завода обязался перевыполнить план 1953 г. по производству тракторов „Беларусь".

(ТАСС).

Новый картофелеуборочный комбайн

На полях колхоза имени Сталина, Молотовского района, Куйбышевской области начались заводские испытания картофелеуборочного комбайна „ККР—2", выпущенного Куйбышевским механическим заводом. Комбайн выкапывает картофель, отделяет клубни от ботвы и земли и ссыпает их в корзины. Он заменит труд многих десятков людей.

На заводе развернулось соревнование за быстрейший выпуск новых машин. В 1954 году завод даст сельскому хозяйству пять тысяч картофелеуборочных комбайнов.

(ТАСС).

Каждый третий колхоз — миллионер

Рыболовецкие артели Камчатки сдали государству десятки тысяч пудов рыбы сверх плана. Колхозы получили за добытую рыбу свыше 30 миллионов рублей.

Миллионные доходы получили рыболовецкие колхозы имени XVIII партсъезда, „Красный труженик" имени Ленина, имени Калинина и другие. В настоящее время на Камчатке каждый третий колхоз является миллионером.

Наладить нормальную учебу в комсомольской политсети

Решением Центрального Комитета ВЛКСМ начало занятий в сети комсомольского политпросвещения в нынешнем учебном году установлено с 1 октября 1953 года. Готовясь к организованному проведению занятий, райком ВЛКСМ провёл в сентябре семинар пропагандистов. На этом семинаре, кроме лекций по очередным темам, были подведены итоги прошедшего учебного года. Пропагандисты обменялись опытом своей работы и вскрыли недостатки в работе кружков и политшкол. 28 сентября IX пленум райкома комсомола обсудил вопрос «О подготовке к новому учебному году в сети комсомольского политпросвещения». Пленум отметил ряд существенных недостатков, имевших место в работе кружков и политшкол в прошлом учебном году и напомнил комсомольские организации на своевременное начало и правильное проведение занятий в комсомольской политсети.

Многие пропагандисты и секретари комсомольских организаций правильно поняли свою задачу в деле политического воспитания комсомольцев и молодёжи. Организованно и с полной явкой слушателей начали занятия кружок по изучению истории КПСС (повышенного типа) при комсомольской организации райздравотдела, начальный комсомольский политкружок при комсомольской организации колхоза «Путь Ленина», политшкола второго года обучения при комсомольской организации райпромкомбината и многие другие.

Однако отдельные секретари комсомольских организаций—Г. Н. Калябина (Спасская МТС), А. Н. Мастанов (Мольский лесопункт) и пропагандисты тт. А. Н. Тропин и Е. В. Блохина не сделали выводов из решений IX пленума РК ВЛКСМ и повторяют прошлогодние ошибки. Они до сих пор не провели занятий.

Слаба ещё помощь пропагандистам и секретарям комсомольских организаций со стороны отдельных секретарей партийных организаций и руководителей колхозов и предприятий. Секретарь парторганизации тов. Никешичев и начальник Мольского лесопункта тов. Разумов до сих пор не предоставили помещения для занятия начального комсомольского политкружка.

Все эти и другие недостатки в деле комсомольского политпросвещения должны быть немедленно изжиты.

29 октября 1953 года комсомол будет праздновать 35-ю годовщину ВЛКСМ, в ноябре будет проходить XI районная комсомольская конференция. Готовясь к ним комсомольские организации должны устранить все недостатки в политическом просвещении комсомольцев и молодёжи, шире пропагандировать среди несоюзной молодёжи Устав ВЛКСМ, боевой путь комсомола, проводить беседы о героях-комсомольцах, усилить приём передовой советской молодёжи в члены ВЛКСМ.

Комсомольские организации должны развернуть социалистическое соревнование среди комсомольцев и молодёжи за успешное завершение хозяйственного года в районе и встретить 35-ю годовщину ВЛКСМ и XI районную комсомольскую конференцию новыми трудовыми успехами и организованной учёбой в политкружках и политшколах комсомольской политсети.

Г. А. Викульев, секретарь РК ВЛКСМ

УКРЕПЛЯЕМ ОБЩЕСТВЕННОЕ ХОЗЯЙСТВО КОЛХОЗА

В докладе на сентябрьском Пленуме ЦК КПСС тов. Хрущёв Н. С. сообщил о замечательных успехах колхоза имени Молотова, Раменского района, Московской области. Эта сельскохозяйственная артель за три истёкших года далеко шагнула вперёд, стала высокоразвитым и высокодоходным хозяйством.

Ниже мы публикуем статью председателя этого колхоза Н. Пузанчикова.

Год от году растут и развиваются все отрасли нашего артельного хозяйства, а вместе с ними увеличиваются и общественные доходы, улучшается материальное благосостояние колхозников. Члены нашей сельхозартели глубоко осознали, что развитие и укрепление общественного хозяйства — основа зажиточной жизни колхозников.

Три года назад в колхоз имени Молотова влились три мелкие, экономически слабые сельхозартели. Партийная организация и правление укрупнённого колхоза обратили главное внимание на организационное укрепление артели, на дальнейшее развитие общественного хозяйства, на повышение урожайности сельскохозяйственных культур и продуктивности животноводства.

Решение этих задач мы начали с расстановки кадров. Во главе полеводческих бригад поставили знающих людей, проявивших себя в колхозном производстве. Опытные руководители обеспечили высокую трудовую дисциплину в бригадах, правильно организовали труд, стали внедрять в производство новейшие достижения сельскохозяйственной науки и передовой практики.

В нашем колхозе, например, широко применяются квадратно-гнездовая посадка картофеля и квадратная — овощей, выращивание ранних овощей в торфоперегнойных горшочках, перекрёстный сев зерновых, яровизация и закалка семян, подкормка растений и т. д. Всё это в совокупности и обеспечивает высокие и устойчивые урожаи.

За последние три года мы собираем зерновых культур 17—22 центнера, картофеля—17 тонн, овощей — 30 тонн, кормовых корнеплодов—40 — 60 тонн с гектара. Это средняя урожайность, а на отдельных участках она значительно выше.

За три года правление ни разу не меняло состав бригад и звеньев, занятых в овощеводстве. Они специализируются на выращивании определённых культур. Большинство бригадиров, звеньевых, а также некоторые рядовые колхозники закончили трехлетние агротехнические курсы. Вместе с колхозным агрономом П. Усачёвым они обеспечивают высокую культуру земледелия.

Наш колхоз пригородный. Поэтому мы уделяем особое внимание развитию молочного животноводства. Из-за недостатка пастбищ стадо коров переведено на круглогодовое стойловое содержание. Основную массу сочных кормов получаем в кормовом севообороте. Только под свёклой у нас ежегодно занято 30 гектаров. Сеем также клевер и тимофеевку, причем тракторной сеялкой и на хорошо обработанных и удобренных участках. В результате с каждого гектара получаем по 4,5—5 тонн высокопитательного сена.

Ежегодно на каждую корову колхоз заготавливает по 5—6 тонн силоса. Вместо вико-овсяной смеси на силос стали сеять подсолнечник, дающий по 22—23 тонны зелёной массы с гектара — в полтора раза больше, чем смесь вики и овса. Кроме того, силосуем дикорастущие травы, отаву, отходы овощеводства.

В летний период молочному стаду коров создаём зелёный конвейер. Во второй половине мая начинаем подкашивать на корм коровам озимую рожь, затем даём им вико-овсяную смесь, высеваемую в три срока, многолетние травы и начиная с конца лета—капустный лист, ботву овощей.

В прошлом году благодаря обильному кормлению скота было получено по 4.208 килограммов молока от коровы. Сейчас поставлена задача довести удой до 4,5 тысячи килограммов.

Для коров основную массу кормов получаем в собственном хозяйстве, что снижает себестоимость молока и повышает доходность животноводства. Так, в прошлом году от животноводства было получено 1 миллион 700 тысяч рублей дохода. Значительную долю его дала молочно-товарная ферма.

В колхозе одновременно развиваются свиноводство, птицеводство, кролиководство, расширяется и становится всё более доходным общественный сад. Комплексное развитие общественного хозяйства существенно увеличивает среднюю доходность с каждого гектара пашни.

Наш колхоз имеет 600 гектаров пахотной земли и 266 гектаров лугов и пастбищ. В прошлом году мы получили с этой площади более трёх миллионов денежного дохода. На трудодень было выдано колхозникам по килограмму зерна, по 12 килограммов картофеля и овощей и по 7 рублей деньгами.

Большие доходы позволяют увеличивать неделимые фонды, производить затраты на капитальное строительство. Колхоз выполняет и перевыполняет смету по капитало-вложениям в общественное хозяйство, не жалеет средств на производственные нужды. В 1950 году на эти цели мы затратили 991 тысячу рублей, в 1951 году—1 миллион 208 тысяч, в 1952 году—1 миллион 277 тысяч. Крупную сумму израсходуем и в нынешнем году.

Эти средства идут на строительство животноводческих и хозяйственных помещений, механизацию трудоёмких процессов, покупку скота улучшенных пород, посадочного материала для закладки молодых садов, на приобретение машин, сельскохозяйственного инвентаря, сбруи, минеральных удобрений, горючего и на другие производственные нужды. Убедившись на практике, что эти затраты обеспечивают всестороннее и быстрое развитие всего хозяйства и рост его доходности, колхозники всегда охотно поддерживают предложения правления об увеличении капитоловложений.

Мы построили два коровника на 200 голов, соединённые доильным залом, свинарник и телятник на 150 мест каждый, кормоцех для приготовления кормов на всё поголовье скота, артезианскую скважину с водопроводом на фермы, хранилище на тысячу тонн корнеплодов и концентратов. Животноводческие помещения размещены на центральной усадьбе и соединены асфальтированной дорогой. В животноводческом хозяйстве полностью механизированы кормоприготовление, дойка, водоснабжение, внутрифермская доставка к стойлам кормов и вывозка навоза.

В колхозе имеются детские ясли, дом агрокультуры. В гараже размещены 8 грузовых автомашин.

Укрепление общественного хозяйства, рост доходов колхоза непрерывно повышают материальное благосостояние всех членов артели. Возьмём для примера семью Пузанчикова М. Г. Сам он работает конюхом, сын Александр—возчиком в полеводческой бригаде, дочь Мария—дояркой. Кроме них, в семье двое иждивенцев. Все члены семьи в прошлом году выработали 1.012 трудодней, на которые получили натурой по среднерыночным ценам и деньгами свыше 25 тысяч рублей. В хозяйстве Пузанчикова имеются корова, птица, ежегодно откармливаются свиньи, часть приусадебного участка занимает сад. Доход от личного хозяйства семьи составил в прошлом году около 8 тысяч рублей. Эта средняя по зажиточности семья живёт в полном достатке. Между тем в колхозе много семей, зажиточность которых значительно выше.

Наши колхозники живут в просторных и светлых домах, обставленных хорошей мебелью. Почти каждая семья выписывает газеты и журналы. В колхозе есть электричество, радио, клуб со стационарной киноустановкой и зрительным залом на 300 мест. Через день в клубе при переполненном зрительном зале демонстрируются кинофильмы.

Зажиточно и культурно живут наши колхозники. Источник их благосостояния—всемерно развивающееся общественное хозяйство артели. Мы поставили перед собой задачу—одновременно с дальнейшим развитием общественного хозяйства помочь каждому колхозному двору в ближайшее время обзавестись коровой и другим домашним скотом и птицей, посадить на каждом приусадебном участке сад.

Воодушевлённые мероприятиями партии и правительства, направленными на дальнейший подъём сельского хозяйства и улучшение материального благополучия колхозного крестьянства, наши колхозники с кипучей энергией трудятся на полях и на фермах. Сельскохозяйственный год приближается к успешному завершению. Артель добилась ещё более значительных достижений. Применяя передовую агротехнику и механизацию, мы вырастили более высокий урожай зерновых, картофеля, овощей и кормовых культур. По предварительным подсчётам, в нынешнем году с общей площади в 163 гектара в среднем получили картофеля не менее 200 центнеров с каждого гектара. Ранней капусты с площади 15 гектаров собрано по 400 центнеров, помидоров с площади 8 гектаров—по 250 центнеров, кормовой свёклы — по 450 центнеров с гектара. Колхоз досрочно рассчитался с государством по всем видам сельскохозяйственных продуктов.

Больших успехов добились животноводы. За 8 месяцев от каждой коровы надоено по 3.043 килограмма молока. Общественное животноводство колхоза полностью обеспечено кормами на зиму; заготовлено сено, убрана с полей и заскирдована солома. На каждую корову будет заготовлено не менее 10 тонн сочных кормов, силоса, кормовой свёклы и картофеля.

Выполняя решения пятой сессии Верховного Совета СССР и сентябрьского Пленума ЦК КПСС, колхозники обязались значительно увеличить производство овощей для трудящихся столицы. С этой целью приступили к строительству двух теплиц площадью в 670 квадратных метров и 2.500 парниковых рам на паровом обогреве, специального помещения для изготовления торфоперегнойных горшочков под ранние овощи. Строительство идёт полным ходом. Новые теплицы и парники намечаем использовать уже в нынешнем году. Это мероприятие позволит в ближайшие два года удвоить производство овощей, в особенности ранних. Овощи будем выращивать в течение всего года, что значительно повысит доходы от этой важной отрасли хозяйства.

Наша задача—не успокаиваться на достигнутом, а всё время двигаться вперёд. Воодушевлённые решениями сентябрьского Пленума ЦК КПСС, колхозники нашей сельхозартели вносят свой трудовой вклад в дело создания обилия сельскохозяйственных продуктов в стране.

Н. Пузанчиков.

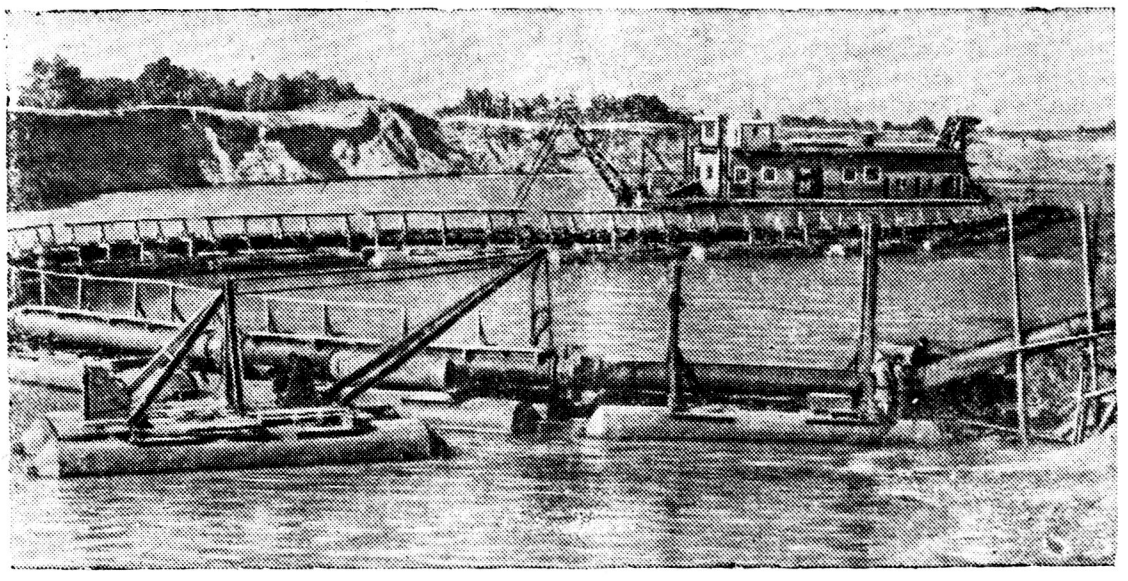

СТАЛИНГРАДГИДРОСТРОЙ. Комсомольско-молодёжный земснаряд 501 производит выемку грунта и намыв дамбы на трассе нижнего подходного канала к шлюзу со стороны Волги.
На снимке: земснаряд 501.
Фото А. Маклецова.

Пресс-клише ТАСС.

Редактор П. И. Яковлев.

«Ленинский путь» выходит два раза в неделю: по четвергам и воскресеньям. Адрес редакции: д. Климовское, дом № 29. Телефон 32.

ГЕ 05022 Бряковская районная типография Зак. 147. Тираж 1800 экз.