*Пролетарии всех стран, соединяйтесь!*

# Ленинский путь

*Орган Бирюковского районного комитета КПСС и районного Совета депутатов трудящихся*

№ 81 (1498) | Четверг, 8 октября 1953 г. | Год изд. 19-й

## Президенту Германской Демократической Республики товарищу ВИЛЬГЕЛЬМУ ПИКУ

Берлин

В связи с четвёртой годовщиной образования Германской Демократической Республики примите, товарищ Президент, сердечные поздравления Президиума Верховного Совета СССР и мои лично вместе с пожеланием германскому народу успехов на пути создания единой, миролюбивой, демократической Германии.

Пусть растут и крепнут дружественные отношения между Советским Союзом и Германской Демократической Республикой на благо наших народов и в интересах укрепления мира во всём мире.

**К. ВОРОШИЛОВ.**

6 октября 1953 года.

## Премьер-Министру Германской Демократической Республики товарищу ОТТО ГРОТЕВОЛЮ

Берлин

В связи с четвёртой годовщиной со дня создания Германской Демократической Республики прошу Вас, уважаемый Премьер-Министр, и Правительство Германской Демократической Республики принять мои горячие поздравления.

Четыре года назад передовые патриотические силы германского народа взяли на себя благородную миссию отстоять единство, свободу и независимость своей родины, обеспечить её развитие по пути мира и демократии, по пути дружбы и сотрудничества с другими народами. Немецкие патриоты всё более глубоко осознают, что проводимый агрессивными кругами курс на возрождение германского милитаризма создаёт величайшую опасность для немецкой нации и направлен на ликвидацию единого германского государства, на превращение Германии в очаг третьей мировой войны. Миролюбивая политика Германской Демократической Республики является выражением национального самосознания германского народа. Германская Демократическая Республика служит надёжным оплотом для всех немцев, стоящих за мир.

В историческом акте образования Германской Демократической Республики находят сочетание интересы германского народа и интересы всех миролюбивых народов, стремящихся упрочить европейскую и международную безопасность. Прогрессивное человечество видит в дальнейшем укреплении Германской Демократической Республики важное условие для окончательного урегулирования германского вопроса в интересах мира и международной безопасности.

Советские люди желают германскому народу успехов в деле восстановления своего национального единства и создания миролюбивого германского государства. В своей справедливой борьбе за единую независимую миролюбивую демократическую Германию германский народ всегда найдёт сочувствие и поддержку народов Советского Союза.

**Г. МАЛЕНКОВ.**

6 октября 1953 года

## Министру Иностранных Дел Германской Демократической Республики товарищу ЛОТАРУ БОЛЬЦУ

БЕРЛИН

По случаю четвёртой годовщины со дня образования Германской Демократической Республики прошу Вас, товарищ Министр, принять мои дружественные поздравления.

Примите также мои сердечные пожелания успехов германскому народу в осуществлении его национальных чаяний в деле восстановления единого, миролюбивого и демократического германского государства, что отвечает интересам мира и международной безопасности.

**В. МОЛОТОВ.**

6 октября 1953 года.

# Покончить с отставанием в подъёме зяби

В директивах XIX съезда партии по пятому пятилетнему плану говорится, что одной из главных задач в области сельского хозяйства и впредь остаётся повышение урожайности всех сельскохозяйственных культур.

Товарищ Хрущёв в докладе на сентябрьском Пленуме ЦК КПСС говорил, что в повышении урожайности важнейшее значение имеют своевременно поднятые и хорошо обработанные пары и зябь, лучшие сроки сева. Он указывал, что одна из причин низких урожаев яровых культур во многих районах состоит в том, что до сих пор на больших площадях их высевают по весновспашке, в плохо подготовленную почву и в поздние сроки. Более 80 % яровых в 1953 году в нашей области было посеяно по весновспашке. Из всего этого товарищ Хрущёв делает вывод: «Дальше с подобным положением мириться нельзя».

Пленум ЦК КПСС обязал местные советские и сельскохозяйственные органы обеспечить в 1953 году подъём зяби в колхозах под весь яровой клин будущего года.

Как же выполняется это решение Пленума ЦК КПСС в нашем районе? Следует сказать, что в подъёме зяби наш район сильно отстал. Мы ещё ни по одному колхозу не выполнили установленного плана. В большинстве колхозов района этому вопросу не было придано того громадного значения, которое имеет зябь в подъёме урожайности яровых культур.

Такие колхозы района, как «Ленинский путь», «Маяк», имени Сталина Большедворского сельсовета, «Ворошиловец» до сих пор не поднял ни одного гектара зяби. А колхозах «Доброволец», имени Молотова, «Большевик», имени Кагановича, «Возрождение», имени Ворошилова, «Организатор» и «Память Ленина» подняли не более пяти процентов. Истекшие две пятидневки дали прирост в выполнении плана подъёма зяби по району менее двух процентов.

Большая вина в таких низких темпах подъёма зяби ложится и на машинно-тракторные станции района. По вине руководителей МТС в ряде колхозов работа по подъёму зяби приостановлена, особенно в колхозах зоны Спасской МТС, в половине которых не поднято ни одного гектара.

Мириться с таким положением дальше нельзя. Подъёму зяби должно быть уделено самое серьёзное внимание, как одному из решающих условий повышения урожайности яровых культур. Машинно-тракторные станции района снабжены сейчас такой техникой, которая позволяет в течение 10-12 дней резко выправить положение и полностью выполнить план подъёма зяби во всех колхозах. Для этого надо только одно—покончить с беспечностью руководителей МТС и колхозов.

Партийные организации колхозов и МТС, советские и сельскохозяйственные органы должны взять подъём зяби под свой неослабный контроль и обеспечить мобилизацию всех сил и средств колхозов и МТС на полное выполнение плана не позднее 20 октября. В этом сейчас наша задача!

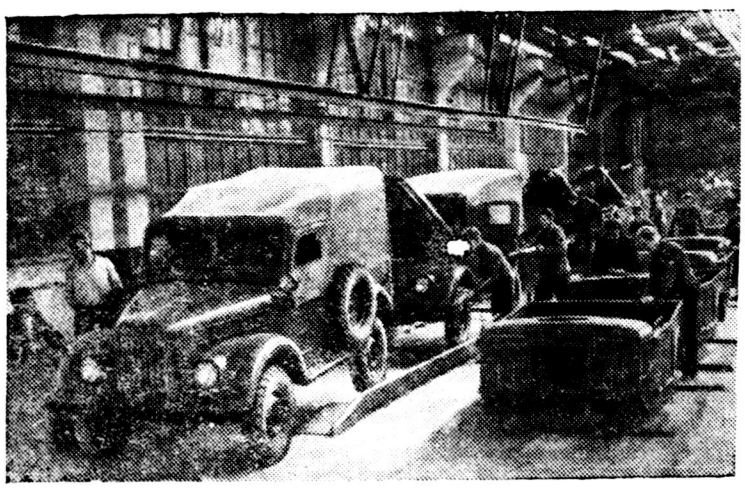

ГОРЬКИЙ. На автозаводе имени В. М. Молотова создан новый автомобиль „ГАЗ-69". Новая машина отлично преодолевает песок, снег, заболоченную местность, горные перевалы. Её максимальная скорость—90 километров в час. По неусовершенствованным дорогам она может итти со скоростью 40—50 километров. Высокая проходимость машины, её ходовые качества и большая экономичность будут способствовать автомобилизации самых отдалённых уголков нашей Родины.

На снимке: в цехе сборки автомобилей „ГАЗ-69".

Фото В. Храмцова. Пресс-клише ТАСС.

## Успешное завершение осенних сельскохозяйственных работ—неотложная задача всех колхозников и механизаторов района!

### Серьёзный проступок комбайнера Максимова

Всякий знает, что уборка считается законченной тогда, когда весь хлеб обмолочен и зерно находится в колхозных кладовых. Следуя этому правилу, колхозники сельхозартели имени Кагановича принимают все меры к тому, чтобы быстрее закончить молотьбу. Но сейчас колхозники сократили темпы молотьбы. А причиной этому является невыход на работу комбайнера Бирюковской МТС Н. А. Максимова. В период уборки урожая он убрал комбайном 170 гектаров, но хорошо поработав в тот период, Максимов срывает работу сейчас: он 8 дней не выходит на молотьбу.

Странно, почему руководители Бирюковской МТС мириться с таким поведением Максимова? Почему они не обеспечивают бесперебойную работу на молотьбе в колхозе имени Кагановича? А ведь за дни, которые прогулял Максимов, колхоз смог бы сделать очень много.

*Марков.*

### СВОДКА о ходе уборки льна, картофеля, подъёма зяби и засыпки семян в колхозах района на 5 октября 1953 года

(в процентах к плану)

| КОЛХОЗЫ | Разостлано льнотресты | Поднято льнотресты | Скошено семен. клевера | Убрано картофеля | Вспахано зяби | Засыпано семян яровых | Засыпано семян льна |
|---|---|---|---|---|---|---|---|
| Имени Калинина (Алексинского с.) | 100,0 | 48,3 | 89,4 | 100,0 | 22,0 | 72,8 | 11,5 |
| Путь Ленина | 100,0 | 100,0 | 90,0 | 100,0 | 24,5 | 70,1 | 5,7 |
| Новый путь | 58,0 | — | 100,0 | 42,0 | 22,6 | 63,3 | 6,2 |
| Путь к коммунизму | 95,5 | 17,8 | 75,0 | 45,5 | 41,0 | 76,3 | 33,8 |
| Доброволец | 100,0 | 100,0 | 100,0 | 74,8 | 4,1 | 78,0 | 22,5 |
| Имени Сталина (Ертовского с.) | 50,8 | 62,5 | 81,5 | 86,5 | 13,3 | 100,0 | — |
| Стахановец | 64,6 | 10,0 | 64,7 | 100,0 | 9,3 | 75,0 | 11,8 |
| Имени Молотова | 100,0 | 85,2 | 35,5 | 92,8 | 3,5 | 22,0 | — |
| Большевик | 80,8 | 16,2 | 66,5 | 88,0 | 4,0 | 54,8 | — |
| Имени Кагановича | 100,0 | 37,5 | 73,3 | 85,0 | 2,2 | 61,1 | 5,4 |
| Имени Калинина (Никольского с.) | 100,0 | 100,0 | 100,0 | 100,0 | 19,2 | 54,0 | — |
| Возрождение | 100,0 | 100,0 | 62,2 | 100,0 | 3,6 | 37,6 | 4,5 |
| Ленинский путь | 100,0 | — | — | 87,0 | — | 40,6 | — |
| Имени Ленина | 100,0 | 48,0 | 100,0 | 100,0 | 14,6 | 100,0 | — |
| Маяк | 57,9 | 100,0 | 36,4 | 100,0 | — | 100,0 | 5,3 |
| Имени Ворошилова | 52,8 | 47,6 | 100,0 | 100,0 | 2,5 | 90,6 | 3,2 |
| Организатор | 100,0 | 100,0 | — | 89,0 | 1,6 | 49,4 | 9,8 |
| Имени Сталина (Большедвор. с.) | 100,0 | 100,0 | 100,0 | 100,0 | — | 53,5 | 10,2 |
| Имени Кирова | 100,0 | 100,0 | 73,3 | 100,0 | 6,0 | 44,2 | — |
| Память Ленина | 100,0 | 46,3 | 17,0 | 100,0 | 4,3 | 36,5 | — |
| Ворошиловец | 100,0 | 66,6 | 100,0 | 100,0 | — | 25,7 | 25,7 |

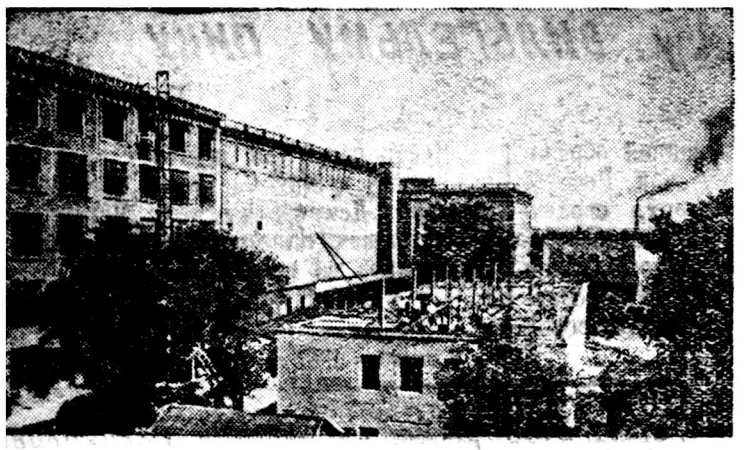

В Харькове сооружается крупнейший на Украине мясокомбинат, который будет состоять из нескольких заводов. Только один завод первичной переработки скота будет выпускать в сутки более 100 тонн мяса, колбасный завод—25 тонн колбасы.

На снимке: строительство Харьковского мясокомбината.

Фото М. Начинкина, Пресс-клише ТАСС.

# Почтовый работник—проводник культуры

Почтовой связи в нашей стране придаётся большое и важное значение. Михаил Иванович Калинин на IX Всесоюзном съезде профсоюза работников связи говорил: «Почтовая связь по своему существу выполняет не только техническую роль, но вместе с тем каждый почтовый работник является проводником культуры. Задёржка на два дня газеты в почтовом отделении—это есть громадный культурный минус. Наоборот, сознательное проталкивание, пропихивание газет своевременно—это есть культурный плюс.

—Когда почтальон несёт почтовую корреспонденцию, он должен быть удовлетворён и наполнен сознанием, что он исполняет одну из общественных функций нашего трудового государства,—говорил М. И. Калинин.—Он должен понять, что его работа не есть механическая работа, ибо это есть одна из ответственных работ.

Каждый колхозный почтальон должен проникнуться чувством ответственности за порученное ему дело, сознанием важности выполняемой им работы, малейшее упущение в которой наносит ущерб интересам трудящихся. Обязанности колхозного почтальона велики и ответственны. Он должен во-время доставлять адресату письма, бандероли, денежные переводы, периодические издания и другие почтовые отправления, производить на своём участке подписку на газеты и журналы, оказывать населению услуги связи.

Колхозный почтольон обязан в установленные по расписанию дни в часы обходить все включённые в его участок населённые пункты независимо от времени года и погоды. Этот обход должен производиться независимо от того, есть или нет почта, учитывая необходимость приёма от населения корреспонденций и других почтовых операций.

Как же работают наши колхозные почтальоны?

Образец хорошей работы показывает колхозный почтальон Воробьёвского почтового отделения Евдокия Павловна Копытова. 25 лет работает она на этой работе и освоила её прекрасно. На её участке нет жалоб, а сама тов. Копытова неоднократно премировалась конторой связи за отличную работу. Хорошие, честные работники имеются и в других отделениях связи. Но в работе связи имеются и большие существенные недостатки.

В колхозе «Организатор» числится и ходит за почтой в контору связи Галина Жукова. Но как она работает? Она знает только один маршрут: от Пайсова через Заболотье в Бирюково и обратно, и то через день или два, а не каждый день. Всю полученную корреспонденцию, идущую за пределы этого маршрута, она пересылает с попутчиками. Были у нас в числе почтальонов и нечестные работники. Почтальон Логинова Е. А. из Кожуховского почтового отделения присвоила по четырём переводам 611 рублей 50 коп. Правда, она снята с работы, а деньги переводополучателям выплатила, но факт остаётся фактом.

Колхозные почтальоны согласно существующему положению выделяются правлениями колхозов. Но председатель колхоза «Маяк», расположенного в самом райцентре, тов. Юшков не выполняет этого положения и не выделяет почтальона. В результате этого население колхоза вынуждено вот уже в течение трёх месяцев само ходить на почту, чтобы получить выписанные газеты и журналы и другую корреспонденцию.

Две деревни колхоза имени Ворошилова—Ягодное и Рётча—совершенно не обслуживаются почтовой связью. Колхозный почтальон совершенно не ходит в эти деревни, а если кому-нибудь из жителей бывает письмо, то его посылает с попутчиком.

Ни правления колхозов, ни начальник районной конторы связи не приняли мер для налаживания связи с этими населёнными пунктами, они, видимо, ждут, когда это сделают за них районные организации.

Перед всеми работникам связи, колхозными почтальонами стоит сейчас важная и ответственная задача—проведение подписки на газеты и журналы на 1954 год. Чтобы хорошо справиться с этой задачей, надо наладить чёткую работу каждого почтальона, каждого почтового отделения, немедленно устранить недостатки в обслуживании населения почтовой связью, выделить колхозными почтальонами, там, где их нет, честных и любящих это дело колхозников.

Надо так организовать работу по подписке на газеты и журналы, чтобы ни один трудящийся нашего района не остался без центральной, областной и районной газеты или без журнала, которые он хочет выписать. Колхозным почтальонам в этом большем и важном деле должны помочь партийные и комсомольские организации, депутаты местных Советов и колхозный актив.

Выше поднимем чёткую и бесперебойную работу связи! Успешно проведём подписку на газеты и журналы на 1954 год!

*Харинский,*
*секретарь парторганизации Бирюковской районной конторы связи.*

# 50-летний юбилей учительницы Е. В. Сибирцевой

На днях исполнилось пятьдесят лет трудовой педагогической деятельности учительницы Георгиевской начальной школы нашего района Екатерины Васильевны Сибирцевой. За пятидесятилетний период своей работы педагогом Екатерина Васильевна воспитала и научила грамоте свыше полутора тысяч юношей и девушек. Её воспитанники работают сейчас в разных уголках нашей необъятной Родины. Многие из них за свои трудовые и ратные подвиги удостоены правительственных наград.

Несмотря на свой преклонный возраст, Екатерина Васильевна продолжает вести педагогическую деятельность в Георгиевской школе. Она заслуженно пользуется большим авторитетом у своих учеников, коллектива преподавателей и всех колхозников. Все они отзываются об Екатерине Васильевне как о хорошем педагоге и прекрасном человеке.

Отмечая пятидесятилетний юбилей, пожелаем Екатерине Васильевне доброго здоровия, долгих лет жизни и плодотворной деятельности по воспитанию молодого поколения—будущих строителей коммунистического общества в нашей стране.

*Н. К. Старовеpов.*

# Международный обзор

## На Генеральной Ассамблее ООН

Прошли первые две недели работы VIII сессии Генеральной Ассамблеи ООН. За это время на пленарных заседаниях сессии проходила общая дискуссия, а Генеральный комитет подготовил повестку дня, в которую вошло около 70 вопросов. Теперь начинают свою работу комитеты Ассамблеи, перед которыми стоит задача подготовить предложения по всем поднятым вопросам.

Что же показал этот период деятельности очередной сессии Ассамблеи, каковы её первые итоги?

Прежде всего необходимо отметить, что Организация Объединённых Наций не вышла из глубокого кризиса, переживаемого ею по той причине, что международная реакция пытается низвести ООН до роли одного из рычагов своей агрессивной политики.

Группа государств во главе с США действует там не в интересах всеобщего мира и безопасности, а в своих корыстных, агрессивных целях. Сколотив из числа своих сторонников „машину голосования", она систематически срывает обсуждение и правильное разрешение в органах ООН наболевших международных проблем. Особенно отчётливое выражение такая „политика" получила в тот момент, когда на Генеральной Ассамблее снова возник вопрос о политической конференции по Корее. Как известно, большинство делегаций на предыдущей сессии Ассамблеи поддалось диктату американских агрессоров и приняло по вопросу о политической конференции неудовлетворительное решение, согласно которому конференция должна строиться по порочному принципу двух враждебных сторон, а не по принципу конференции „круглого стола". Более того, от участия в ней отстранены Индия и другие нейтральные государства, кровно заинтересованные в обеспечении мира на Дальнем Востоке. Получив уведомление об этой резолюции, правительства Народной Кореи и Китая внесли в ООН свои предложения, осуществление которых создало бы условия для успеха конференции. Но это не выгодно американским фабрикантам оружия. Для оправдания гонки вооружений и ограбления народов они стремятся не только сохранить международное напряжение, но и ещё больше обострить обстановку. Они боятся мира. Именно по этому они отвергли справедливое предложение правительств КНР и КНДР. А когда советская делегация потребовала, чтобы Ассамблея обсудила меморандум генерального секретаря ООН о выполнении упомянутого решения по политической конференции по Корее, то с помощью „машины голосования" это предложение было отклонено.

По тем же причинам и такими же методами реакционные силы отказались восстановить законные права народного Китая в ООН американцы и их союзники предпочитают держать там представителя гоминдановской банды.

Но нельзя не указать и на другую черту, характерную для нынешней сессии Ассамблеи. Рост сил мира во всём мире не мог не повлиять на поведение ряда делегаций в ООН. Предложение Советского Союза и других стран демократического лагеря получают ныне более широкую, чем раньше, поддержку со стороны делегаций буржуазных стран. Против Советского предложения обсудить на Ассамблее вопрос „о мерах по устранению угрозы новой мировой войны и по уменьшению напряжения в международных отношениях" не рискнул выступить ни один представитель агрессивного блока. Делегаты Швеции, Исландии, Сирии, Египта и ряда других стран критиковали ООН за то, что она ничего не сделала для прекращения гонки вооружений, выступали против попыток реакции пересмотреть Устав ООН, требовали покончить с порабощением колониальных народов. Советский Союз предложил последовательную программу борьбы за мир. Выступая с большой речью на пленарном заседании Ассамблеи 21 сентября, глава делегации СССР А. Я. Вышинский внёс проект резолюции, в которой содержится предложение о запрещении атомного и водородного оружия и других видов оружия массового уничтожения и о сокращении вооружений. Он предложил проект заявления от имени Генеральной Ассамблеи, в котором говорится, что создание военных баз на территории иностранных государств увеличивает угрозу новой мировой войны. В проекте заявления также осуждается военная пропаганда.

VIII сессия Генеральной Ассамблеи только началось, но её работа уже свидетельствует о том, что силы мира крепнут, становясь серьёзным препятствием на пути реакции и агрессии.

## Сговор США с испанскими фашистами

Государственный департамент (министерство иностранных дел) США на днях официально объявил о заключении военного соглашения между Соединёнными Штатами и фашистской Испанией. По этому соглашению американской военщине предоставляется широкое право создавать на испанской земле свои воздушные и морские базы, держать в них свои гарнизоны, вести с этих баз военные действия. Взамен же США оказывают Испании „помощь": отпускают фашистской клике Франко 226 миллионов долларов, которые полностью должны пойти на военные приготовления.

Таким образом, Франко, страстный союзник Гитлера и Муссолини, палач испанского народа, ныне является союзником американских агрессоров. Заключение этого союза ещё раз показывает, что американский империализм в своей борьбе за мировое господство не брезгует никакими средствами.

Сговор американских агрессоров с испанскими фашистами своим острием направлен прежде всего против стран лагеря мира и демократии. Однако он не в меньшей мере представляет угрозу и „союзникам" США, в частности Англии. Отныне она теряет свой контроль над западным входом в Средиземное море.

Новая угроза американских агрессоров делу мира вызывает у всех миролюбивых народов чувство возмущения и протеста. Народы всех стран с ещё большей решимостью будут бороться против преступных планов поджигателей войны.

*И. АРТЕМОВ.*

## *По следам наших выступлений*

### „ГРУБИЯН ЗА ПРИЛАВКОМ"

Под таким заголовком в газете „Ленинский путь" за 20 сентября 1953 г. было помещено письмо жителей села Покровского, в котором рассказывалось о нарушении принципов советской торговли завмагом магазина № 4 Чучковского сельпо А. А. Прохоровым. Правление Бирюковского райпотребсоюза сообщило редакции, что помещённое в газете письмо было обсуждено на производственном совещании работников прилавка Чучковского сельпо, что факты, изложенные в письме, полностью подтвердились, а заведующий магазином А. А. Прохоров снят с работы.

**Редактор П. И. Яковлев.**

«Ленинский путь» выходит два раза в неделю: по четвергам и воскресеньям. Адрес редакции: д. Климовское, дом № 29. Телефон 32.

ГЕ 05018 Бирюковская районная типография Зак. 142. Тираж 1800 экз.