Пролетарии всех стран, соединяйтесь!

Ленинский путь

Орган Биряковского районного комитета КПСС и районного Совета депутатов трудящихся

№ 80 (1497) | Воскресенье, 4 октября 1953 г. | Год изд. 19-й

Дадим стране больше высококачественной льнопродукции!

В постановлении Пленума Центрального Комитета Коммунистической партии Советского Союза «О мерах дальнейшего развития сельского хозяйства СССР» важное место отводится повышению урожайности и товарности льна. Правительство приняло важные меры по повышению экономической заинтересованности колхозов в увеличении производства льна. Всё это обязывает тружеников колхозов нашего района обратить серьёзное внимание на выращивание и обработку льна как одной из важнейшей для промышленности и доходной для колхоза технической культуры.

Учитывая это, колхозы района, кроме двух, уже на 10 сентября закончили теребление льна, а колхозы имени Сталина Большедворского сельсовета, «Ворошиловец», имени Молотова, «Возрождение» и имени Ленина ещё 20 августа. Во многих колхозах района одновременно с теребленнем проводили околот и расстил льна. Это позволило колхозам «Путь Ленина», «Возрождение», «Маяк», «Организатор» и имени Сталина Большедворского сельсовета уже полностью закончить подъём льнотресты и получить хорошую льносоломку. Заканчивают подъём тресты колхозы имени Молотова и «Доброволец». Эти колхозы имеют возможность приступить к переработке льносоломки в волокно и сдачи его государству в соответствии с контрактационными договорами.

С 10 сентября прошло не мало времени, в течение которого можно было полностью околотить и разостлать весь лён. Но в ряде колхозов района ещё не закончен околот, не говоря уже о расстиле. В колхозе имени Сталина Ершовского сельсовета околочено лишь 50,6% льна, в колхозе имени Ворошилова—59% и в колхозе «Новый путь»—81,3%. В бригаде № 2 колхоза имени Ворошилова у бригадира Быковой колхозники занимаются уборкой и обмолотом хлебов с приусадебных участков, а обработка льна заброшена.

Чтобы выполнить поставленные партией и правительством задачи по выращиванию льна и получить высокую продуктивность и доходность, надо организовать повседневный контроль за разостланным льном и не допустить его перелёживания на стлище, организовать первичную обработку льна, используя для этого богатую технику машинно-тракторных станций района, обеспечив тем самым выполнение в октябре 30—40 % плана сдачи льноволокна государству, предусмотренного контрактационным договором.

Вместе с этим необходимо полностью засыпать семена льна с семенных участков и сдать государству к 10 октября 50% семян льна, полученных с общих участков, как предусмотрено контрактационным договором.

Работу по обработке льна надо организовать так, чтобы не допустить порчи льна или низкого выхода льноволокна.

Товарищи колхозники, работники МТС, специалисты сельского хозяйства! Ответим на решения партии и правительства успешным завершением всех работ по обработке льна и выполнением контрактационных договоров! Дадим стране больше высококачественной льнопродукции!

МОСКВА. Коломенский паровозостроительный завод имени Куйбышева выпустил пассажирский паровоз типа „2—4—2". Этот паровоз более экономичен в эксплуатации, чем другие пассажирские и товарные паровозы, может развивать скорость до 125 километров в час и водить тяжеловесные пассажирские поезда (до 18 вагонов).

На снимке: новый паровоз ведёт пассажирский состав Москва—Кисловодск.

Неустанная забота партии и правительства о тружениках сельского хозяйства

Совет Министров СССР и ЦК КПСС своим постановлением утвердили новые повышенные заготовительные цены на продукты сельского хозяйства, сдаваемые в счёт обязательных поставок государству, на скот и птицу в 5,5 раза, на молоко в 2 раза, на картофель в 2,5 раза, на овощи на 25—40%, а также государственные закупочные цены на молоко в 1,5 раза и на мясо на 30 %

Новые заготовительные и закупочные цены являются проявлением отеческой заботы партии и правительства о тружениках сельского хозяйства.

Колхоз имени Молотова, Чучковского сельсовета, за одно только II полугодие 1953 года дополнительно получит от сдачи обязательных поставок молока 25 863 рубля, от сдачи мяса крупного рогатого скота и свиней 18 851 рубль, кроме того, колхоз получит дополнительно по новым ценам за картофель, овощи, шерсть, кожевенное сырьё около 5 тысяч рублей, а всего только за обязательные поставки колхоз получит дополнительно свыше 49 000 рублей.

По постановлению партии и правительства с колхоза списана недоимка обязательных поставок молока и других продуктов. Это даёт возможность колхозу продать государству в порядке госзакупок большое количество молока.

В ответ на заботу партии и правительства колхоз усилил темпы сдачи молока по обязательным поставкам. Работники животноводства совместно с правлением колхоза принимают все меры к тому, чтобы к 20 октября выполнить план обязательных поставок молока государству и продать в порядке госзакупа на 31 тысячу рублей.

Таким образом колхоз уже в этом году получит дополнительно более 80 тысяч рублей.

Претворяя в жизнь решения партии и правительства о дальнейшем подъёме сельского хозяйства, работники животноводства колхоза имени Молотова борются за то, чтобы дать трудящимся нашей Родины больше животноводческих продуктов и увеличить доходы колхоза.

Н. Опахов.

СВОДКА
о ходе уборки льна, картофеля, подъёма зяби и засыпки семян в колхозах района на 30 сентября 1953 года
(в процентах к плану)

КОЛХОЗЫ	Разостлано льнотресты	Поднято льнотресты	Скошено семен. клевера	Убрано картофеля	Вспахано зяби	Засыпано семян яровых	Засыпано семян льна
Имени Кагановича	100,0	—	73,3	85,1	2,2	58,1	5,4
Память Ленина	100,0	—	17,0	100,0	4,3	36,5	—
Ворошиловец	100,0	60,7	100,0	100,0	—	9,8	—
Путь к коммунизму	90,3	0,9	75,0	2[illegible],6	41,0	69,5	33,8
Новый путь	60,0	—	100,0	8,0	18,2	58,8	6,2
Стахановец	67,0	—	64,7	100,0	9,3	75,0	11,8
Имени Сталина (Ершовского с.)	93,0	53,0	71,5	83,3	13,3	100,0	—
Путь Ленина	100,0	100,0	90,0	74,0	22,0	64,7	5,7
Имени Ворошилова	90,1	—	100,0	68,7	2,5	82,1	3,2
Имени Калинина (Никольского с.)	100,0	3,2	53,0	75,0	9,2	32,5	—
Имени Молотова	100,0	94,0	35,5	76,5	4,2	20,3	—
Имени Сталина (Большедвор. с.)	100,0	100,0	79,0	100,0	—	53,5	10,2
Имени Кирова	100,0	30,5	46,6	100,0	6,0	44,2	—
Имени Калинина (Алексивского с.)	100,0	20,0	79,0	90,6	21,1	69,2	11,5
Доброволец	100,0	80,7	100,0	70,6	4,1	72,0	22,5
Большевик	81,0	1,7	66,6	68,6	4,0	54,8	—
Возрождение	100,0	100,0	37,5	85,3	3,6	35,3	4,5
Организатор	100,0	100,0	—	89,0	1,6	46,7	9,8
Маяк	100,0	100,0	36,4	100,0	—	83,1	5,3
Имени Ленина	100,0	—	100,0	100,0	9,9	100,0	—
Ленинский путь	100,0	—	—	82,0	—	40,6	—

Весь лён поднят со стлищ

В сельхозартели имени Сталина, Большедворского сельсовета, полностью закончили подъём льна со стлищ. Со всех 38 гектаров получена хорошая льносоломка. При правильной первичной обработке этой соломки колхоз может получить отличное льноволокно, что даст возможность получить ото льна большие доходы в хозяйство колхоза.

Попова,
счетовод колхоза имени Сталина.

Неустанно развивать общественное хозяйство

На днях колхозники первой бригады колхоза „Память Ленина" обсудили постановление Пленума ЦК КПСС и постановление Совета Министров СССР и ЦК КПСС о мерах по дальнейшему развитию животноводства. Выступившие на собрании колхозники горячо одобряли эти решения партии и правительства и обязались неустанно развивать общественное хозяйство колхоза и повышать продуктивность животноводства.

А. Иевлев.

Строят и ремонтируют животноводческие постройки

Воодушевлённые историческим постановлением сентябрьского Пленума ЦК КПСС колхозники сельхозартелей Заболотского сельсовета проявляют большую заботу о создании нормальных условий для зимнего содержания общественного скота.

На участке Кринкино колхоза «Маяк» строится типовый свинарник на 30 голов. Плотники, работающие на строительстве этого свинарника, дали слово, что приложат все силы для того, чтобы закончить строительство до начала зимнего стойлового периода.

На участке Вотчина колхоза имени Ворошилова строится скотный двор. Для быстрейшего окончания строительства правление колхоза обеспечило плотников Черепановых всеми строительными материалами.

Кроме того, во всех трёх колхозах сельсовета идёт ремонт старых животноводческих помещений. В колхозе «Маяк» ремонтируют конюшню, в колхозе имени Ворошилова—скотный двор на участке Прокшино, в колхозе «Организатор»—ремонтируются телятник, свинарник и двор для крупного рогатого скота.

А. Елисеев,
исполняющий обязанности председателя Заболотского сельсовета.

Как мы готовимся к зимнему содержанию скота

Историческое постановление Пленума ЦК КПСС «О мерах дальнейшего развития сельского хозяйства СССР» и последующие постановления Совета Министров СССР и ЦК КПСС о развитии животноводства поставили перед нами, работниками животноводства большие задачи. От решения этих задач будет зависеть доходность артельного хозяйства и благосостояние колхозников.

Для того, чтобы сделать наше общественное животноводство высокодоходным, мы, работники животноводства колхоза «Большевик» детальными постановлениями партии и правительства и решили в текущем году избежать тех ошибок, которые были нами допущены в прошлом году.

Мы начали с того, что в самый разгар хлебоуборочных работ правление колхоза выделило две плотницкие бригады для проведения текущего ремонта животноводческих помещений. На участке Горка эту работу возглавляет плотник А. И. Качанов, а на участке Андреевское—В. М. Костылев. Эти бригады перебрали полы, отремонтировали крыши, кормушки, а печники ремонтируют сейчас печи в [illegible] животноводческих построек.

Для того, чтобы скот был полностью обеспечен кормами, 1 октября бригада колхозников выехала на покосы по приёмке и точному определению количества и качества заготовленного корма. Кроме того, мы организуем силосование подсолнуха с таким расчётом, чтобы наш скот полностью был обеспечен как грубыми, так и сочными кормами.

Работать в животноводстве у нас будут старые опытные кадры—проработавшие по десяти и более лет колхозницы.

А. М. Невзоров,
заведующий МТФ колхоза „Большевик".

По родной стране

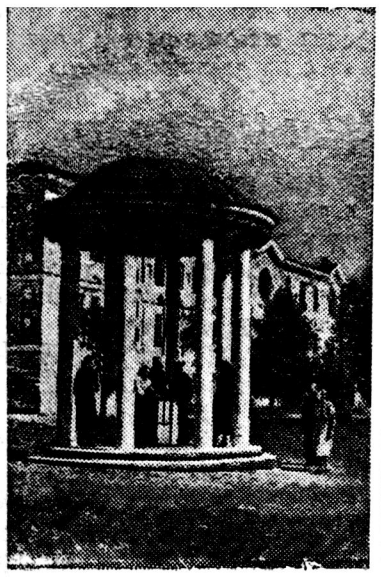

НОВГОРОДСКАЯ ОБЛАСТЬ. Курорт в городе Старая Русса— один из старейших в стране: в этом году ему исполнилось 125 лет. Целебные свойства его минеральных источников и лечебной грязи способствуют быстрому излечению больных.

На снимке: у источника № 5 „Новый".

Фото В. Капустина.

Пресслише ТАСС.

На великих стройках

В адрес Куйбышевской ГЭС

На основных гидротехнических сооружениях Куйбышевской ГЭС всё шире развёртываются арматурно-монтажные и бетонные работы.

Со всех концов страны в адрес стройки идут грузы. Со Славянского и Тюменского заводов прибывают бетономешалки, растворомешалки шлёт Новосибирск, паровоздушные молоты поставляют предприятия Урала, оборудование для электрических кранов поступает из Москвы.

Среди лучших поставщиков— Ярославский автомобильный завод, отправивший стройке в счёт годового плана последнюю партию 10-тонных самосвалов. Выполнил заказ „Куйбышевгидростроя" и Челябинский завод имени Колющенко, приславший в Жигили 25 мощных бульдозеров.

На Сталинградгидрострое

В котловане под здание Сталинградской гидроэлектростанции усиленными темпами ведутся земляные работы. Мощные автосамосвалы ежесуточно вывозят около 30 тысяч кубометров грунта.

Гидростроители деятельно готовятся к бетонированию. Им предстоит уложить около шести миллионов кубометров бетона. Чтобы выполнить такой объём работ, сооружается несколько механизированных заводов, которые будут выдавать 12 тысяч кубометров бетона в сутки. Смонтировано уже 18 огромных бункеров для хранения цемента. (ТАСС).

Начались занятия в системе партийного просвещения

1 октября начались занятия в системе партийного просвещения. В Москве в новом учебном году к занятиям приступают тысячи политшкол и кружков по изучению Краткого курса истории партии. Большое число коммунистов будет овладевать марксистско-ленинской теорией в кружках философии и политической экономии. Значительная часть партийного и хозяйственного актива будет повышать свои теоретические знания самостоятельно.

Первое занятие во всех звеньях партийного просвещения проводится по теме: „Пятьдесят лет Коммунистической партии Советского Союза".

Последующие занятия будут посвящены материалам Пятой сессии Верховного Совета СССР и Постановлению сентябрьского Пленума ЦК КПСС. (ТАСС).

XI пленум районного комитета КПСС

30 сентября состоялся XI пленум Биряковского районного комитета КПСС. Пленум обсудил вопрос «Об итогах 1952—1953 учебного года и задачах парторганизаций по организованному началу учёбы в сети партийного просвещения».

С докладом выступил секретарь районного комитета КПСС тов. ***Н. И. ОПАЛИХИН.***

Остановившись на важнейших событиях, происшедших в жизни нашей партии за последний год, докладчик подробно рассказал о громадном значении, которое придаёт партия идеологической работе в массах. Он также подробно остановился на итогах 1952—1953 учебного года в сети партийного просвещения в районной партийной организации, отметил имевшиеся недостатки и их причины, рассказал о проделанной партийными организациями работе по подготовке к новому учебному году и имеющихся ещё недостатках, указал на пути успешного проведения партийного просвещения в текущем году.

По докладу тов. Опалихина выступило 18 человек. Они отмечали недостатки в работе кружков и политшкол, в руководстве партийным просвещением со стороны бюро районного комитета, отдела пропаганды и агитации и первичных партийных организаций.

Пропагандист кружка по философии тов. ***КУНТЫШЕВ*** отмечал в своём выступлении слабую заботу отдела пропаганды и агитации райкома партии о пропагандистских кадрах, о срывах занятий из-за посылки пропагандиста в командировку в дни занятий, о необеспеченности кружка достаточным количеством учебной литературы, о сильной перегрузке пропагандистов.

Секретарь парторганизации Большедворского лесопункта тов. ***КУФТЫРЕВ*** сказал о невыполнении учебного плана в кружке по истории партии при лесопункте. Обращаясь к районному комитету партии, тов. Куфтырев просил помочь подобрать пропагандиста кружка.

Пропагандист отдела пропаганды и агитации райкома партии тов. ***ТЮШКОВ*** подверг в своём выступлении критике секретаря партийной организации тов. Куфтырева и замполита леспромхоза тов. Быкова, которые не организовали своевременного контроля за работой кружка по истории партии в Большедворском лесопункте и не обеспечили его нормальной работы.

Некоторые наши пропагандисты,—говорит он,—готовились к занятиям недостаточно, что сказывалось на работе кружка. Слабо использовали на занятиях наглядные пособия.

Секретарь парторганизации Воробьёвского лесопункта тов. ***КУДРЯШЁВ*** остановился на плохой работе кружка по истории партии первого года обучения. —Проведено было всего 8 занятий, пропагандист Смирнов к занятиям не готовился и проходили они поэтому плохо. На этот год пропагандистом утверждён тов. Шипунов. Мне кажется, что этот пропагандист подобран неудачно. С 1 октября мы должны начать учёбу, а пропагандист уезжает в командировку на месяц. Как мы будем проводить занятия, я просто не представляю.

—Критика недостатков в работе кружков партийного просвещения, сделанная тов. Опалихиным, — говорит замполит Биряковского леспромхоза тов. ***БЫКОВ,***—вполне правильна. Дело партийной пропагонды решают кадры, но мы их в прошлом году подобрали не вполне удачно. Взять тов. Кучерову. Она не выполняла своей задачи, но и на этот год утверждена пропагандистом. То же самое надо сказать и о Лебедевой. Если мы правильно подберём пропагандистские кадры, то партийная учёба будет налажена по-настоящему, а не формально. Партийным организациям лесопунктов нужна большая помощь в подборе пропагандистов.

Заведующая районным отделом народного образования тов. ***ПАУТОВА*** в своём выступлении отметила слабую работу пропагандистов Лебедевой и Малинова и указала как на существенный недостаток отдела пропаганды и агитации райкома партии то, что при подборе кадров пропагандистов из коммунистов учителей не советовались с работниками отдела народного образования, а это помогло бы не допустить ошибок.

—Хорошо организовать учёбу,—говорит начальник РО МВД тов. ***КИРИЛЛОВ,***—можно лишь тогда, когда и пропагандист и все занимающиеся товарищи будут чувствовать ответственность за учёбу. Надо с первого дня занятий привить это чувство ответственности всем товарищам. Нельзя допускать ни одного срыва занятий. Каждый пропагандист должен знать способности слушателей кружка и так организовать учёбу, чтобы все принимали активное участие. Надо научить товарищей правильно работать с книгой и составлять конспекты.

Секретарь районного комитета ВЛКСМ тов. ***ВИКУЛЬЕВ*** остановился в своём выступлении на имевшихся недостатках в учёбе в сети комсомольского политпросвещения. Он сказал, что в прошлом году сеть комсомольского политпросвещения в районе была скомплектована плохо, что сказалось на результатах учёбы. Не закончено комплектование еще и в этом году, но в течение ближайших дней оно будет закончено. Тов. Викульев остановился также на недостаточном внимании секретарей первичных партийных организаций к вопросу комсомольского политпросвещения. Он просил секретарей устранить этот недостаток. Здесь уже говорили,—продолжал он,—что семинары пропагандистов проходят при низкой явке, но повинны в этом не только пропагандисты, а и руководители учреждений и организаций, которые не отпускают пропагандистов на семинары.

—Итоги учебного года в сети партийного просвещения, — говорит пропагандист райкома партии тов. ***ПАУТОВ,***— показали серьёзные недостатки в работе отдельных кружков и пропагандистов. Занятия в этих кружках проходили на низком уровне, пропагандисты часто готовились наспех, как, например, тов. Кучерова. Большую роль в постановке партийного просвещения должны играть секретари партийных организаций. Но секретари, (они же и пропагандисты) товарищи Малинов и Климов оказались в этом деле не на высоте.

Завтра начинается новый учебный год, но у нас ещё не всё сделано, некоторые кружки не имеют пропагандистов. Эти недостатки надо исправить в ближайшие дни.

Секретарь райисполкома тов. ***ЗАРОДОВ*** остановился на недостатках работы отдела пропаганды и агитации райкома партии. «Меня вызвали в отдел пропаганды и агитации и сказали, что я буду руководить кружком,—говорит тов. Зародов. — Недавно проходил семинар пропагандистов, но меня на него не вызывали, а завтра надо начинать уже учёбу. В комплектовании кружка имел место формальный подход».

Директор Андреевской семилетней школы тов. ***ИГНАШЕВ,*** отмечая недостатки в прошлом учебном году, говорил, что семинары пропагандистов часто проводились после того, как разбираемая на семинаре тема уже была пройдена в кружках. Надо не допустить такой практики в текущем учебном году. Серьёзное внимание следует обратить секретарям первичных партийных организаций на учёбу в колхозных организациях, добиться полной явки всех слушателей на занятия и высокого качества самих занятий.

Секретарь районного комитета партии тов. ***ПОГОЖЕВ*** в своём выступлении сказал, что в прошлом году партийные организации лучше провели учёбу, но имелись и существенные недостатки: имел место формализм, не все коммунисты посещали занятия, не все учились по-настоящему, не все были охвачены учёбой. Ряд слушателей не усвоил пройденного материала и слабо претворяет полученные знания в практической работе.

—Недостатки в партийной учёбе получились, — говорит тов. Погожев,—вследствие того, что райком партии, члены райкома по-настоящему не занимались этим вопросом. Тов. Крюков, Фролов, Комяков и другие безответственно относились к своей учёбе. Надо поднять ответственность за учёбу и в первую очередь у членов райкома партии.

Бюро райкома партии и отдел пропаганды и агитации слабо опирались в работе по руководству партийным просвещением на актив и поэтому не смогли справиться с большой работой. РК КПСС не осуществил повседневного контроля за учёбой каждого коммуниста, за работой каждого кружка, слабо оказывал помощь пропагандистам в работе. Всё это и породило отмеченные недостатки.

Наша задача организованно начать занятия в сети партийного просвещения с 1 октября, установить день и время занятий каждого кружка и политшколы, обеспечить стопроцентную явку слушателей, проводить работу в кружках без срывов и переносов занятий, обеспечить высокие теоретические знания всех слушателей, не допустить брака в работе.

Отделу пропаганды и агитации определить форму учёбы коммунистам-одиночкам, организовать общеобразовательную учёбу для малоподготовленных коммунистов.

Руководители предприятий, организаций и учреждений должны создать все условия для теоретической подготовки кадров.

Надо помочь комсомолу организовать комсомольскую учёбу.

Инструктор областного комитета партии тов. ***ТРОФИМОВ*** отметил в своём выступлении недостатки районного комитета партии в руководстве партийным просвещением и указал на необходимость и возможность их исправления.

В принятом решении пленум районного комитета партии наметил конкретные меры по устранению недостатков и успешному проведению партийного просвещения в новом учебном году.

Редактор П. И. Яковлев.

Вниманию руководителей предприятий, учреждений, колхозов и учебных заведений!

Отдел „Союзпечати" принимает заявки на газеты и журналы на 1954 год

для служебного пользования от всех организаций, учреждений и учебных заведений, а также изб-читален и клубов.

Заявки следует подавать в письменном виде не позднее 10 октября. После указанного срока заявки приниматься не будут.

«Ленинский путь» выходит два раза в неделю: по четвергам и воскресеньям. Адрес редакции: д. Климовское, дом № 29. Телефон 32.