ОБЛАСТНАЯ БИБЛИОТЕКА

Пролетарии всех стран, соединяйтесь!

Ленинский ПУТЬ

Орган Биряковского районного комитета КПСС и районного Совета депутатов трудящихся

№ 73 (1490) | Четверг, 10 сентября 1953 г. | Год изд. 19-й

СЕНТЯБРЬ—РЕШАЮЩИЙ ПЕРИОД ЗАВЕРШЕНИЯ ПОЛЕВЫХ РАБОТ

Все силы на уборку и обмолот хлебов, выполнение плана хлебозаготовок и вспашку зяби!

* * *

ЗАКАНЧИВАЮТ ЖНИТВО И ОБМОЛОТ ХЛЕБОВ

Первенство в социалистическом соревновании на уборке хлебов среди полеводческих бригад колхоза «Путь Ленина» держит бригада № 1, руководимая тов. Зайцевым. Эта бригада уже полностью закончила жнитво всех культур, убрано 60 гектаров зерновых, 7 гектаров льна и заканчивают обмолот хлебов.

Быстрой уборке хлебов способствовала хорошая работа машиновода В. П. Морозова, который ежедневно перевыполнял дневную норму, доводя в отдельные дни до 4 гектаров вместо 3 гектаров по норме. За машиной было закреплено 10 постоянных колхозниц, которые беззадержки убирали хлеба.

Сейчас эта бригада успешно ведёт зяблевую вспашку и скоро приступит к копке картофеля.

Близка к завершению уборочных работ вторая полеводческая бригада, где бригадиром тов. Швецов. Из 87 гектаров зерновых культур осталось неубранным только 28 гектаров. В бригаде сейчас работает, кроме жатки колхоза, комбайн Биряковской МТС. Эта бригада принимает меры, чтобы в 3—4 дня закончить полностью жатву, а к 13 сентября—и обмолот.

Наряду с успешной работой на уборке и обмолоте хлебов, колхозники сельхозартели «Путь Ленина» организованно ведут хлебосдачу, ежедневно они направляют на заготовительные склады «Заготзерно» подводы с зерном нового урожая. Вместе с тем они не забывают и о засыпке семян под посев будущего года. Уже засыпано значительное количество семян в колхозные амбары.

Правление колхоза принимает меры к тому, чтобы как можно быстрее закончить все полевые работы, помня о том, что своевременно убрав хлеб с поля, колхозники получат значительно больше на трудодень.

И. Яблонов.

Улучшить торговлю в районе

Партия и правительство проявляют повседневную заботу о всестороннем развитии советской торговли, об удовлетворении насущных нужд народа. «Задача состоит в том,—говорил товарищ Г. М. Маленков в речи на V сессии Верховного Совета СССР,—чтобы в ближайшие два—три года иметь в стране достаточное количество продовольственных и промышленных товаров, чтобы в каждом городе, в каждом сельском районе, можно было купить все необходимые товары».

Однако следует признать, что в работе торговых организаций района и особенно в системе райпотребсоюза, имеются очень существенные недостатки. Достаточно сказать, что в текущем году потребкооперация только в феврале и марте выполнила установленный план товарооборота, а в остальные месяцы он далеко был не выполнен.

Только безответственным отношением со стороны председателя райпотребсоюза тов. Фролова и председателей сельпо Кожуховского тов. Постникова, Чучковского тов. Федюкина, Биряковского тов. Постникова можно объяснить тот факт, что в торговых точках этих сельпо не было в продаже значительное время соли, а керосин для населения не продаётся уже длительное время. Частые случаи перебоев имеют место продажи спичек, оконного стекла, мыла, железо-скобяных и табачных изделий. Не удовлетворяется спрос населения промышленными и продовольственными товарами. Отсутствие этих товаров в магазинах обычное явление, вот почему и не выполняется план товарооборота.

Планирование, завоз, распределение товара по торговым точкам ведётся без учёта спроса населения, зачастую «механически», в результате чего ни в одном магазине нет полного ассортимента минимума товаров. Зато залежалых и неходовых товаров скопилось большое количество. В одном только Биряковском сельпо таких товаров на 67 тысяч рублей.

Правление райпотребсоюза не проявляет заботы и о том, чтобы в продаже имелись товары местной промышленности как колёса, бондарная и гончарная посуда, столярно мебельные изделия, дёготь и прочие товары районной промышленности. План закупки мяса, молока и других сельскохозяйственных продуктов далеко не выполнен и до сих пор не продуман вопрос и не принимается мер к заготовке грибов и ягод.

Очень слабо ведётся воспитательная работа с работниками прилавка, политическая и деловая учёба работников не организована, производственные совещания проводятся очень редко, социалистическое соревнование за лучшее обслуживание покупателей отсутствует.

Заведующая торговым отделом райисполкома тов. Катаева примиренчески относится к недостаткам в торговле, очень плохо осуществляет контроль за работой райпотребсоюза и не принимает действенных мер к улучшению торговли в районе.

Крупные недостатки в работе торгующих организаций стали возможными потому, что советские и партийные органы района мало интересуются состоянием торговли, не принимают достаточных мер к своевременному завозу товаров для населения и смирились с плохим руководством руководителей райпотребсоюза вверенными ими участками работы.

Долг правления райпотребсоюза, торгового отдела райисполкома, партийных и советских органов немедленно устранить имеющиеся в торговле недостатки, серьезно разобраться в вопросах обеспечения населения товарами повседневного спроса и добиться, чтобы в каждом магазине были все необходимые для населения товары.

Большая и почётная обязанность возложена на работников советской торговли. Они обязаны постоянно удовлетворять растущие потребности покупателя. Улучшить торговлю в районе — основная задача всех торговых работников больших и малых.

Забота о льнопродукции

Звеньевые по льну Павла Кокарева—из третьей бригады и Екатерина Кузнецова—из четвертой бригады, колхоза «Доброволец» задолго до того, как разостлать лён под августовские росы, тщательно выбирали луга, где будет лежать льносоломка.

Сейчас лён лежит последние дни. Звеньевые беспокоятся из-за того, чтобы лен не перележал и этим бы не потерял своего качества. Они каждый день ходят на стлища и берут для пробы несколько пучков.

Для того, чтобы лен снять как можно быстрее и не допустить его перележки, Кокарева и Кузнецова взяли к себе в звенья таких колхозниц, которые любят лён и которые на его обработке работают каждый год. Тов. Кокарева взяла к себе в звено 7 колхозниц, а тов. Кузнецова — 10. Эти звенья будут заняты на обработке до тех пор, пока не будет полностью обработана вся треста.

П. Гасин.

СВОДКА

о ходе уборки урожая, теребленни льна и севе озимых в колхозах района на 5 сентября 1953 года

(в процентах к плану)

Зан. место	КОЛХОЗЫ	Сжато зернобобовых	Обмолочено к сжатому	Вытереблено льна	Околочено к вытеребленн.	Разостлано к околоченному	Убрано семенников клевера	Посеяно озимых
1	Путь Ленина	73,0	62,6	100,0	85,0	100,0	10,0	87,9
2	Память Ленина	70,5	38,4	91,5	—	—	—	85,4
3	Ворошиловец	69,0	34,0	100,0	80,0	83,3	66,0	67,3
4	Имени Калинина (Алексинского с.)	67,3	70,9	100,0	69,0	100,0	—	82,6
5	Путь к коммунизму	65,7	68,3	97,2	45,0	46,9	—	103,0
6	Маяк	63,2	97,0	58,0	100,0	100,0	36,4	90,6
7	Имени Кагановича	62,7	45,0	100,0	—	—	29,3	90,9
8	Доброволец	58,9	45,3	100,0	87,0	100,0	18,5	92,8
9	Новый путь	58,0	68,5	89,0	26,4	32,1	—	100,0
10	Имени Молотова	57,3	70,0	100,0	61,0	100,0	—	92,3
11	Имени Кирова	55,9	30,0	100,0	45,0	100,0	—	70,7
12	Большевик	55,7	70,4	38,2	—	—	—	102,9
13	Имени Калинина (Никольского с.)	55,6	79,5	100,0	70,0	11,1	—	71,5
14	Имени Ленина	55,1	100,0	100,0	32,0	75,0	—	71,7
15	Имени Сталина (Ертовского с.)	53,8	85,0	100,0	28,7	77,7	16,5	100,0
16	Имени Сталина (Большедвор. с.)	53,8	76,5	100,0	100,0	100,0	11,6	67,4
17	Стахановец	52,4	81,4	93,5	19,0	100,0	—	109,0
18	Организатор	51,1	60,0	100,0	100,0	100,0	—	93,3
19	Возрождение	47,0	69,1	100,0	100,0	87,5	—	82,0
20	Имени Ворошилова	42,7	88,5	97,0	—	—	46,6	72,2
21	Ленинский путь	35,6	89,4	72,0	—	—	—	82,0

Залог высокого урожая хлебов

Колхозники Ершовского сельсовета на своём жизненном опыте убедились, что одной из основных причин повышения урожайности колхозных полей является зяблевая вспашка.

В текущем году, как только поля освобождаются от зерновых культур, правление колхозов даёт распоряжение трактористам немедленно приступить к вспашке.

Благодаря заботе, проявляемой о повышении урожайности, в колхозах имени Сталина и «Стахановец» усиленно ведется зяблевая вспашка.

До наступления заморозков в обоих колхозах сельсовета будет вспахано зяби под весь яровой клин 1954 года.

А. Бурмагин, секретарь

Поднять доходность в животноводстве

Общественное животноводство при умелом его ведении является высокодоходной отраслью артельного хозяйства. Там где колхозники считают дальнейшее развитие животноводства своим кровным делом, там, безусловно, от животноводства получают немалые доходы.

В 1952 году колхоз имени Молотова получил от продукции животноводства 143 тысячи рублей дохода. За шесть месяцев этого года доходы от животноводства составили 99 376 рублей.

Эти доходы пришли не сами собой, не самотёком, а получены упорным и напряжённым трудом работников животноводства. Организуя лагерную пастьбу скота, внедряя в практику своей работы передовой опыт работников животноводства области, применяя трехкратную дойку, борясь за ежедневное выполнение графика надоя молока доярки Манефа Ивановна Шавалдина и Галина Михайловна Хрушкова в прошлом году выполнили план надоя молока на каждую фуражную корову. Доярки, как и в прошлом году, борются за перевыполнение плана надоя молока. В результате этого они достигли значительных показателей. Тов. Шавалдина от 11 коров за 8 месяцев надоила 17662 литра или 1605 литров молока на фуражную корову, тов. Хрушкова получила по 1375 литров. Этот факт говорит о том, что и в наших условиях можно получить высокие удои коров.

В текущем году правление колхоза имени Молотова больше интересуется вопросами животноводства. Учтя урок прошлой зимовки, когда из-за отсутствия птичника погибло более 400 кур, правление колхоза нынче выстроило новый курятник и сейчас он сдан в эксплоатацию.

Птичница тов. Федюкина заявила, что она приложит все силы и умение к тому, чтобы птицеводческая ферма, как и молочная—была бы доходной отраслью колхозного хозяйства и, что она полностью сохранит поголовье птицы.

Наряду с некоторыми достижениями в животноводстве статки. Правление колхоза не распространяет опыт лучших своих доярок и их работа на ферме не подхвачена всеми доярками колхоза. Среди работников животноводства мало проводится массово-разъяснительной работы по применению передового опыта ухода за скотом, социалистическое соревнование существует формально и правление колхоза в лице тов. Денисова за последнее время самоустранилось от вопросов животноводства, слабо помогает работникам ферм в повышении продуктивности скота. Все эти недостатки, безусловно снижают, доходность животноводства, а поэтому вытекает необходимость в быстрейшей их ликвидации.

Партийная организация, правление колхоза и все работники животноводства обязаны поднять доходность от животноводства, повседневно заниматься общественным стадом и систематически оказывать помощь работникам животноводства. Сейчас уделить особое внимание на подготовку помещений к зимнему содер-

Больше молока нашей Родине

Теперь, когда решается вопрос—создать в течение двух—трёх лет обилие продовольствия для населения и сырья для лёгкой промышленности, почётная обязанность всех правлений колхозов и работников животноводства — досрочно рассчитаться перед государством по обязательным поставкам молока и организовать продажу его сверх плана.

Правильно решают эту задачу колхозники сельхозартели имени Молотова, выполнившие план обязательных поставок молока государству на 75,2 процента. Особенно хорошо они потрудились в августе. О чем говорит тот факт, что в этот месяц колхоз сдал в счёт молокопоставок 16,9 процента к годовому плану. Только в июле и августе колхоз получил от государства по новым повышенным заготовительным ценам за обязательные поставки молока 16 837 рублей.

Значительно увеличили надой и сдачу молока государству, за счёт правильного содержания скота на пастбищах, колхозы имени Сталина Ершовского сельсовета, давший рост в августе 17,2 процента ко всему годовому плану, «Стахановец»—15 процентов, «Память Ленина»—15,4 процента и другие. Но при таких же условиях и возможностях позорно срывают выполнение государственного плана сдачи молока колхозы имени Калинина Никольского сельсовета, выпольнивший план молокопоставок на 26,9 процента, имени Ленина—на 26,3 процента, «Ворошиловец»—на 21,7 процента, «Маяк»—на 21,2 процента. Эти колхозы, в такой благоприятный период лета, как август, дали рост всего лишь от 5,9 до 11 процентов к общему плану на 1953 год.

Разве не мог успешно вести сдачу молока государству колхоз имени Калинина Алексинского сельсовета или колхоз «Новый путь», которые в августе сдали от 8,6 до 11,1 процента годового плана? Эти колхозы, как и многие передовые колхозы района, имели все условия сдать в августе молока не менее 15—19 процентов годового плана. Но здесь ждут чего-то, не борются за досрочное выполнение плана и не используют тех возможностей, которых уже зимой не будет.

В этих и некоторых других колхозах района нет повседневной и кропотливой борьбы за увеличение надоев молока и выполнение молокопоставок. Только этим и, ничем другим, нельзя объяснить такое неудовлетворительное выполнение плана сдачи молока государству.

Долг правлений колхозов, специалистов сельского хозяйства и всех работников животноводства—в оставшееся время пастбищного содержания скота значительно повысить продуктивность коров и резко поднять темпы сдачи молока государству. Досрочно выполнить план молокопоставок—почётная обязанность каждого колхоза.

Н. Опахов.

СВОДКА
о выполнении плана молокопоставок по колхозам района на 1 сентября 1953 г.

Зан. место	КОЛХОЗЫ	Выполнено в процентах к плану
1	Имени Молотова	75,2
2	Стахановец	56,3
3	Путь к коммунизму	52,2
4	Память Ленина	48,3
5	Большевик	48,0
6	Возрождение	45,7
7	Имени Сталина Ершовского с.	45,2
8	Имени Кирова	44,2
9	Имени Кагановича	43,1
10	Ленинский путь	40,3
11	Путь Ленина	39,6
12	Имени Сталина Большедворского с.	35,2
13	Доброволец	34,7
14	Новый путь	34,7
15	Имени Ворошилова	32,3
16	Имени Калинина Алексинского с.	30,3
17	Организатор	29,2
18	Имени Калинина Никольского с.	26,9
19	Имени Ленина	26,3
20	Ворошиловец	21,7
21	Маяк	21,2

Наш календарь

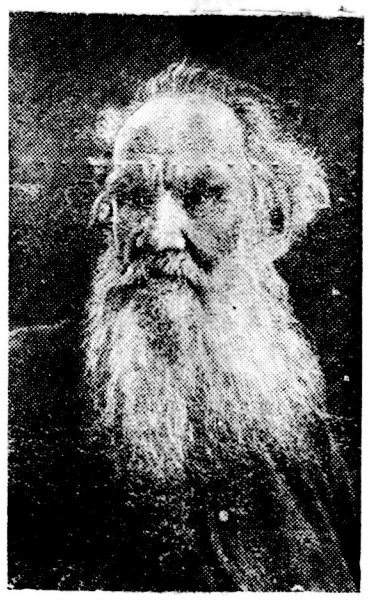

9 сентября исполнилось 125 лет со дня рождения Л. Н. Толстого.

Портрет работы В. Г. Черткова (1906 год).

Пресс-клише ТАСС.

Вечер, посвящённый Л. Н. Толстому

5 сентября в районном Доме культуры состоялся вечер, посвящённый 125-летию со дня рождения величайшего художника слова—Льва Николаевича Толстого.

На вечере присутствовало 100 человек—читателей районной библиотеки, служащих и интеллигенции райцентра.

С докладом о жизни и литературной деятельности писателя выступила преподаватель Биряковской средней школы тов. Е. В. Илюкович.

После доклада участники вечера просмотрели кинофильм «Анна Каренина».

В читальном зале районной библиотеки оформлена книжная выставка. На книжной полке выставлены лучшие произведения этого великого писателя: «Война и мир», «Анна Каренина», «Воскресенье», повести, рассказы и ряд других произведений. Кроме того, здесь книги Максима Горького «О Льве Толстом» и сборник «По Толстовским местам города Москвы».

А. Сорин.

ПИСЬМО В РЕДАКЦИЮ

Колхозные „трутни“

Пчёлы—трудолюбивые живые существа. Они жестоко расправляются с трутнями, которые не хотят работать, а живут за счёт рабочих пчёл. Но, как ни странно, до сих пор в отдельных колхозах не перевелись колхозные «трутни». Вот, например, член колхоза имени Ворошилова Нина Владимировна Юшкова не любит работать. За 8 месяцев этого года она заработала всего лишь 13 трудодней или по 3 трудодня в месяц.

Как же она думает жить, не имея заработка? Но она об этом не беспокоится. Юшкова привыкла жить не своим трудом, а трудом чужих. И действительно, факты говорят об этом. В годы Отечественной войны, Юшкова, будучи счетоводом заготзерно, присвоила себе свыше 4 тысяч рублей государственных средств, за что сурово была наказана.

Вернувшись из заключения, в 1952 году, она втёрлась на работу в Биряковское сельпо и снова украла товаров на 22 тысячи рублей. Выйдя из заключения по Указу об амнистии, Юшкова вновь не желает работать, не хочет честно и добросовестно трудиться. Она снова живет на чужой счёт, за счет своего мужа—Юшкова Александра Васильевича.

Такой образ жизни не смущает Юшкову. Потеряв стыд, она среди колхозников и колхозниц откровенно заявляет: «что мне работать, меня муж прокормит». И муж её кормит. Ему стыдно друзей—колхозников за свою жену, но что же делать? Ведь не драться с ней, не разбивать семейную жизнь!

Тогда, когда наша Родина быстрыми шагами идёт к коммунизму, когда каждый труженик в меру своих сил и способностей старается своим честным трудом приблизить этот светлый день коммунизма, в нашей семье не должно быть тунеядцев, не место им, колхозным «трутням», и в колхозе. В связи с этим, уместно напомнить слова Владимира Ильича Ленина, который сказал: «Кто не работает, тот не есть». Но Юшкова не работает, а кушает столько, сколько хочет. Еще бы! Ее муж тракторист, прокормит!

Повинно в этом деле и правление колхоза. Оно либерально относится к подобным фактам. В течение 8 месяцев текущего года правление ни разу не обсудило поведение Юшковой. А следовало бы!

А. Иванов.

Что-ж! Всё нутро её мирка
И без очков увидеть можно.
Её потребность —
велика.
Её способности —
ничтожны.

Рис. И. Семенова.
Текст А. Безыменского.

Пресс-клише ТАСС.

По неопубликованным письмам

В редакцию поступило письмо, в котором автор указывал на неправильные действия лаборанта Закурского сливкоотделительного пункта тов. Лубниной. Директор Чучковского механмаслозавода тов. Кравченко сообщил редакции, что при проверке фактов вскрыто ряд порочных действий со стороны лаборанта тов. Лубниной, за что она привлечена к административному взысканию, а также приняты меры к немедленному изжитию недостатков работы Закурского сливкоотделительного пункта.

ОТВЕТЫ НА ВОПРОСЫ ЧИТАТЕЛЕЙ

Кто правит Америкой?

Нынешний президент США Эйзенхауэр, как признала даже американская печать, пришёл к власти при прямой поддержке всесильных монополий. Не удивительно поэтому, что с приходом Эйзенхауэра в Белый дом (местонахождение американского президента) ещё более увеличилось влияние миллионеров и миллиардеров на государственные дела Америки.

В состав правительства вошли непосредственные представители крупнейших монополий—банкиры, директора компаний и корпораций. Государственным аппаратом ныне открыто и бесцеремонно командуют подлинные правители США—Морганы, Рокфеллеры, Дюпоны и другие миллиардеры.

Так, например, государственный секретарь (министр иностранных дел) США Джон Фостер Даллес тесно связан с домом Рокфеллера. Он является директором Международного никелевого треста, загребающего огромные прибыли на поставках урановой руды для производства атомных бомб. Даллес также состоит директором крупного нью-йоркского банка и входит в правление другого банка. Кроме того, Даллес возглавляет адвокатскую фирму, которая ведёт судебные дела наиболее значительных нью-йоркских банков.

Министр обороны США Чарльз Вильсон являлся президентом одной из крупнейших военно-промышленных корпораций „Дженерал моторс“, которая эксплуатирует 426 тысяч американских рабочих и служащих. Эта корпорация во время второй мировой войны получила от правительства военных заказов на 12 миллиардов долларов. Несмотря на своё участие в правительстве, Вильсон получает от „Дженерал моторс“ ежегодную пенсию в 40 тыс. долларов и, кроме того, за четыре ближайших года получит около 800 тысяч долларов в ввиде премий за то, что будет блюсти интересы „Дженерал моторс“. Эту компанию контролируют Дюпон и Морган. Таким образом, и на посту министра Вильсон остаётся „своим человеком“ Дюпона и Моргана.

Министр финансов Джордж Хемпфри является богатейшим промышленником и банкиром США. Он возглавляет свыше двадцати крупнейших промышленных корпораций, а также ряд банков.

Министром земледелия назначен Бенсон — один из самых богатых землевладельцев США.

Другие лица, находящиеся на министерских и прочих ответственных постах, также теснейшим образом связаны с мощными монополистическими объединениями.

Группировки промышленного и финансового капитала, захватившие важные посты в правительстве, используют своё положение в узко корыстных целях. Те монополии, представители которых находятся в правительстве, получают наиболее выгодные военные заказы. При помощи правительственного аппарата кучка финансово-промышленных воротил перекладывает в свой карман средства, собираемые с населения в виде налогов. Как известно, большая часть налогов идёт на финансирование военного производства, а военные материалы изготовляются предприятиями, которые находятся в руках миллиардеров. Таким путём кучка обнаглевших промышленных и финансовых воротил наживается на поте и крови трудящихся масс.

„Свои люди“, находящиеся в правительстве, помогают магнатам капитала держать в узде миллионы рабочих, служащих и фермеров Соединённых Штатов. Американский конгресс (парламент) много раз в послевоенные годы издавал всевозможные антирабочие, антидемократические законы, которые всё более урезывали права американского народа. Конгресс нового состава за свой ещё короткий срок существования уже успел принять ряд законов, направленных против рабочих организаций, против демократических элементов, и другие законы, ограничивающие свободы американских граждан.

Стоящие у власти воротилы американского монополистического капитала беспощадно грабят не только свой народ, но и население многих других стран. Некогда независимые государства ныне попали в политическую и экономическую зависимость к Соединённым Штатам. При этом правительство США является послушным орудием в руках монополистов, помогая им всеми средствами, имеющимися в его распоряжении, угнетать и грабить попавшие в американскую кабалу страны.

Однако народы всех стран мира оказывают сопротивление захватническим действиям американского капитала. Стремясь сломить это сопротивление, американские миллиардеры хотят силой оружия навязать народам многих стран свой диктат. Вот почему увеличение вооружённых сил, подготовка к военным авантюрам занимают центральное место в политике правящих кругов Соединённых Штатов Америки.

Эта агрессивная политика вызывает растущий отпор народов всего мира. Возрастает возмущение и американского народа, испытывающего всё более тяжёлые лишения, вызываемые милитаризацией.

В. РОДИОНОВ.

За редактора Б. И. БЫКОВ.

Заготконтора Биряковского райпотребсоюза доводит до сведения всех граждан района о том, что все магазины сельпо и склады заготконторы производят приём грибов и ягод по предельно-закупочным ценам в неограниченном количестве.

На всю сумму от сданных грибов и ягод сдатчики могут купить в магазинах промышленные и продовольственные товары.

Заготконтора Биряновского райпотребсоюза.

«Ленинский путь» выходит два раза в неделю: по четвергам и воскресеньям. Адрес редакции: д. Климовское, дом № 29. Телефон 32.

ГЕ 05010 Биряковская районная типография Зак. 127. Тираж 1800 экз.