ВОЛОГОДСКАЯ
БИБЛИОТЕКА

Пролетарии всех стран, соединяйтесь!

Ленинский ПУТЬ

Орган Бирюковского районного комитета КПСС и районного Совета депутатов трудящихся

№ 60 (1477) Воскресенье, 26 июля 1953 г. Год изд. 19-й

Полностью и правильно учесть все заготовленные корма

Сейчас решающие дни сеноуборки и силосования кормов. Закончить эти работы до уборки зерновых и теребления льна—значит обеспечить общественному скоту сытую и тёплую зимовку. Малейшее ослабление темпов заготовки кормов, допущение обезлички в работе, отсутствие учёта и своевременной приёмки застогованного сена и заложенного силоса могут привести к крупным недостаткам в зимнем содержании скота.

Более месяца колхозы и машинно - тракторные станции района ведут заготовку кормов для общественного животноводства. За это время многие сельхозартели скосили и застоговали большое количество хорошего сена и заложили доброкачественного силоса.

Полностью и своевременно учесть все заготовленные корма — первейшая обязанность каждого правления колхоза. Нужно считать корма не по скошенным гектарам, а по фактически убранному и застогованному сену в центнерах.

В прошлом году были случаи, когда некоторые колхозы проводили обмер сена и силоса приблизительно, на-глазок, без фактического обмера. В результате, при повторном обмере в колхозах имени Сталина Большедворского сельсовета нехватило сена 1821, а в имени Кирова—200 центнеров.

Такое «определение» кормов наблюдается и в нынешнем году со стороны некоторых председателей колхозов.

Пора понять руководителям колхозов, что нужны не гектары скошенной травы, а центнеры хорошего застогованного сена.

В организации и налаживании правильного учёта кормов в колхозах должны сыграть большую роль специалисты сельского хозяйства на местах и начальники отделов районного управления сельского хозяйства и заготовок райисполкома. Но сказать, чтобы они проявляют инициативу в колхозах за своевременный и точный учёт всех кормов, пока нельзя. Зооветспециалисты стоят ещё в стороне от этой работы и не организовывают по-настоящему учёта заготовленных кормов.

Обязанность специалистов сельского хозяйства совместно с правлениями колхозов состоит в том, чтобы организовать своевременный учёт всех заготовленных кормов, помочь колхозам правильно обмерить стога и сеновалы, силосные сооружения, вычислить кубатуру, установить определённый порядок приёмки и учёта. И в ближайшие дни каждый сеновал и стог, яма или траншея заполненная силосом, должны быть взяты на точный учёт, оформить их соответствующими документами и передать ответственным лицам на хранение.

Хорошим средством, способствующим ускорению сенокоса, является начисление и выдача колхозникам и привлечённому населению десятой части заготовленного сена. Правления колхозов должны своевременно производить им выдачу причитающего сена за работу и тем самым это мероприятие будет способствовать повышению темпов заготовки кормов.

Повысить темпы сеноуборки и силосования, максимально использовать все машины и тягло, точно и своевременно учесть не в гектарах, а в центнерах заготовленные корма—вот надёжные пути к успешному выполнению сенокошения и силосования, а вместе с этим и обеспечения общественного скота кормами на зимний период.

По городам страны

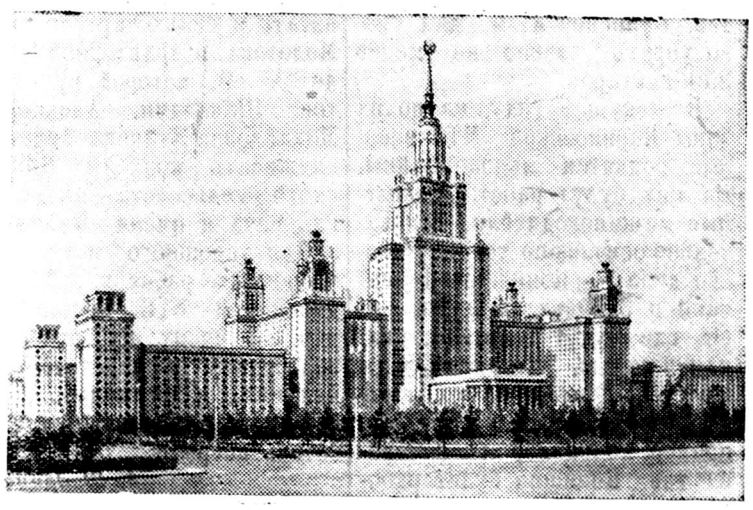

Москва. Высотное здание Московского Государственного университета на Ленинских горах.

Фото Н. Грановского. Пресс-клише ТАСС.

По родной стране

План хлебозаготовок выполнен досрочно

Крупнейший зерновой район Кубани—Тихорецкий досрочно выполнил план хлебозаготовок. По сравнению с прошлым годом сдано государству хлеба на 750 тысяч пудов больше. Богатый урожай получил Тихорецкий зерносовхоз, сняв в среднем по 21 центнеру зерна с гектара. Сверх плана в государственные закрома совхоз засыпал 120 тысяч пудов зерна. (ТАСС).

500 колхозных яслей

Накануне уборки урожая ясли и площадки для детей организуются в каждой сельхозартели Челябинской области. В колхозе „Сдвиг", Сосновского района, и в других сельхозартелях для яслей строятся новые помещения.

Сейчас в колхозах работают около 500 детских яслей, более 200 площадок для детей, родители которых будут заняты на полевых работах. Местные органы здравоохранения провели семинары работников колхозных детских учреждений. (ТАСС).

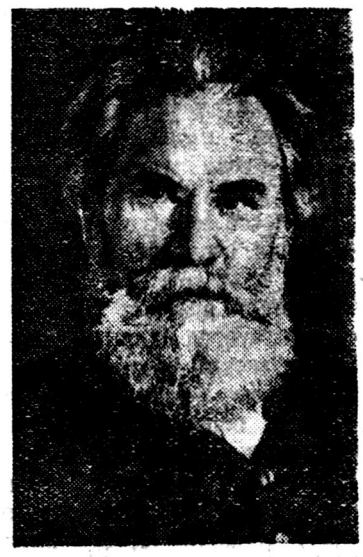

27 июля исполняется 100 лет со дня рождения Владимира Галактионовича Короленко—выдающегося русского писателя-демократа и общественного деятеля.

Пресс-клише ТАСС.

Все силы на завершение сеноуборки

Проведённая беседа, по итогам Пленума ЦК КПСС о преступных антипартийных и антигосударственных действиях врага народа Берия, с новой силой подняла активность тружеников колхоза имени Ворошилова на ударную работу по заготовке кормов для общественного животноводства.

В социалистическом соревновании среди полеводческих бригад колхоза первое место на 25 июля заняла третья полеводческая бригада тов. Никитина. План заготовки сена она выполнила на 41 процент. На заготовке кормов ежедневно участвует в этой бригаде до 25 человек, 2 конных сенокосилки и двои конных грабель.

Машиноводители Никитин Д. А. и Чекалёв Н. В. систематически выполняют норму на 110—130 процентов.

Все члены бригады активно участвуют в заготовке кормов. Колхозницы Анна Елисеева скосила и застоговала 6 гектаров сена, Павла Неклюдова и Манефа Шестакова—по 5,50 гектара каждая и многие другие. В период сенокошения все колхозники участвующие в заготовке кормов, ежедневно зарабатывают до двух трудодней.

Благодаря своевременному и правильному учёту заготовленного сена, бригадир тов. Никитин периодически производит начисление и выдачу 10 процентов сена колхозникам. Что способствует повышению производительности труда на заготовке кормов.

Хорошо работают в этой бригаде комсомольцы и молодёжь. Комсомолец А. Н. Теремов и Н. Н. Никитин работая на конных граблях ежедневно перевыполняют норму на загрёбке сена. Активно участвуют в сгребании, ворошении сена пионеры и школьники.

Регулярно здесь проводится и политико-массовая работа. Агитаторы коммунисты и комсомольцы проводят беседы и читки газет на покосе по материалам из современного положения.

Однако не во всех бригадах работают так, как в третьей бригаде. 4 и 5 полеводческие бригады, где руководят тт. Постников и Шашуков, значительно отстают в сенокошении и тем самым тянут колхоз вниз по заготовке кормов.

Наша задача в ближайшее время полностью закончить сеноуборку и всесторонне подготовиться к уборке урожая зерновых и теребленню льна.

В. Никитин,
секретарь парторганизации колхоза имени Ворошилова.

Комсомольцы на заготовке кормов

Молодёжь сельхозартели имени Сталина, Ершовского сельсовета, большую помощь оказывают колхозу в заготовке кормов. Член ВЛКСМ Клишин Сергей Фёдорович, работая первый год машиноводителем, за период сенокошения скосил естественных трав с площади 54 гектара.

Ученики Кувшиновской семилетней школы помогают взрослым колхозникам в уборке сена. Крюкова Соня, Кряжева Вера, Чегина Нина, Клишина Тоня, Клишин Валентин и Проворов Валерий сгребли сена по 3,25 гектара каждый.

Е. Абрамова, секретарь колхозной комсомольской организации.

День Военно-Морского Флота

26 июля советский народ и его воины отмечают День Военно-Морского Флота.

Наш Военно - Морской Флот, верный помощник и боевой собрат Советской Армии, занимает видное место в системе Вооружённых Сил СССР.

Советский Союз—не только великая сухопутная, но и великая морская держава. 14 морей омывают берега Советской земли. В результате победоносного завершения войны против фашистской Германии и империалистической Японии расширились и окрепли морские рубежи СССР в Заполярье, на Балтике и на Тихом океане.

Корабли, на которых гордо реет советский флаг, бороздят моря и океаны всего мира. Совсем недавно прекрасную выучку, высокую морскую культуру и сноровку показали военные моряки при посещении крейсером „Свердлов" английских вод. Иностранцы законно восхищались первоклассной военно-морской техникой советского крейсера.

Наши советские моряки продолжают боевые и революционные традиции русских моряков. Русский народ дал таких выдающихся флотоводцев, как Спиридов, Ушаков, Сенявин, Лазарев, Нахимов, Корнилов, Истомин, Бутаков, Макаров; отважных мореплавателей, как Дежнёв, братья Лаптевы, Челюскин, Чириков, Лисянский, Головнин, Невельской, Седов, и многих других, прославивших своими патриотическими подвигами нашу Родину.

Особенно близки и дороги нам замечательные революционные традиции русских моряков. От выступления моряков-декабристов братьев Бестужевых, Арбузова, Завалишина и других, от революционных кружков 90-х годов через бессмертные события на „Потёмкине" и „Очакове" и, наконец, через Октябрьское вооружённое восстание русские моряки пронесли свои революционные традиции к новому, советскому поколению моряков.

В годы Великой Отечественной войны Военно-Морской Флот был верным помощником Советской Армии, являвшейся главной и решающей силой в борьбе с гитлеровской Германией и империалистической Японией. Лучшие части и соединения Военно-Морского Флота были награждены орденами. Лучшим из них присвоено высокое гвардейское наименование. 513 моряков стали Героями Советского Союза, 7 морских офицеров удостоены этого звания дважды, более 350 тысяч орденов и медалей было вручено советским военным морякам.

Вдохновителем и организатором исторических побед, одержанных Вооружёнными Силами Советского Союза в Великой Отечественной войне, была Коммунистическая партия. Всенародная забота и любовь вдохновляли наших воинов на ратные подвиги.

Кровные интересы народов Советского Союза издавна и неразрывно связаны с морскими путями. Наш Военно-Морской Флот призван не только защищать советские берега, но и охранять морские коммуникации. Всё, что имеет ныне наш флот,—боевые корабли, мощную береговую оборону, сильную морскую авиацию, обученные кадры,—дано флоту народом, Родиной.

Советские люди заботятся о том, чтобы воины армии и флота имели всё необходимое для успешной учёбы, чтобы они могли отлично нести службу, совершенствовать свои военные и политические знания. Всенародная любовь к армии, авиации и флоту ярко проявляется в массовом участии трудящихся в деятельности Добровольного общества содействия армии, авиации и флоту (ДОСААФ).

День Военно-Морского Флота проводится в этом году в условиях мирного коммунистического строительства, в обстановке новых больших успехов в хозяйственном и культурном развитии страны, в обстановке новых достижений воинов армии и флота в боевой и политической подготовке.

Неуклонно отстаивая дело мира между народами, Советский Союз, как и раньше, стремится к развитию международного сотрудничества.

Однако правящие круги империалистических государств продолжают гонку вооружений, милитаризацию своих стран, политику подготовки новой войны. Четвёртый год продолжается кровавая интервенция в Корее. Военные действия продолжаются во Вьетнаме и Малайе.

Провокационные действия клики Ли Сын Мана в Южной Корее и фашистская авантюра, учинённая 17 июня в Берлине, свидетельствуют о преступных происках врагов мира, которые делают всё, чтобы не допустить ослабления международного напряжения.

В этой сложной международной обстановке постоянная боевая готовность Советской Армии и Флота, выдающиеся успехи коммунистического строительства в СССР являются для всех миролюбивых народов залогом всеобщей безопасности и мира во всём мире.

Советская Армия и Флот зорко стоят на страже государственных интересов СССР. Празднование Дня Военно-Морского Флота ещё больше укрепит неразрывную связь советского народа со своими воинами и послужит стимулом к дальнейшему укреплению военно-морского могущества нашей любимой Родины.

Капитан 1-го ранга В. БИЛЁВ.

Коммунисты единодушно одобряют решение Пленума ЦК КПСС

В партийных организациях района проходят закрытые партийные собрания по итогам Пленума ЦК КПСС и пленума райкома обсудивших антипартийные и антигосударственные действия врага партии и народа Берия. Коммунисты проявляют большую активность при обсуждении, много задают вопросов и почти все выступают в прениях.

Возмущаясь преступной деятелностью Берия, они указывают на существенные недостатки в работе первичных парторганизаций и вносят свои предложения по изжитию недостатков. На партсобрании колхоза «Путь Ленина», которое проходило 21 июля, из 9 присутствующих выступило в прениях 5 человек. Коммунист Соколов, выступая в прениях, заявил, что он одобряет своевременно принятие меры Центральным Комитетом Коммунистической партии Советского Союза к врагу партии и народа Берия, который стремился подорвать мощь колхозного строя, подорвать экономику всего сельского хозяйства. Не сбылись коварные замыслы врага Берия!

—В ответ на гнусные происки врагов партии и народа и разных шпионов, купленных американской разведкой,—заявил коммунист Соколов,—я обязуюсь улучшить руководство колхозом. Я уверен, что партийная организация и райком партии мне окажут необходимую помощь в укреплении артельного хозяйства. Кроме того, выступающий сделал замечание в адрес РК КПСС о том, что со стороны отделов райкома партии слабо налажена культурно-массовая и политико-просветительная работа среди населения, что колхозники редко слышат доклады о международном положении, о жизни и работе трудящихся стран народной демократии.

—Правда, к нам иногда приезжают уполномоченные райкома партии и райисполкома—продолжал тов. Соколов,—но что они делают? Вот, например, к нам приезжал директор лесхоза тов. Горбачев. Приехал, показался, отметился в сельсовете на документе, не побывав в бригадах, не поинтересовался жизнью колхоза, уехал обратно. Что он сделал в командировке, какую помощь он оказал руководству колхоза? Абсолютно никакой. А райком партии и райисполком, видимо, позабыли спросить у такого «уполномоченного» отчёта о проделанной работе в командировке.

В парторганизации колхоза «Доброволец», Воробьёвского сельсовета, партийное собрание состоялось 22 июля. Из 4 присутствующих выступили в прениях все коммунисты. В своих выступлениях они подвергли резкой критике работу секретаря первичной парторганизации тов. Смирнова, который нарушает уставные требования в проведении партийных собраний. Тов. Смирнова критиковали за то, что он не проводит открытых партийных собраний, мало даёт партийных поручений коммунистам, не привлекает актив на решение стоящих задач перед колхозом, упрекали его за то, что он, как руководитель партийной организации, не помогает руководству колхоза, сам оторвался от жизни и от колхозных масс.

В своём выступлении коммунист Проворов, одобрил решение Пленума ЦК КПСС о решительных мерах принятых Центральным Комитетом Коммунистической партии Советского Союза в пресечении антипартийных и антигосударственных действий врага партии Берия. Далее он сделал упрёк в адрес районной прокуратуры. Он сказал,—что на имя прокурора тов. Ильичёвой писал несколько писем о ненормальном и нетактичном поведении работника милиции Немцева. Однако прокуратура на эти письма и сигналы простых людей не соизволила откликнуться, неговоря уже о принятии мер.

На днях прошли партийные собрания в Чучковской, Ершовской, Никольской, Кожуховской территориальных и других первичных партийных организациях. Эти собрания показали небывалую активность коммунистов при решении стоящих на повестке дня вопросов. Во всех выступлениях рядовых коммунистов чувствуется одна мысль—они с чувством презрения клеймят гнусные действия буржуазного перерожденца и врага партии и народа Берия, единодушно одобряют решение Пленума ЦК КПСС, который своевременно пресек антипартийные и антигосударственные действия Берия.

К 50 летию второго съезда партии

К 50 летию второго съезда нашей партии районная библиотека 23 июля организовала книжную витрину—выставку. На этой выставке размещено 19 книг, рассказывающих о зарождении нашей партии, о её борьбе с разными течениями и уклонами в партии, о борьбе и руководстве партии организацией и ходом Великой Октябрьской социалистической революции. Книги рассказывают, как трудящиеся нашей страны под руководством Коммунистической партии и её вождей В. И. Ленина и И. В. Сталина взяли власть в свои руки и сейчас успешно строят свою мирную и счастливую жизнь, книги на витрине говорят и о том, как трудящиеся нашей страны под руководством партии создали самую демократическую в мире конституцию—Конституцию победившего социализма, книги рассказывающие о работе XIX партийного съезда и последней речи на нём Иосифа Виссарионовича Сталина.

Кроме витрины в библиотеке вывешен рекомендательный список литературы, посвящённый второму съезду партии.

А. Луничев.

В честь памяти Н. Г. Чернышевского

Отмечая 125 годовщину со дня рождения великого русского писателя, критика, публициста, философа и учёного, вождя революционно-демократического движения 60 годов прошлого века Н. Г. Чернышевского, районная библиотека организовала книжную выставку. На этой выставке—произведения Чернышевского: романы—«Что делать» и «Пролог», критические произведения и статьи по политическим и экономическим вопросам.

Кроме того, работниками библиотеки 23, 24, 25 июля проводились громкие читки произведений Н. Г. Чернышевского.

Международный обзор

За единую, миролюбивую, демократическую Германию

В быстрейшем восстановлении единства Германии и в заключении с ней мирного договора глубоко заинтересованы все народы. Выражая эти интересы, искренне желая содействовать скорейшему объединению Германии на мирной и демократической основе, правительство Германской Демократической Республики неоднократно вносило свои предложения по этому вопросу. Оно подчеркивало, что совместные, единодушные действия немцев Восточной и Западной Германии помогут ускорить достижение соглашения между оккупирующими Германию державами—США, СССР, Англии и Франции.

15 июля правительство ГДР сделало в этом направлении новый шаг. Оно выступило с заявлением, в котором предложило в кратчайший срок созвать общегерманское совещание по вопросу мирного воссоединения Германии.

20 июля Президент Германской Демократической Республики Вильгельм Пик снова подчеркнул огромную роль общегерманского соглашения для ликвидации раскола Германии. „Совещание представителей Восточной и Западной Германии,—сказал он, — должно определить практические шаги, необходимые для проведения единых и свободных выборов по всей Германии. Оно должно обсудить вопрос о создании общегерманского демократического правительства и принять действенные меры для ускорения заключения справедливого мирного договора с Германией и последующего вывода оккупационных войск всех держав".

Народные массы Восточной и Западной Германии горячо поддерживают эти предложения. „Из разговоров с простыми людьми о заявлении правительства ГДР,—пишет западно-германская газета „Штутгартер Фольксштимме"—выясняется, что этот шаг встречен с радостью". Среди различных слоёв населения движение за немедленный созыв общегерманского совещания приобрело ещё больший размах. „Немцы, за один стол!"—Этот лозунг звучит сейчас по всей Германии.

Совсем иначе отнеслись к предложениям правительства ГДР правящие круги Западной Германии. Клика Аденауэра заявила, что она „не имеет никакого намерения" участвовать в совещании с представителями Восточной Германии. Как известно, американская пропаганда последнее время пыталась создать у немцев впечатление, будто Аденауэр стоит за воссоединение Германии. Этот маневр был предпринят с целью укрепления позиции Аденауэра перед парламентскими выборами, которые назначены в Западной Германии на 6 сентября. Ныне этот пропагандистский трюк клики Аденауэра разрушает собственными руками. Игнорируя предложения правительства ГДР, поддерживаемые большинством немецкого народа, она лишний раз разоблачает себя, как врага мира и единства Германии.

Крупнейшее событие в жизни молодёжи

Мир, дружба, счастье! Эти слова объединяют молодых людей самых различных взглядов, профессий, национальностей и вероисповедания. Повсюду юноши и девушки хотят, чтобы их будущее было мирным, радостным. И они всё больше проникаются сознанием, что добиться этого можно лишь сплочением своих рядов.

Одним из важнейших средств, способствующих такому сплочению, являются всемирные конгрессы и фестивали молодёжи. После войны их было несколько, и с каждым новым конгрессом и фестивалем ширилось международное движение молодёжи, росла и крепла её решимость защитить мир. 25 июля в Бухаресте открывается третий Всемирный конгресс молодёжи. 2 августа там же начнётся четвёртый Всемирный фестиваль молодёжи и студентов. Ни дальние расстояния, ни препятствия, которые чинит реакция в странах капитала, не помешают собраться посланцам юношей и девушек, чтобы обсудить волнующие их вопросы—вопросы мира, национальной независимости, обеспечения прав молодого поколения, развития культуры.

Конгресс и фестиваль в Бухаресте—это крупнейшее событие в жизни молодого поколения. В них примут участие делегации молодёжи более чем из 90 стран. Многие из этих делегаций насчитывают по нескольку сот и даже тысяч человек. Во время фестиваля состоятся многочисленные выступления танцевальных коллективов, хоров, солистов, оркестров, духовых и народных музыкальных инструментов, балета, а также спортивные состязания. Все эти мероприятия будут проходить под лозунгом „За мир и дружбу!".

Молодёжь во всех странах активно готовилась к конгрессу и фестивалю. Июль был месяцем множества молодёжных собраний, митингов, культурных и спортивных мероприятий. Во многих странах (Индия, Иран, Бирма, Бразилия и другие) в ходе подготовки к встрече в Бухаресте состоялись национальные фестивали. В странах лагеря мира и социализма молодёжь встречает конгресс и фестиваль новыми достижениями в труде. Свыше 300 тысяч молодых рабочих Румынии соревнуются в честь конгресса. Почти 220 тысяч индивидуальных и коллективных трудовых обязательств взяли, готовясь к конгрессу, молодые строители народной Чехословакии.

Конгресс и фестиваль в Бухаресте выразят волю самых широких масс молодёжи. Они явятся могучей демонстрацией решимости молодого поколения, объединёнными силами осуществить свои надежды на мир, дружбу и счастье.

В. ХАРЬКОВ.

Мелиоративные работы в колхозах

Партия и правительство повседневно уделяют огромное внимание развитию и укреплению колхозного хозяйства и повышению материального уровня колхозников. Одним из примеров этого является дальнейшее расширение посевных площадей в артельном хозяйстве, путём проведения мелиоративных работ на заболоченных площадях.

По решению исполкома райсовета в этом году в нашем районе мелиоративные работы проводятся в двух колхозах: имени Молотова и «Путь к коммунизму».

Для проведения мелиорации в указанных колхозах выделены два трактора С-80 и канавокопатель Бирюковской МТС.

В сельхозартели имени Молотова будет расчищено старых, заросших канав протяжением 8 километров и прорыто новых—на протяжении одного километра. Путём проведения этих работ в этом году будет осушено 100 гектаров пахотной земли.

В колхозе «Путь к коммунизму» намечено расчистить старых канав на протяжении 8 километров и 2 километра новых канав. Осуществление этих мероприятий в указанном колхозе осушится 150 гектаров пашни.

Мелиоративные работы в первую очередь будут проведены в колхозе имени Молотова. Они начались 24 июля. В артели «Путь к коммунизму» этим делом займутся немного позднее.

М. Базарева.

МТС готовится к уборке зерновых

Для того, чтобы в сжатые сроки и беспотерь провести уборку зерновых в этом году, коллектив механизаторов Бирюковской МТС обязался провести ремонт уборочных машин своевременно и при высоком качестве работ. Это обязательство они выполняют с честью. Уже на 24 июля ими отремонтировано 12 самоходных комбайнов из 15 по плану, 11 сложных молотилок из 14, полностью все 10 льнотеребилок готовы к выходу в поле. Готовы и все три льнокомбайна.

Лучшие комбайнёры МТС А. Н. Засорин и Н. А. Текотёв обязались в этом году убрать зерновых культур с площади по 270 гектаров каждый. По 270 гектаров обязались убрать хлебов комбайнёры тт. Гусев и Малышев, тов. Кузнецов А. И. дал слово убрать хлебов не менее 250 гектаров.

В текущем году на полях зоны Бирюковской МТС впервые появятся льнокомбайны. На них будут работать опытные машиноводители, основательно освоившие технику своего дела — Коняшин, Деменский и Зайцева. Они уже знают, где будут работать, какая площадь и каковы виды на урожай льна на их обрабатываемом участке. Вот, например, комбайнёр льнокомбайна тов. Коняшин будет работать в колхозе «Большевик», который обслуживается тракторной бригадой № 8 (бригадир тов. Подшивалов). Иван Иванович Деменский будет работать в сельхозартели имени Молотова, в тракторной бригаде № 9, которой руководит тов. Шавалдин. Александра Михайловна Зайцева будет обслуживать колхозы Никольского сельсовета—имени Кагановича и имени Калинина.

Для успешного выполнения уборочных работ в этом году дирекцией МТС принято ряд мер. К числу их относится подготовка и переподготовка механизаторских кадров. В этом году 9 комбайнёров будут работать впервые.

А. Шадрина.

За редактора Б. И. БЫКОВ.

«Ленинский путь» выходит два раза в неделю: по четвергам и воскресеньям. Адрес редакции: д. Климовское, дом № 29. Телефон 32.

ГЕ 04994 Бирюковская районная типография Зак. 107. Тираж 1800 экз.