Пролетарии всех стран, соединяйтесь!

Ленинский ПУТЬ

Орган Биряковского районного комитета КПСС и районного Совета депутатов трудящихся

№ 54 (1471) | Воскресенье, 5 июля 1953 г. | Год изд. 19-й

Своевременно подготовиться к уборке урожая

Приближается напряжённый и ответственный период сельскохозяйственных работ—уборка урожая и выполнение колхозами обязательств перед государством по сдаче продуктов сельского хозяйства.

От успешного проведения этих работ зависит дальнейший подъём сельского хозяйства, укрепления экономики колхозов и дальнейшего улучшения благосостояния колхозников. Но успех этот будет реальным тогда, когда своевременно подготовятся колхозы и машинно-тракторные станции к уборке урожая.

В нынешнем году район имеет значительно больше возможностей уборку урожая завершить быстро и без потерь. В машинно-тракторные станции поступило много новых самоходных комбайнов, льнотеребилок и других сложных уборочных машин. Увеличились ряды и возросло мастерство механизаторов. Задача заключается в том, чтобы эту технику использовать с полной нагрузкой и максимально механизировать основные уборочные работы.

В ближайшие дни необходимо качественно и своевременно отремонтировать и привести в готовность все уборочные и зерноочистительные машины МТС и колхозов. Подготовить к приёмке зерна гумна, овины, зерносушилки и складские помещения, проверить состояние транспортных средств и мешкотары, провести необходимый ремонт их и изготовить недостающее количество.

Однако приведение в готовность хлебоуборочных машин в машинно-тракторных станциях и колхозах района идёт крайне неудовлетворительно. В Спасской МТС из 11 самоходных комбайнов на 1 июля подготовлено только 4, а остальных ещё ремонтировать не приступили. В МТС имеется 9 сложных молотилок, а готова только одна. Из 7 льнотеребилок пока что готовы две. Очень медленно ведётся ремонт и других сельскохозяйственных машин.

В Биряковской МТС ход ремонта уборочных машин поставлен несколько лучше, но также темпы его очень низкие и далеко не все машины отремонтированы.

Колхозы Алексинского, Большедеревенского, Ершовского, Заболотского сельсоветов и некоторые другие, подготовкой к уборке ещё не занимаются, уборочные и зерноочистительные машины не ремонтируются, сушильное и складское хозяйство в порядок не приводится. Этими вопросами правления большинства колхозов района совершенно не занимаются.

Такому бездушию и беспечности со стороны директоров МТС и руководителей колхозов в вопросах своевременной подготовки к уборке урожая надо положить конец. Ускорить ремонт машин, сушильного и складского хозяйства и в ближайшие дни привести их в полную готовность—первоочередная задача каждой МТС и каждого колхоза.

Наряду с ремонтом машин, машинно-тракторные станции совместно с правлениями колхозов должны разработать чёткие, хорошо продуманные планы работ на период уборки урожая. Составить заранее планы-маршруты для каждого комбайна и льнотеребилки, определить вместе с правлениями колхозов участки посевов, подлежащих уборке силами МТС, расставить силы и средства, дать конкретные задания тракторным и полеводческим бригадам и установить сроки выполнения уборочных работ.

Правильная расстановка сил, использование техники, высокая производительность труда каждого колхозника и механизатора — вот, что необходимо для успешного проведения уборки.

Уборка потребует большого количества рабочей силы, поэтому надо усилить темпы заготовки кормов, чтобы закончить эту работу до уборки урожая. Развёртывая подготовку к уборке урожая колхозы и МТС должны мобилизовать все силы на своевременное выполнение плана заготовки кормов.

Партийные организации, правления колхозов и директора МТС, сельские Советы и специалисты сельского хозяйства обязаны возглавить борьбу колхозников и механизаторов за успешное завершение подготовки к уборке урожая.

Все силы—на проведение сенокоса и своевременную подготовку к уборке урожая!

Готовят помещения к зиме

Для того, чтобы колхозному стаду создать тёплую и светлую зимовку, в колхозе имени Ленина начали ремонт скотного двора на 70 голов. Сейчас плотники производят ремонт полов, крыши, рам, а также производят ремонт кормушек.

Только плохо то, что на ремонте скотного двора занята не специально выделенная правлением колхоза бригада, а работают наёмные плотники. Сегодня работают одни, а завтра — другие. Этим самым замедляется ход ремонта и снижается качество работ.

А. Иванов.

Выше темпы заготовки кормов!

Усилить косьбу естественных трав, без задержки сушить и стоговать сено, лучше организовать труд на сеноуборке

Колхоз „Стахановец" на заготовке кормов

В полном разгаре сеноуборочные работы в колхозе «Стахановец», Ершовского сельсовета. Косцы и машиноводители этого колхоза на 3 июля скосили естественных трав 283 гектара. Из этой площади машинами скошено 165 гектаров. Среди машиноводителей первое место занимает тов. Костылев Александр Андреевич. За 7 дней он скосил трав с площади 37 гектаров. Его производительность свыше 5 гектаров в день. Не отстаёт от него и другой машиноводитель Александр Александрович Кряжев. За этот же период он скосил 31 гектар. Гришин Александр и Щекин Алексей скосили по 27 гектаров каждый.

Но не все колхозники понимают важность быстрейшего завершения сеноуборки. Отдельные машиноводители как, например, Дудин В. М. и Голосилов А. Н. Они двумя новыми сенокосилками за 7 дней скосили только с 27 гектаров, причём качество работы очень низкое.

Высокую производительность труда на косьбе трав показывают косцы Тёкотев Михаил Глебович. Несмотря на свои 72 года, он ежедневно скашивает от 0,80 до 0,93 гектара при норме 0,40 га. Домашняя хозяйка Засорина Александра Павловна так же скашивает по 0,60—0,74 гектара в день. Ежедневно перевыполняют нормы на косьбе Кондакова А. А., Бурмагина О. М., Щелупанова и многие другие. Однако есть и такие колхозники, как Деминский А. А.—председатель ревизионной комиссии, жена бригадира Шерлыгина Екатерина и другие, которые совершенно не принимают участия в заготовке кормов.

М. Шутов, председатель колхоза.

Берут обязательства

Машиноводитель конной сенокосилки Борис Николаевич Юшманов (колхоз «Память Ленина»), перед выездом на покос заявил:

—В прошлом году за время сеноуборочных работ я скосил естественных трав с 75 гектаров. Ныне я обязуюсь скосить с 80 гектаров.

Его слово не расходится с делом. За первые три дня работы тов. Юшманов скосил трав с 12 гектаров.

Инвалид Отечественной войны—Николай Николаевич Девятилов обязался за период сеноуборки скосить естественных трав с площади 50 га. В прошлом году он скосил трав с площади 40 гектаров.

Остальные 4 машиноводителя этого колхоза также взяли обязательство ежедневно выполнять норму на косьбе.

А. Стрекалова, председатель Кожуховского сельсовета.

Передовики сеноуборки

На сенокошении в сельскохозяйственной артели «Организатор» отличаются машиноводители конных сенокосилок Николай Иванович Блохин и Александр Евгеньевич Мошков. Эти машиноводители ежедневно перевыполняют установленные нормы. Например, тов. Блохин скашивает по 3,64 гектара, при норме 3 гектара. За 6 дней он скосил естественных трав с 22 гектаров.

Не уступает Блохину и тов. Мошков. Он также ежедневно скашивает по 3,3 гектара при той же норме—3 гектара. За время сеноуборки этот машиноводитель скосил трав с площади 20 гектаров.

Николай Павлович Фокин отстал от своих товарищей. Он скосил всего лишь с 15 гектаров, ежедневно скашивая по 2,5 гектара.

—У меня ещё нет опыта,—заявил тов. Фокин,—я работаю первый год. Но у меня есть желание овладеть техникой своего дела. Я даю слово, не отставать в работе от своих друзей и добьюсь того, что дневную норму не только выполню, но и перевыполню.

Неплохо работают на сенокошении и другие колхозники. Колхозница Анна Евгеньевна Жукова вручную ежедневно скашивает по 0,46 га при норме 0,40 га. Её примеру следует А. А. Привалова. При той же норме она скашивает каждый день по 0,45 га. По 0,42 га скашивает Надежда Мотова.

Эти факты говорят о том, что колхозники на деле доказывают своё горячее стремление—создать сытую зимовку для колхозного стада.

Правлению колхоза, партийной и комсомольской организациям следует развернуть индивидуальное соревнование между косцами и между бригадами, работающими на уборке сена. Надо сейчас же передавать опыт лучших колхозников другим, широко используя все формы устной и наглядной агитации. Широко популяризировать опыт передовиков сенокошения на досках Почёта, в стенгазетах и «Мольниях».

А. Лукичёв.

По две нормы в день

Берясь за создание кормовой базы для общественного животноводства колхозники полеводческой бригады № 2 сельхозартели «Путь к коммунизму»—П. И. Сашин и В. А. Бахлин показывают образцы высокой выработки на сенокошении. Они ежедневно выполняют дневную норму на 180—200 процентов.

За четыре дня тов. Сашин скосил косой 3,8 гектара, а тов. Бахлин — 3,6 гектара. Дневная выработка их составляет от 0,90 до 1 гектара, при норме 0,50 гектара.

Впрошлом году П. И. Сашин скосил естественных сенокосов с площади более 8 гектаров, а в нынешнем году, несмотря на его 60-летний возраст, он взял обязательство скосить и убрать сена не менее 7 гектаров.

От 7 и более гектаров естественных сенокосов взялись скосить и убрать и многие другие колхозники нашей сельхозартели. Правлению колхоза и бригадирам необходимо принять все меры к тому, чтобы помочь колхозникам в выполнении взятых ими социалистических обязательств в период заготовки кормов.

Н. Зайцев, счетовод колхоза „Путь к коммунизму".

Сенокосилка простаивает

На сенокошении в колхозе имени Ленина, Семёновского сельсовета, работает тракторная сенокосилка Спасской МТС. Но плохо то, что эта высокопроизводительная машина работает с большими перебоями. Руководство колхоза не продумало заранее и не отвело сенокосные площади, на которых можно было бы полностью использовать тракторную сенокосилку.

Сейчас получается так — один участок машина скосит и несколько часов ждёт, когда правление колхоза отведёт для нее новый участок покоса. В результате ожиданий и переездов с одного места на другое, тракторная сенокосилка теряет половину рабочего времени и поэтому её производительность в два раза ниже, чем установлено нормой.

В. Невзоров, председатель Семёновского сельсовета.

ШКОЛЬНИКИ ПОМОГАЮТ КОЛХОЗАМ

Учащиеся Никольской семилетней школы, проживающие в дер. Никольское (колхоз имени Кагановича), обсудив обращение воспитанников Семёновского детского дома о заготовке веточного корма для колхозного животноводства, одобрили его и включились в работу по оказанию практической помощи колхозу.

26 июня 13 школьников заготовили 160 веников веточного корма. Особую активность в заготовке веников проявили: Серёжа Шкарин, Миша Игольницын, Надя Черногубова и Коля Игольницын.

* * *

20 пионеров и школьников из дер. Боярское (колхоз имени Калинина, Никольского сельсовета), под руководством секретаря комсомольской организации колхоза Сергея Невзорова и кандидата в члены КПСС тов. Шестакова активно участвовали на силосовании. Они сами сгребали и ложили на возы, скошенную взрослыми колхозниками траву, и отвозили её к силосорезке.

За три дня—24, 25 и 26 июня ребята заложили 160 тонн силоса.

Г. Гридина.

Работа постоянных комиссий и депутатов Заболотского сельского Совета

На первой сессии Заболотского сельского Совета депутатов трудящихся были избраны и утверждены члены и председатели постоянно-действующих комиссий. Председателем бюджетной комиссии утверждён депутат тов. Юшманов, сельскохозяйственной — депутат тов. Соловьева, культурно-просветительной и народного образования — депутат тов. Шишкина и председателем комиссии по благоустройству — депутат тов. Поправин.

С момента заседания первой сессии Заболотского сельского Совета прошло 4 месяца, но отдельные комиссии ещё не развернули своей деятельности. Депутаты, на которых возложила сессия руководство этими комиссиями, забыли о своих обязанностях, они забыли и о наказах своих избирателей.

Председатель Заболотского сельского Совета тов. Ферюков неработоспособность некоторых постоянно-действующих комиссий объясняет тем, что якобы, депутаты — руководители комиссий, оторваны от работы сельсовета своими служебными делами. Но факты говорят обратное. Депутат тов. Соловьёва, как и депутат тов. Поправин, также оторвана своей непосредственной служебной работой, но тем неменее, она находит время посещать не только заседания сессий, но и подготовить тот или иной вопрос на обсуждение сессии. Кроме того, тов. Соловьёва находит время привлечь членов своей комиссии к проверке состояния животноводства, проведению контрольных доек, к проверке качества посевных работ во время весеннего сева и т. д. Она старается вовлечь в общественную работу всех членов комиссии, которой она руководит.

Однако, отдельные председатели постоянно-действующих комиссий не ведут никакой работы со своими членами комиссии, а тем более с избирателями своего округа.

Депутат тов. Поправин навряд ли знает всех своих членов комиссии, так как работой сельского Совета совсем не интересуется.

Депутат тов. Шишкина, работая учителем, уехала на летние каникулы и комиссию теперь никто не возглавляет. Бюджетная комиссия также осталась без руководителя, так как тов. Юшманов работает в другом сельском Совете. В неработоспособности комиссий повинен и сельисполком, так как с председателями постоянно-действующих комиссий работы со стороны исполкома сельского Совета никакой неведётся. Отсюда и понятно, почему оказались комиссии сельского Совета бездействующими.

Теперь посмотрим работу депутатов Заболотского сельского Совета среди своих избирателей. Надо сказать, что отдельные депутаты этого сельсовета действительно по деловому оправдывают наказы своих избирателей. К числу таких относятся Никитин Иван Александрович и Юшков Александр Васильевич—трактористы Спасской МТС. На весеннем севе они показали образцы труда, были передовыми трактористами не только в своей МТС, но и в целом по району.

Депутаты Быкова Р. К. и Рубцов А. П. находят время помочь сельскому Совету в его работе. Они на своих участках борются за досрочное выполнение всех государственных поставок и денежных платежей. И постоянно ведут работу среди своих избирателей.

Николай Иванович Проскуряков избирается своими избирателями уже не первый раз депутатом сельского Совета. Он честно выполняет свой долг перед избирателями. Благодаря его неутомимости и настойчивости в борьбе за организацию труда колхозников в сельхозартели «Маяк», ряд колхозников стали не только выполнять, но и перевыполнять дневные нормы выработки на сенокошении. Этот депутат является одним из активных депутатов Заболотского сельского Совета.

Если некоторые депутаты оправдывают своё название, то большая часть их всё же ещё работает недостаточно. Депутаты сельского Совета предоставлены самим себе, с ними работы со стороны исполкома сельсовета никакой не проводится.

Задача исполкома Заболотского сельсовета, председателей постоянно - действующих комиссий и всех депутатов сельского Совета состоит сейчас в том, чтобы общими усилиями оживить работу комиссий, поднять колхозников и всё население Заболотского сельсовета на решение задач, стоящих перед сельсоветом в вопросах хозяйственного и культурного строительства.

А. Сорин.

СОРНУЮ ТРАВУ—С ПОЛЯ ВОН

На полях зреет хороший урожай. Благоприятная погода способствует бурному росту всех сельскохозяйственных культур. Вместе с этим создались и условия для роста сорняков. Если не вести повседневной борьбы с сорной травой, то нечего и думать, что можно собрать хороший урожай.

Все хорошо понимают, какой вред злаковым растениям приносят сорняки. Из опыта передовых колхозов установлено, что при средней засорённости посевов происходит гибель растений примерно до 30 процентов, а при сильной засорённости—до 45 процентов. Причём также снижается урожайность на 30—35 процентов, против чистых посевов. Кроме этого сорняки отнимают у растений питательные вещества и влагу. Сорняки служат очагами развития и распространения многих вредных насекомых и болезней.

Понимая эти условия, ряд колхозов района любовно ухаживают за посевами и не допускают дальнейшего развития сорняков, периодически удаляя их с полей.

В колхозах «Путь Ленина», «Путь к коммунизму», имени Кагановича, имени Калинина, «Маяк», имени Кирова, «Ворошиловец» и ряде других прополото посевов льна от 58 до 100 процентов, также проводится прополка и других культур.

Однако, большинство колхозов района уходом за посевами занимаются очень мало, прополка технических, зерновых и кормовых культур ещё до сих пор не развёрнута.

Колхозы «Стахановец», «Возрождение», «Большевик», «Ленинский путь» и имени Ленина, имени Ворошилова и «Организатор», имени Сталина Большедворского сельсовета не пропололи ни одного гектара льна, а о прополке зерновых и кормовых культур в этих колхозах даже и разговоров нет.

В этих колхозах имеются агрономы, но они также относятся равнодушно и мер в организации ухода за посевами не принимают. Несмотря на то, что посевы в колхозах Семёновского и Большедворского сельсоветов заросли сорняками, агрономы тт. Смирнов и Карпов всё ещё медлят с прополкой и неорганизовывают колхозников по уходу за посевами сельскохозяйственных культур.

Правлениям колхозов, бригадирам и звеньевым по льну, агрономам МТС и колхозов необходимо немедленно приступить к уходу за посевами всех культур. Организовать в первую очередь особенный уход за посевами на семенных участках, не допускать засорённости их сорняками, ибо эти семена пойдут на посевные цели в будущем году.

Уход за посевами сельскохозяйственных культур должен быть организован во всех колхозах и на каждом участке. Наша задача— содержать их до полного вызревания всегда чистыми.

Б. Александров.

СТРОГО СУДИТЬ НАРУШИТЕЛЕЙ ЗАКОНА

Изготовлять, хранить и носить огнестрельное и холодное оружие без разрешения органов милиции советским законом запрещено. Лица, нарушающие этот закон, сурово наказываются.

Однако, об этом забыл гражданин Неклюдов Николай Михайлович дер. Липовица, Никольского сельсовета. 13 мая текущего года он на молодёжном гулянии, в пьяном виде, обнажил нож (типа финского) и набросился на гуляющую молодёжь. Но ударить ножом ему никого не удалось, так как органами милиции нож был изъят, а Неклюдов, за нарушение закона, был арестован и на днях предстанет перед судом.

А. Галантионов, опер уполномоченный Биряковского РО МВД.

На стройках коммунизма

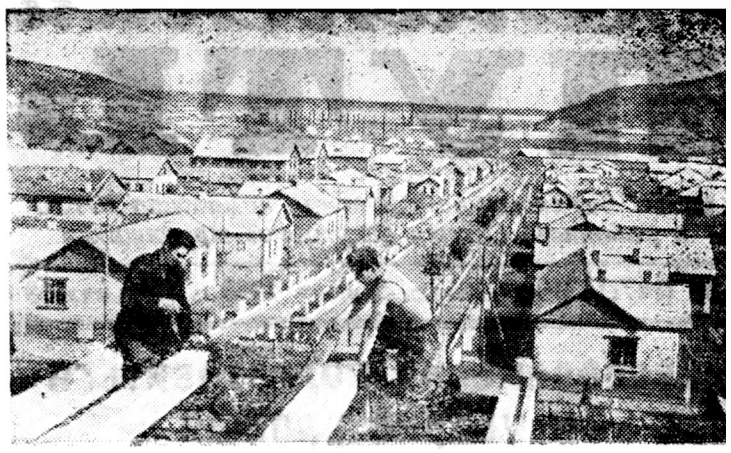

Куйбышевгидрострой. Растёт и благоустраивается молодой город нефтяников и гидростроителей—Жигулевск. В городе и окружающих его рабочих посёлках построены жилые дома, школы, магазины, столовые, детские сады и ясли, клубы, библиотеки, летние площадки, поликлиники, хлебозавод. Сейчас заканчивается сооружение монументального здания Дома культуры, строится большая городская гостиница, благоустраиваются улицы.

На снимке: одна из улиц Жигулевска.

Фото Н. Финикова. Пресслише ТАСС

Международный обзор

Против происков фашистских провокаторов

Каждый день печать и радио приносят всё новые и новые сообщения, в которых рассказывается о глубоком возмущении, охватившем народы мира при известии о провокации иностранных наймитов в Берлине 17 июня. Как известно, совершённая в тот день вылазка бандитов была организована с помощью американских долларов и направлена против правительства Германской Демократической Республики. Эта провокация не удалась.

По истине неоценима та огромная моральная поддёржка, которую всё прогрессивное человечество оказывает народу ГДР, та страстность, с которой оно протестует против наглой акции поджигателей войны.

По Румынии, Польше, Китаю, Венгрии, Франции, Англии, по многим другим странам мира прокатилась в эти дни мощная волна народных митингов и собраний. Их участники—рабочие, крестьяне, интеллигенция—борцы за мир, представляющие самые различные слои общества, обращаются к трудящимся ГДР со словом братского привета и солидарности, разоблачают происки поджигателей войны, призывают народы ответить на эти происки повышением своей бдительности.

Польский шахтёр Венсолек с шахты Семяновице заявил, выступая на митинге: „Мы гордимся позицией, занятой огромным большинством рабочих ГДР, которые дали достойный отпор поджигателям и провокаторам. Пусть знают американские наймиты, что трудящиеся всех стран сумеют предотвратить покушение на мир".

На собрании в Бухаресте инженер Сильвиу Дан призвал присутствующих „повысить бдительность и умножить свои усилия, чтобы воспрепятствовать любым проискам врагов мира".

Выступления эти правдиво выражают чувства всех прогрессивных людей земного шара. Они свидетельствуют о том, что решимость народов отстоять дело мира непреодолима.

Что такое американская программа „взаимного обеспечения безопасности"

Конгресс США (парламент, состоящий из палаты представителей и сената) в основном утвердил на новый финансовый год, начинающийся с 1 июля, ассигнования по так называемой программе „взаимного обеспечения безопасности". По данной статье выделено пять с лишним миллиардов долларов. Окончательно эта сумма будет уточнена позже.

Что же это за программа „взаимного обеспечения безопасности"?

Под таким названием значатся в бюджете США расходы, идущие на перевооружение стран агрессивного атлантического блока и других государств, ведущих проамериканскую политику. Чтобы вскрыть подоплёку этой „помощи", следует пояснить суть самого закона о ней, принятого конгрессом в 1951 году.

Этот закон предусматривает, что для получения американской „помощи" на перевооружение страна должна подписать с США специальное двустороннее соглашение, по которому она обязывается предоставить свою территорию под американские военные базы, а свои вооружённые силы по существу отдать в распоряжение командования военными силами атлантического союза, т.е. по существу, американского правительства. Далее, страна, получающая американскую „помощь", обязана сама изо всех сил стараться, чтобы поднять свою военную мощь и, наконец, она должна фактически прекратить торговые связи с Советским Союзом, народным Китаем, со странами народной демократии.

Недаром поэтому член конгресса некий Борис в своём выступлении при обсуждении данного вопроса подчеркивал, что программа „взаимного обеспечения безопасности" позволит США получать пушечное мясо за границей по выгодной цене.

Но народные массы стран—„Союзников" США вовсё не хотят быть пушечным мясом американских империалистов. В Англии, Франции, Италии, в Западной Германии и в других странах, закабалённых американской „помощью", растёт протест народных масс против этой „помощи". Именно из-за народного протеста до сих пор ничего не получается с созданием „Европейской армии", под личиной которой Вашингтон и гитлеровские последыши хотят восстановить немецко - фашистскую армию. Чтобы оказать нажим на западно-европейские страны, сенат принял решение, что до тех пор, пока не будет создана „Европейская армия", американская „помощь" Западной Европе прекращается.

Примечателен такой факт, при обсуждении в сенате программы „взаимного обеспечения безопасности" раздавались отдельные тревожные голоса, отразившие действительные настроения американского народа, страдающего под бременем гонки вооружений.

А. БОБРОВ.
А. ИВАНОВ.

За редактора Б. И. БЫКОВ.

«Ленинский путь» выходит два раза в неделю: по четвергам и воскресеньям. Адрес редакции: д. Климовское, дом № 29. Телефон 32.

ГЕ 04988 Биряковская районная типография Зак. 99. Тираж 1800 экз.