Пролетарии всех стран, соединяйтесь!

Ленинский путь

Орган Бирюковского районного комитета КПСС и районного Совета депутатов трудящихся

№ 52 (1469) | Воскресенье, 28 июня 1953 г | Год изд. 19-й

Покончить с вредной раскачкой на заготовке кормов!

Собрание районного партийного актива, обсудившее 19 июня постановление IV пленума Вологодского областного комитета КПСС «О мерах по выполнению плана развития общественного животноводства в колхозах области» признало неудовлетворительным руководство партийных организаций, советских и сельскохозяйственных органов и правлений колхозов района делом развития общественного животноводства и решение задач, поставленных XIX съездом партии по росту поголовья скота, повышения его продуктивности и выполнения плана поставок государству продуктов животноводства.

Собрание районного партийного актива отметило, что одним из решающих условий, от выполнения которого зависит развитие животноводства и повышение его продуктивности, является создание прочной кормовой базы в каждом колхозе. Над выполнением этой задачи и должны были работать все партийные организации, советские и сельскохозяйственные органы и правления колхозов района.

Однако прошедшая пятидневка показывает, что только в отдельных колхозах более серьёзнее отнеслись к вопросу заготовки кормов. Успешно борются за выполнение плана силосования кормов и сенокошения в колхозе имени Молотова. Полностью использованы на сенокошении все сеноуборочные машины в колхозе «Стахановец». В большинстве же колхозов района всё ещё продолжается вредная раскачка.

Особую беспечность в заготовке кормов проявляет правление колхоза «Большевик» во главе с председателем тов. Абрамовым. В этом колхозе за пятидневку засилосовали всего 9 тонн, да и те испортили. Рабскими темпами идёт силосование и сенокошение в колхозе «Память Ленина». Председатель правления колхоза тов. Шумилов по-настоящему заготовкой кормов не руководит. Нет настоящей организации труда на сенокошении в колхозе имени Кагановича и ряде других колхозов.

Выжидательную политику занимают руководители машинно-тракторных станций и особенно Спасской МТС. Они ждут, когда можно будет косить клевера, а сенокошением естественных трав не занимаются.

Время не ждёт. Каждый упущенный день может дорого обойтись колхозу. Вредной раскачке надо положить конец. На заготовку кормов должно быть мобилизовано всё население колхозной деревни от мала до велика. В работе должны быть полностью использованы все тракторные и конные сеноуборочные машины. Заготовка кормов должна идти полным ходом.

Долг и обязанность партийных организаций, советских и сельскохозяйственных органов, правлений колхозов чётко организовать работу на силосовании и сенокошении, обеспечить ежедневное выполнение каждым косцом, каждым машиноводителем конной и тракторной сенокосилки и силосорезки установленных дневных норм выработки.

План сенокошения и 70—80 процентов плана силосования кормов должны быть выполнены до начала уборки хлебов— в этом состоит сейчас боевая задача всех тружеников сельского хозяйства района.

Все силы на заготовку кормов!

В РАЙКОМЕ КПСС

О неудовлетворительном ходе заготовок кормов в колхозе „Большевик“

Вчера бюро районного комитета КПСС рассмотрело вопрос о неудовлетворительном ходе заготовок кормов в колхозе «Большевик».

Бюро РК КПСС установило, что председатель правления колхоза «Большевик» тов. Абрамов не организовал с самого начала работы по заготовке кормов, не использовал на силосовании и сенокошении всех сил и средств колхоза, допустил серьёзное отставание в силосовании кормов, а чтобы скрыть это, дал завышенные сведения в государственную отчётность о том, что им заготовлено 40 тонн силоса тогда как фактически было засилосовано лишь 9 тонн, которые в результате проявленной беспечности не были закрыты и испорчены. Своими действиями тов. Абрамов встал на путь очковтирательства и обмана партии и государства.

Бюро РК КПСС строго осудило антипартийный поступок тов. Абрамова, наложило на него строгое партийное взыскание и потребовало исправить положение с сенокошением и силосованием кормов к 5 июля.

Бюро предупредило тов. Абрамова, что если он не сделает для себя должных выводов из данного решения и не исправит положение с заготовкой кормов в колхозе, к нему будут приняты более строгие меры партийного воздействия.

СИЛОСОВАНИЕ И СЕНОКОС ВЕСТИ ПОЛНЫМ ХОДОМ!

НА ЗАГОТОВКЕ КОРМОВ ИСПОЛЬЗОВАТЬ ВСЕ МАШИНЫ МТС И КОЛХОЗОВ

375 тонн силоса за пятидневку

Хорошо работали на силосовании в этой пятидневке колхозники сельхозартели «Доброволец». Они за пять дней сумели заложить 375 тонн силоса и выполнить установленный график силосования двух пятидневок на 102 процента.

Первенство среди полеводческих бригад по заготовке кормов держит первая бригада, руководимая тов. Кубаревым. План силосования она выполнила на 80 процентов, заложено уже 160 тонн силоса. Вслед за ней идут вторая и третья полеводческие бригады.

Добросовестно трудился в эти дни тракторист Бирюковской МТС тов. Н. А. Омеличев. Работая на силосорезке он не допустил ни одного случая простоя силосорезки по техническим неисправностям.

Правление колхоза примет все меры к тому, чтобы работать на заготовке кормов в течение всего времени так же производительно как в эту пятидневку.

Н. Киселёва, счетовод колхоза „Доброволец“.

Нет организованности на сенокошении

Прошло уже несколько дней с тех пор, как колхоз имени Сталина, Большедворского сельсовета, начал сенокошение. Но из-за того, что труд на сенокосе во всех полеводческих бригадах не организован (косят все вместе), производительность труда не превышает 0,25 гектара на косца. Даже машиноводители конных сенокосилок: Дудин А. И. (участок дер. Загоскино), Валов В. Ф. и Богданов А. И. (участок дер. Большая), которые в прошлом году давали по полторы—две нормы в день, ныне не выполняют установленных норм, так как не полностью используют рабочее время на косьбе.

Агитационно-массовой работы с косцами не проводится, доски показателей не организованы.

Правление и партийная организация колхоза обязаны главное внимание сосредоточить сейчас на правильную организацию труда косцов и машиноводителей, на полное использование рабочего времени и выполнение норм выработки всеми колхозниками, занятыми на сенокошении, сделать всё необходимое, чтобы выполнить план сенокошения до начала уборки хлебов.

Н. Соколов, секретарь Большедворского сельсовета.

Сводка о ходе силосования кормов в колхозах района на 25 июня 1953 года

(в процентах к плану)

Занимаемое место	КОЛХОЗЫ	Заложено силоса
1	Имени Калинина (Алексинского с.)	54,3
2	Имени Калинина (Никольского с.)	47,6
3	Возрождение	46,0
4	Ленинский путь	42,5
5	Доброволец	40,5
6	Имени Молотова	38,5
7	Новый путь	35,6
8	Путь Ленина	33,0
9	Имени Ленина	27,6
10	Имени Кирова	27,4
11	Стахановец	20,3
12	Маяк	20,2
13	Ворошиловец	19,6
14	Память Ленина	18,0
15	Имени Сталина (Большедворского с.)	16,6
16	Имени Ворошилова	16,1
17	Имени Кагановича	15,2
18	Имени Сталина (Ершовского с.)	14,9
19	Путь к коммунизму	13,7
20	Большевик	4,4
21	Организатор	—

ПОМОЩЬ КОЛХОЗУ

30 рабочих и служащих Бирюковской МТС приняли 21 и 22 июня активное участие в силосовании кормов в колхозе «Стахановец» Ершовского сельсовета. За два дня они засилосовали 200 тонн. Образцы высокой производительности труда на силосовании показали А. В. Шамарина, А. И. Мошкова, А. Королёва, А. М. Копытова, Н. А. Зубакин, И. Кряжев, А. Семенский и Домашин.

На закладке силоса было занято два гусеничных трактора и две автомашины МТС.

Правление колхоза горячо благодарит работников МТС за оказанную помощь.

А. Соколов.

Использовать все сеноуборочные машины

Использование сеноуборочных машин в период сенокошения даёт возможность колхозам быстрее и качественнее провести заготовку кормов и высвободить дополнительную рабочую силу на другие работы.

Однако, как показали итоги первых дней сенокошения, в отдельных колхозах сенокосилки не используются. Достаточно привести такой факт, что только одна четверть всех имеющихся в колхозах конных сенокосилок и одна десятая часть тракторных косилок машинно - тракторных станций включена в работу по сенокошению трав. Но и эта часть работающих машин в большинстве колхозов района используется не производительно.

В колхозе «Большевик» за два дня скошено пятью конными сенокосилками всего 14 гектаров, что составляет по полтора—два гектара на машину, вместо 4 гектаров по норме. В колхозах имени Сталина, Ершовского сельсовета, имени Ворошилова и ряде других, производительность конных сенокосилок едва достигает до 3 гектаров за смену. Очень плохо работают и тракторные косилки МТС.

Руководителям колхозов и машинно-тракторных станций немедленно включить все имеющиеся сенокосилки в работу и обратить серьёзное внимание на эффективное использование их в течение всего периода заготовки кормов. *А. Луничев.*

ЗА ДЕЛО МИРА И ДЕМОКРАТИЮ!

25 и 26 июня на ряде предприятий Москвы состоялись собрания протеста против авантюры иностранных наймитов в Берлине, имевшей место 17 числа.

На автозаводе имени Сталина в собрании протеста против провокационной вылазке в Берлине приняли участие тысячи рабочих, инженеров, техников и служащих. Собрание открыл секретарь парткома завода тов. Жеребин.

На трибуну поднимается заливщик литейного цеха № 3 тов. Носов. Он говорит:

—В Берлине кучка фашистских провокаторов и наймитов по заданию и при поддержке агрессивных иностранных кругов пыталась спровоцировать погромы и беспорядки. Эта провокация окончилась провалом. Жители Берлина заклеймили позором фашистских авантюристов и их покровителей. Трудящиеся Германской Демократической Республики выражают полную поддержку и солидарность правительству.

Мы, автозаводцы, выражаем глубокое негодование по поводу наглой вылазке иностранных наймитов и твёрдо верим, что трудовой народ Германии ещё теснее сплотится вокруг своего правительства, Социалистической Единой партии Германии и даст отпор любым проискам врагов мира и демократии.

Затем выступили начальник литейного цеха № 4 тов. Иванушкина и слесарь механического цеха тов. Глазков, заклеймившие авантюру фашистских заговорщиков в Берлине.

На собрании единодушно было принято обращение к рабочим Германии. В нём говорится:

„Мы, рабочие, инженерно-технические работники и служащие Московского автомобильного завода имени Сталина, собравшись на собрание протеста против авантюры иностранных наймитов в Берлине клеймим позором происки фашистских заговорщиков.

Преступная авантюра иностранных наймитов провалилась. События в Берлине показали крепость демократического строя в Германской Демократической Республике, поддержку её правительства и Социалистической Единой партии Германии широкими народными массами.

Мы уверены, что рабочий класс Германии не поддастся ни каким новым провокациям, повысить бдительность, образцовым трудом поддержит правительство Германской Демократической Республики, его борьбу за объединение Германии в единое, демократическое, миролюбивое государство.

Рабочие Германии! Вам обеспечена горячая поддержка со стороны всего демократического лагеря“.

* * *

Собрания протеста против авантюры иностранных наймитов в Берлине состоялись также на московских заводах „Серп и молот“, АТЗ—1, „Динамо“ имени Кирова, „Калибр“, „Красный богатырь“, „Красный пролетарий“, на комбинате трехгорной мануфактуры имени Ф. Э. Дзержинского, на фабриках имени Калинина и имени Клары Цеткин и других предприятиях.

26 июня митинги и собрания протеста состоялись также в Горьком, Свердловске, Киеве, Минске, Сталинграде и Ростове.

Участники собраний с гневом говорили о вылазке фашистских провокаторов. В принятых решениях советские люди выражают твёрдую уверенность в том, что немецкий народ не пойдёт за теми, кто пытается ввергнуть его в пучину новых бед и несчастий. Он пойдёт по пути мира, демократии и единства.

(ТАСС).

Колхозники и колхозницы, работники МТС!

Дадим взаймы государству дополнительные средства для дальнейшего развития сельского хозяйства!

С большим подъёмом

С большим вниманием прослушали по радио колхозники сельхозартели имени Ленина Постановление Совета Министров Союза ССР о выпуске нового Государственного займа развития народного хозяйства СССР (выпуск 1953 года) и выступление министра финансов СССР тов. Зверева.

Они горячо поддержали постановление Правительства о выпуске нового займа, зная, что, он способствует укреплению могущества Родины и дальнейшему поднятию культурного и материального уровня трудящихся.

Сразу после митинга началась подписка. Колхозники первой полеводческой бригады (дер. Медведково) приняли в ней активное участие. Многие из них купили облигации за наличный расчёт.

Колхозницы Е. Н. Зародова и Е. В. Куликова подписались по 100 рублей каждая и внесли по 50 рублей наличными деньгами. На сто рублей оформил подписку Н. А. Суханин и внёс 21 рубль в счёт подписки, В. Е. Кондаков подписался на 75 рублей, погасив подписку на 25 рублей. Их примеру последовали и другие колхозники.

К концу дня 24 июня все члены полеводческой бригады № 1 были охвачены подпиской, которая составила 1855 рублей, в том числе, внесено наличными более 300 рублей.

Также активно прошла в этот день подписка на заём в дер. Михеево. Колхозники этой деревни подписались на 1925 рублей и внесли наличными более 200 рублей.

Н. Куликов.

Высокая активность

Как только было объявлено о выпуске нового займа, трактористы бригады № 9 Бирюковской МТС собрались на митинг.

С чувством горячей любви к Родине, к родному Правительству они отдавали взаймы свои трудовые средства для выполнения мероприятий, предусмотренных пятилетним планом.

Подпиской были охвачены все 14 трактористов бригады. Они подписались на 1900 рублей, из которых 850 рублей внесли наличными.

Трактористы К. Домашин и Н. Мельников оформили подписку по 300 рублей и внесли наличными по 150 рублей каждый.

Н. Красильников.

На благо Родины

19 служащих управления сельского хозяйства и заготовок райисполкома, сразу же после сообщения по радио о выпуске нового Государственного займа начали производить подписку. Все они с радостью отдали свой двухнедельный заработок взаймы государству.

В своём выступлении тов. Сидоренкова сказала: «Пусть наша Родина цветёт и крепнет, пусть наши рубли идут на общее дело, на дело быстрейшего выполнения плана пятой пятилетки». Она одна из первых подписалась на заём, и приобрела за наличный расчёт облигаций на 75 рублей.

Также купили облигации нового займа при подписке тов. Кунташев, Дудина, Круглова и другие.

Коллектив управления сельского хозяйства и заготовок дал взаймы государству по подписке 5415 рублей и приобрёл за наличный расчёт облигаций на 1000 рублей.

От всего сердца

С огромным воодушевлением встретили постановление Правительства о выпуске нового Государственного займа колхозники дер. Голуби Кожуховского сельсовета.

Престарелые колхозники при оформлении подписки вносили наличными. Е. К. Юшманова подписалась на заём и внесла наличными 50 рублей. Её примеру последовали Н. Ф. Ветюков и П. В. Лапин. Они от всего сердца дали взаймы государству по 50 рублей каждый и оплотили свою подписку наличными.

На 100 рублей подписался старичёк Иван Иванович Юшманов. Вслед за ним на 50 рублей подписалась А. А. Кузьминская и на 25 рублей — А. П. Лапина.

Всего охвачено подпиской в этой деревне 32 человека, которые дали взаймы государству свои сбережения в сумме 1725 рублей и 165 рублей внесли наличными.

В. Невзоров.

Колхозники Дона подписываются на заём

С большим подъёмом проходит подписка на новый заём среди казаков и казачек колхозного Дона.

В сельхозартели имени Маленкова, Веселовского района, Ростовской области, мнение всех членов артели хорошо выразил старый колхозник-рисовод Я. Шингарей — мы знаем, куда идут средства от займа, — сказал он. — Посмотрите вокруг: в некогда безводной и засушливой Манычской степи шумят полноводные каналы, а на землях во все стороны от них буйно растут хлеба. На деньги, которые мы дадим взаймы государству, будут построены новые заводы, гидроэлектростанции, школы, санатории.

В колхозе имени Маленкова к полудню 25 июня подпиской уже были охвачены все хлеборобы. (ТАСС).

На двухнедельный заработок

Дружно прошла подписка на государственный заём у механизаторов Бирюковской МТС. Рабочие, инженерно-технические работники и служащие МТС в едином порыве, все как один дали свой двухнедельный заработок взаймы государству.

Один за другим подходили механизаторы к уполномоченному по займу и оформляли свою подписку. Многие тут же покупали облигации за наличный расчёт.

Красильников.

Активность при подписке

Активно прошла подписка на новый Государственный заём среди рабочих и служащих райпотребсоюза. За один вечер все они были охвачены подпиской и дали взаймы государству свой двухнедельный заработок в сумме 5010 рублей.

Плановик тов. Голякова подписываясь на заём заявила: «Я очень счастлива, что мои трудовые рубли пойдут на великое государственное дело — на строительство школ, больниц, клубов».

В. Викульева.

Взаймы государству

Многих колхозников сельхозартели имени Сталина Большедворского сельсовета сообщение о выпуске нового Государственного займа застало на покосе.

Колхозники с радостью отдавали взаймы государству свои сбережения. Среди них А. И. Викульев, который полностью оплатил свою подписку, внеся 100 рублей наличными деньгами. Его примеру последовали И. Ф. Викульев, И. А. Красильников, А. Беляков, давшие взаймы по 75 рублей каждый, и многие другие.

К исходу дня 25 июня размещение займа по колхозу в основном было закончено.

Н. Соколов.

Телеграммы из Крыма

Тысячи трудящихся проводят сейчас отпуск в здравницах Крыма.

Как только стало известно о выпуске нового займа, необычайное оживление наступило на телеграфах Ялты, Алупки, Гурзуфа, Евпатории, Феодосии и других курортных городов и посёлков. По просьбе отдыхающих в крупных здравницах открылись дополнительные пункты приёма телеграмм.

В Саратов телеграфировал отдыхающий в Ялте тов. Журавлёв:

«Прошу подписать заём на двухнедельный оклад». Непрерывно отправляются подобные телеграммы на Южный Сахалин, в Хабаровский край, Архангельскую область, Москву, Ленинград, Ригу, Ашхабад, Донбасс и многие другие города страны. (ТАСС).

В СТРАНАХ КАПИТАЛА

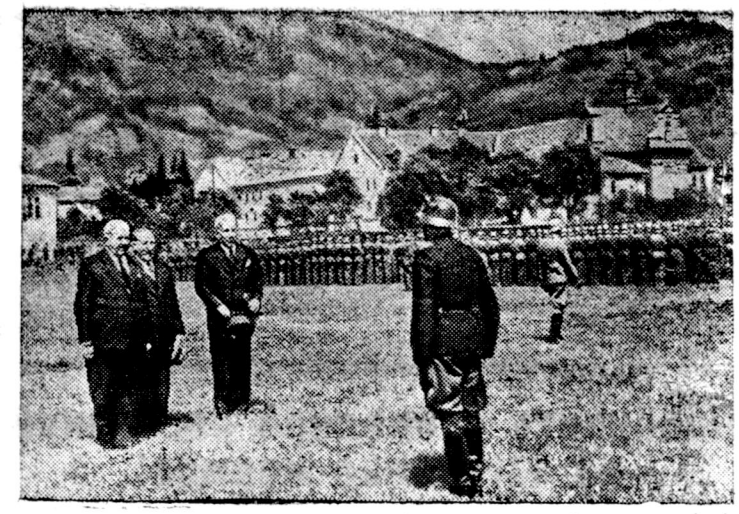

Австрия. Во время своей недавней поездки по стране министр внутренних дел Австрии Гельмер инспектировал части тайно создаваемой австрийской армии. В городе Граце (английская зона оккупации) был проведён военный парад частей полиции и жандармерии, из которых создается армия.

На снимке: министр Гельмер на параде австрийских войск. Снимок из журнала „Вельтиллюстрирте".

Международный обзор

Что происходит в Берлине?

17 июня в демократическом секторе Берлина произошли беспорядки, учинённые с провокационной целью агентурой иностранных империалистических держав.

По заранее разработанному плану отряды фашистов, пользующихся полной свободой и покровительством властей в Западных секторах в Берлине, перешли в этот день в демократический сектор города. Обильно запасшиеся бутылками с серой, фосфором, бензином бандиты попытались организовать там забастовки рабочих, поджоги, нападение на продовольственные склады, магазины, клубы, учреждения. Они также ставили своей целью убивать партийных работников, сотрудников правительственных учреждений. Вслед за этим фашистская агентура должна была начать погромы и в других городах Германской Демократической Республики. Как отмечала берлинская демократическая печать, враги мира хотели таким образом установить в ГДР фашистскую власть, сорвать планы мирного объединения Германии.

Однако этот гнусный замысел с треском провалился. Против заговорщиков выступило население Демократического сектора Берлина и народная полиция. В течение суток спокойствие в советском секторе города было восстановлено.

Характерно, что, как указывали зарубежные газеты, фашисты действовали под непосредственным руководством американских военных властей. Погромщики концентрировались в американском секторе Берлина, их оплачивали долларами, вооружали и инструктировали американские офицеры.

Почему же фашистские наймиты были подняты на провокацию в Берлине именно теперь?

Дело в том, что за последнее время правительство ГДР провело в интересах ослабления международной напряжённости ряд важных мероприятий, содействующих сближению между восточной и западной частями Германии. Оно также приняло решения, ведущие к значительному повышению материального благосостояния населения республики.

Международная реакция, которая старается толкнуть немцев на путь войны, а также выслуживающиеся перед ней правящие круги Западной Германии увидели в этих мерах правительства ГДР угрозу своей политике, направленной на то, чтобы помешать объединению страны и упрочению мира в Европе.

Крах авантюры иностранных наймитов в Берлине — новое свидетельство того, что германский народ не поддерживает политику поджигателей войны, что он стоит за мир, за единство своей страны, за демократию.

Провокация врагов мира в Корее

Почти одновременно с вылазкой фашистов в Берлине в ночь на 18 июня враги мира совершили ещё одну провокацию, но теперь в Южной Корее. В эту ночь по приказу подчинённого американцам правителя Южной Корее Ли Сын Мана его охранные части выпустили под видом „освобождения" около 26 000 пленных бойцов корейской Народной армии из лагерей, расположенных в Южной Корее и находящихся в ведении американского военного командования. Такое „освобождение" Ли Сын Ман производил и в последующие дни.

Какую же цель преследовали лисынмановцы, захватив пленных бойцов корейской Народной армии?

Известно, что 8 июня в Панмынчжоне было подписано соглашение о репатриации военнопленных. Этот вопрос на протяжении длительного времени являлся единственным спорным пунктом, мешавшим полной договорённости о перемирии. Подписание соглашения о репатриации, следовательно, устраняло это препятствие.

Но империалистов прекращение войны в Корее не устраивает — исчезнут огромные военные прибыли. Стремлением сорвать мир и объясняется провокация лисынмановцев. Дело в том, что „освобождённых" военнопленных они стали сразу же насильственно мобилизовать в свои войска, прикрывая это их „нежеланием" возвратиться на родину. В соответствии с соглашением о репатриации, эти военнопленные подлежали передаче под опеку специальной комиссии нейтральных стран, которой поручалось определить справедливо их дальнейшую судьбу. Захватив в свои руки этих людей, клика Ли Сын Мана не только срывает уже подписанное соглашение о репатриации, но и ставит под угрозу само перемирие.

Сообщая об этих событиях в Корее, зарубежная печать указывает, что, как и фашисты в Берлине Ли Сын Ман действовал не один. Американская реакционная газета „Вашингтон Пост", например, писала: „есть основание подозревать, что некоторые американцы, если они и не участвовали в заговоре, то по крайней мере знали об этом заранее и не сделали ничего для того, чтобы предотвратить его".

Неслучайно, поэтому, мировая общественность усматривает неразрывную связь между провокациями в Берлине и Южной Кореей, видя в них попытки реакции помешать ослаблению напряжённости международного положения. Провокация Ли Сын Мана вызвала мощную волну протестов во всех странах мира. *А. ГЕОРГИЕВ.*

За редактора Б. И. БЫКОВ.

«Ленинский путь» выходит два раза в неделю: по четвергам и воскресеньям. Адрес редакции: д. Климовское, дом № 29. Телефон 32.

ГЕ 02459