Пролетарии всех стран, соединяйтесь!

Ленинский путь

Орган Бирюковского районного комитета КПСС и районного Совета депутатов трудящихся

№ 43 (1460) | Четверг, 28 мая 1953 г. | Год изд. 19-й

ЛОГОДСКАЯ ОБЛАСТНАЯ БИБЛИОТЕКА

Все силы на завершение весеннего сева

Быстрейшее завершение весеннего сева по всем культурам составляет главную задачу каждого колхоза и машинно-тракторной станции, каждой полеводческой и тракторной бригады, каждого колхозника и механизатора. Тем не менее истёкшая пятидневка показала, что в ряде колхозов и бригадах эта задача решается ещё крайне медленно, без должного напряжения.

Рабскими темпами идёт выполнение плана весеннего сева в колхозе «Возрождение», который за пятидневку дал прироста 3,8 процента, в колхозе имени Калинина, Алексинского сельсовета, давшем прирост 3,2 процента, в колхозах «Память Ленина», «Организатор», имени Кирова, имени Ворошилова, «Ленинский путь» и некоторых других.

Большая вина в отставании этих колхозов ложится и на машинно-тракторные станции, которые не обеспечили бесперебойной работы тракторов и не способствовали тем самым успешному выполнению весеннего сева.

Главная причина, приведшая к отставанию сева,—это беспечное отношение ряда председателей колхозов, бригадиров полеводческих и тракторных бригад, руководящих работников МТС. План весеннего сева—это закон для каждого колхоза, МТС и бригады. Он должен быть выполнен в эти дни, ибо сейчас решается судьба урожая. Время теперь надо считать уже не днями, а часами, так как каждый потерянный час с севом будет наносить непоправимый удар по урожаю. Этого не должен забывать ни один руководитель колхоза и МТС, ни один бригадир, ни один колхозник.

Правления отстающих колхозов и в первую очередь их председатели, руководящие работники МТС и сельсоветов, бригадиры полеводческих и тракторных бригад, секретари партийных организаций должны помнить о своей ответственности за судьбу весеннего сева и урожая, немедленно и в корне перестроить свою работу, обеспечить оперативное руководство ходом сева и выполнение плана по всем культурам.

Сейчас необходимо, чтобы каждая бригада, каждый колхозник и тракторист ежедневно получал задание, полностью использовал на работе весь световой день, начинал работу с 4 часов утра, выполнял и перевыполнял дневное задание. Надо повести самую решительную борьбу со всеми лодырями, со всеми нарушителями трудовой дисциплины, мешающими успешному завершению весеннего сева и нарушающими своими действиями Устав сельхозартели.

Вместе с этим партийные организации должны усилить массово-политическую работу среди колхозников и трактористов, мобилизуя их на успешное завершение весеннего сева, на ударную работу на колхозных полях.

Товарищи колхозники и колхозницы, работники МТС! От вашей ударной работы на колхозных полях зависит сейчас успех выполнения плана весеннего сева и судьба будущего урожая! Полнее используйте на колхозных работах весь световой день, выполняйте и перевыполняйте дневные задания!

Сводка о ходе весеннего сева по колхозам района на 25 мая 1953 года

(в процентах к плану)

Занимаемое место	КОЛХОЗЫ	Посеяно яровых всего	В том числе: Зернобобовых	Льна	Кормовых корнеплодов	Силосных культур	Однолетних трав	Посажено картофеля
1	Имени Молотова	94,3	107,5	56,4	85,0	70,5	100,0	52,7
2	Новый путь	91,4	101,5	60,6	100,0	100,6	103,2	100,0
3	Имени Сталина (Ершовского с.)	80,2	108,6	33,4	10,0	52,5	31,0	4,0
4	Имени Кагановича	78,3	110,7	34,0	100,0	100,0	—	11,4
5	Доброволец	77,0	99,1	24,1	20,0	21,2	103,0	12,0
6	Имени Калинина (Никольского с.)	76,5	100,9	36,8	100,0	66,6	—	31,2
7	Путь Ленина	75,3	95,7	38,5	54,5	50,0	—	32,0
8	Ворошиловец	75,0	81,2	100,0	40,0	45,4	60,0	12,0
9	Путь к коммунизму	74,5	88,8	70,6	—	—	31,3	53,8
10	Большевик	72,3	95,5	23,1	—	—	—	33,3
11	Имени Калинина (Алексинского с.)	71,9	103,2	27,1	—	—	—	17,1
12	Стахановец	68,6	97,4	31,6	6,6	43,0	—	6,6
13	Маяк	67,0	91,1	37,2	—	7,9	—	11,0
14	Имени Ворошилова	62,2	79,8	26,0	36,0	63,5	18,4	34,0
15	Имени Ленина	62,0	78,0	15,6	68,5	101,0	—	8,7
16	Ленинский путь	61,0	75,0	19,0	—	—	79,1	85,8
17	Память Ленина	58,3	74,3	33,6	39,0	32,2	58,3	—
18	Возрождение	57,3	75,4	26,3	39,0	47,4	—	14,5
19	Имени Сталина (Большедворского с.)	56,1	61,8	57,0	72,6	74,0	20,0	24,7
20	Имени Кирова	56,0	74,2	28,5	30,5	22,2	—	5,0
21	Организатор	51,8	69,8	24,4	26,7	—	—	18,2

Каждый час промедления с севом— непоправимый удар по урожаю

Товарищи колхозники и колхозницы, механизаторы МТС! Боритесь за высокий урожай, за немедленное выполнение плана сева по всем культурам! Работайте на колхозных полях с полным напряжением сил!

передовиков весеннего сева

По представлению МТС и сельских Советов заносятся на Доску почёта передовики весеннего сева:

Полеводческая бригада № 4 колхоза ***„Новый путь“***, бригадир тов. К. В. Фоминов, выполнила план посева зерновых культур, полностью посеяны кормовые, силосные, однолетние и картофель.

Полеводческая бригада № 2 колхоза ***имени Молотова,*** бригадир тов. Н. А. Пенюгалов, выполнила план сева зерновых, льна, кормовых и заканчивает посадку картофеля.

Полеводческая бригада № 1 колхоза ***имени Молотова,*** бригадир тов. А. А. Долгирев, выполнила план ярового сева на 100 процентов.

* * *

Соревнование тракторных бригад и МТС района на весеннем севе в колхозах на 25 мая 1953 года

(в процентах к плану)

№№ тракторных бригад	Фамилия, имя, отчество бригадира	Выполнено весенних работ	В том числе: весно-вспашка	посев	Выработано на 1 условный 15-сильный трактор (в га)
	БИРЯКОВСКАЯ МТС	***106***	***100***	***91***	***93***
9	Шавалдин А. А.	135	111	100	105
5	Швецов В. И.	132	143	101	96
1	Кузнецов А. А.	123	100	180	116
6	Пенюгалов А.	123	108	100	125
12	Камкина О. П.	114	125	101	73
4	Базанов В.	106	121	65	102
10	Марков В. Н.	106	80	102	86
7	Соколов А. И.	100	100	94	100
11	Ешкутов А. Е.	96	85	60	84
2	Буев И.	90	83	83	80
8	Подшивалов А. А.	89	90	94	85
3	Омеличев Н. А.	85	82	100	95
	СПАССКАЯ МТС	***106***	***85***	***45***	***56***
6	Мурина В. И.	169	113	77	73
3	Никитин В. А.	141	148	89	57
2	Коняшин В. М.	130	71	24	79
1	Шестунин И. М.	126	79	15	81
8	Востров Д.	86	88	23	48
4	Марков В. А.	81	87	55	51
7	Кульпин В. В.	80	69	31	34
9	Помыткин Н. А.	78	55	—	30
5	Ушаков В. И.	47	36	51	34

За высокий урожай льна

Лён — важнейшая и доходная для колхоза техническая культура. Все знают, что при хорошем посеве и уходе за льном можно получить высокий урожай и тем самым поднять экономику колхоза. При современной технике, применяемой МТС, колхоз на посев, уход и обработку одного гектара льна затрачивает в среднем 25—30 трудодней. При правильной обработке и сдаче льнопродукции государству колхоз может получить большой доход.

Понимая всю важность вопроса по выращиванию льна, колхозы района в нынешнем году должны значительно лучше провести сев и получить высокий урожай.

Всю работу по выращиванию и обработке льна должны проводить льноводные звенья колхозов. От их умелого ухода и содержания посевов льна в чистоте зависит получение высокого урожая.

Правильно поступило льноводное звено колхоза «Новый путь» (звеньевая т. М. Красильникова), которое до начала сева внесло золы на всю площадь посева льна из расчёта по 4 центнера на гектар. Лён был посеян к 10 мая по зяблевой вспашке перекрестным способом. Сейчас оно готовится к весеннему уходу за посевом льна, уже подготовлены калийные удобрения для подкормки.

Звено т. Красильниковой взяло обязательство вырастить в этом году хороший урожай льна и сдать государству тресту не ниже второго номера и волокно не ниже десятого номера.

Вырастить высокие урожаи льна и сдать льнопродукцию государству высоким качеством — кровное дело каждого льноводного звена, каждого колхоза.

С. Кадачигов.

Коммунист—организатор

Ночь. Далеко виден свет и слышен рокот мотора трактора С—80. Его ведёт коммунист Павел Горбунов. Этой весной исполнится 15 лет его работы на тракторе. За эти годы им много вспахано и посеяно колхозных полей.

Стремясь претворить в жизнь решения XIX съезда партии по поднятию урожайности сельскохозяйственных культур Павел Горбунов со своим сменщиком Василием Андреевым и прицепщиками Павлом Макаровым и Николаем Качановым без устали работают на полях колхоза «Доброволец», умело используют трактор на полную мощность.

На 25 мая они выработали на свой трактор 240 гектаров условной пахоты. А за отдельные дни трактористы П. Горбунов и В. Андреев вспахивали за две смены до 29 гектаров при норме 23 гектара.

Хорошо работают на тракторе СХТЗ Николай Омеличев и Василий Качанов, которые ежедневно выполняют свои сменные задания.

Эти примеры показывают, что при умелом использовании тракторов бригада может не только выполнить, но и значительно перевыполнить поставленные перед механизаторами задачи по быстрейшему завершению весенне-полевых работ в колхозах.

Н. Опалихин.

Готовятся к сенокошению и силосованию

Колхоз имени Сталина Большедворского сельсовета готовится к проведению сенокошения и силосования. Составлен рабочий план на период заготовки кормов для общественного животноводства. Во всех бригадах приступили к ремонту сеноуборочных машин. Сейчас кадры животноводства заняты на очистке силосных сооружений и к 1 июня все силосные ямы и траншеи будут полностью подготовлены.

А. Валов.

Нет заботы о машинах

Около года тому назад на полях колхоза «Память Ленина» была оставлена тракторная сенокосилка Спасской МТС. Всю зиму она простояла под снегом, а весной её затопило разливом вод р. Сухоны. Сейчас она стоит на дороге между Кожуховом и Селищем с поломанными деталями. По другую сторону деревни Кожухово стоит другая машина—силосорезка. Часть деталей её разбросана на большом расстоянии, а часть поломана.

Глядя на эти машины, невольно думаешь, какие бесхозяйственные люди стоят у руководства в Спасской МТС, как беспечно относятся они к государственному имуществу и своим обязанностям.

Б. Викторов.

По родной стране

* * *

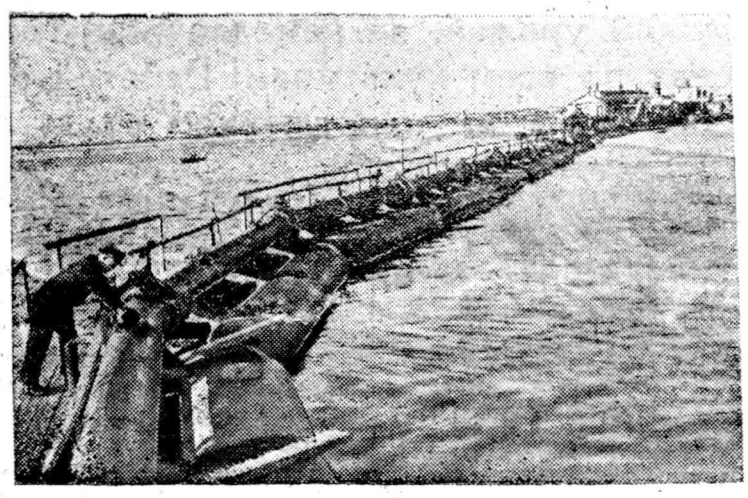

В Казани начато строительство нового речного порта, предусмотренное в директивах XIX съезда партии по пятому пятилетнему плану. Это будет один из крупнейших и наиболее механизированных портов на Волге. На строительстве работают мощные земснаряды.

На снимке: земснаряд „Волжский-15“ в водной части будущего Казанского порта.

Фото Б. Мясникова.

Пресс-клише ТАСС.

Комплексная механизация возделывания риса

На заливных полях приморских колхозов и совхозов в разгаре сев риса. Благодаря новой агротехнике, разработанной коллективом Дальневосточной опытной рисовой станции, отпала необходимость применять ручной труд. Сев производится тракторными сеялками до залива полей водой. Обработка почвы по-новому и регулирование водного режима позволяет изжить такой трудоёмкий процесс, как ручная прополка залитых водой растений. Уборку созревшего риса произведут комбайны.

Комплексная механизация работ охватит не менее трёх четвертей посевов риса.

Применение машин в четыре — пять раз сокращает затрату рабочей силы на севе, обеспечивает урожай зерна до 40—45 центнеров с гектара. (ТАСС).

Сверхплановая обувь из сэкономленного сырья

Коллектив крупнейшего предприятия Курской обувной фабрики № 1 досрочно завершил пятимесячную программу. На фабрике широкий размах получило соревнование за экономию сырья и материалов. В её цехах сейчас насчитывается свыше 800 стахановцев, имеющих лицевые счета экономии.

С начала года курские обувщики сберегли на сотни тысяч рублей кожи. С середины мая они работают на сэкономленном сырье, из которого к концу месяца будет выпущено сверх плана более десяти тысяч пар обуви. (ТАСС).

Горняки магнитки выполнили пятимесячную программу

Коллектив рудника горы Магнитной досрочно завершил пятимесячный план по добыче и обработке руды. Десятки горняков перевыполнили полугодовые нормы. (ТАСС).

Универсальный трактор „Белорусь“

Коллектив Минского тракторного завода создал новый колёсный трактор „Белорусь“. По внешнему виду он мало чем отличается от обычных тракторов, только колёса на нём установлены с шинами, а не с металлическими зубьями, как обычно.

Новая машина может быть использована не только на пахоте, бороновании, севе, культивации, но и на междурядной обработке пропашных культур. Трактор можно применять в качестве тягача. Имеется также приспособление для привода в действие молотилок, веялок и других машин. Трактор снабжён дизельным двигателем мощностью в 37 лошадиных сил.

На заводе завершается подготовка к выпуску нового трактора. (ТАСС).

Успех китобоев

На приёмные базы Дальневосточного птицебойно-зверобойного треста доставлен последний кит, убитый в счёт майского задания. В обрабатывающие цехи предприятий треста поступило жирового сырца почти на 40 процентов больше, чем за такой же период прошлого года.

Коллектив Курильской флотилии, удерживающий первенство в соревновании, добыл сверх пятимесячного задания десятки китов. (ТАСС).

Спортивный праздник

В воскресенье 31 мая по решению районного комитета ВЛКСМ и районного комитета физкультуры и спорта райисполкома на спортивной площадке Биряковской средней школы проводится спортивный праздник, посвящённый открытию летнего сезона. Начало праздника в 12 часов дня.

В программе праздника:

1. Молодёжный кросс (бег по пересечённой местности) мужчин на 3000 метров, женщин — на 1000 метров.
2. Бег для мужчин и женщин на 100 метров.
3. Эстафета для мужской команды 100 x 200 x 400 x 800. Эстафета для женской команды 100 x 200 x 400.
4. Велогонки для мужчин на дистанцию в 5000 метров и для женщин на дистанцию в 2000 метров.
5. Прыжки в высоту и длину.
6. Волейбольные состязания между мужскими и женскими командами.

Всемерную помощь оргкомитету и судейской коллегии в проведении спортивного праздника должны оказать комсомольские, профсоюзные и партийные организации, обеспечить массовое участие в спортивных соревнованиях рабочих, служащих и колхозников райцентра.

В целях успешного проведения спортивного праздника руководители учреждений и организаций должны способствовать созданию и укреплению команд по волейболу и эстафете и сделать всё возможное для того, чтобы на соревнованиях они заняли первенство.

Команды и отдельные спортсмены, занявшие в соревнованиях первые места по всем видам спорта или по одному из видов спорта, будут награждены почётными грамотами и свидетельствами.

Секретари комсомольских организаций должны быть застрельщиками спортивных соревнований, их долг обеспечить участие в празднике всех комсомольцев и несоюзной молодежи.

Г. А. Винульев,
секретарь РК ВЛКСМ.

Рассчитались досрочно

Стремясь быстрее рассчитаться с государством по денежным платежам, колхозники Никольского сельсовета вносят намного больше аванса, чем предусмотрено по платёжному извещению. Самыми активными налогоплательщиками являются: Е. Ф. Хомутов (д. Пепельниково), уплативший досрочно свой аванс по сельхозналогу 400 рублей, В. В. Камкин (д. Высокая) — 400 рублей, А. И. Сивков (д. Курган) — 480 рублей, А. А. Лунев (д. Липовица) — 360 рублей, Н. В. Невзоров (д. Колотовые) — 360 рублей, А. И. Будилов (д. Мелино) — 350 рублей и другие.

Ю. Черногубов.

Следуйте их примеру

Колхозники и индивидуальные сдатчики деревень: Алексино, Горка, Круглица, Ядрово, М.-Ивановские, Осаново и Угольское Алексинского сельсовета на 15 мая полностью рассчитались перед государством за 1953 год по яйцепоставкам.

Досрочному сбору яиц способствовала хорошая работа продавца магазина № 3 Воробьёвского сельпо т. М. П. Рябковой, которая проводила разъяснительную работу со сдатчиками и обеспечила своевременную приёмку яиц.

А. Кочин.

В комсомольско-молодёжном лектории

29 мая, в 6 часов вечера в библиотеке райкома партии в комсомольско-молодёжном лектории состоится лекция на тему: «Коммунистическая партия — руководящая и ведущая сила советского общества, вдохновитель и организатор строительства коммунизма в СССР».

В Германской Демократической Республике

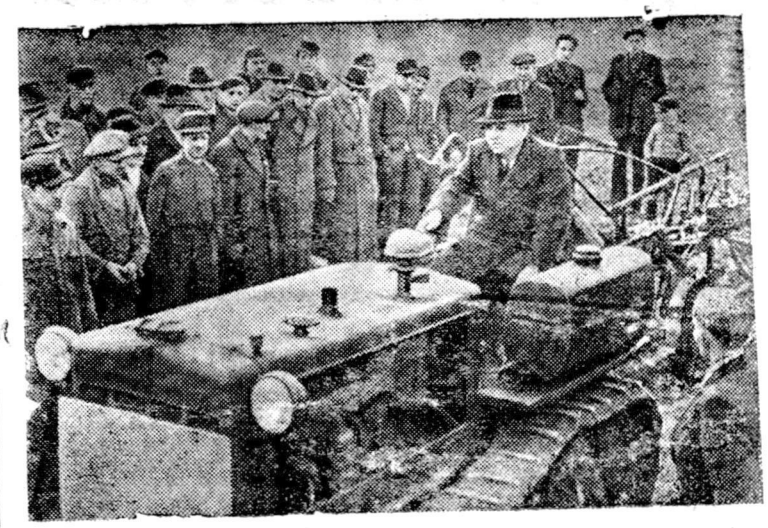

Известный советский комбайнер Герой Социалистического Труда К. Борин побывал недавно в сельскохозяйственных производственных кооперативах в Германской Демократической Республике и поделился опытом своей работы с трудовым немецким крестьянством.

На снимке: Герой Социалистического Труда К. Борин демонстрирует работникам государственной МТС „Шлетта“ свои приёмы работы на советском дизельном тракторе.

Фото Центральбильд. Пресс-клише ТАСС.

Успехи трудящихся Германской Демократической Республики

Плечом к плечу со всеми странами демократического лагеря идёт Германская Демократическая Республика. Быстрыми темпами растёт её народное хозяйство, неуклонно улучшается материальное положение трудящихся.

Уже в 1950 году уровень промышленного производства в ГДР не только достиг, но и превзошёл уровень довоенного 1936 года. В настоящее время трудящиеся республики претворяют в жизнь первый пятилетний план — план борьбы за строительство мирной, прогрессивной Германии.

Пятилетка Германской Демократической Республики предусматривает к 1955 году удвоение продукции мирной промышленности по сравнению с 1936 годом. Значительно возрастёт сельскохозяйственное производство. К концу пятилетки благосостояние населения превзойдёт уровень довоенных лет.

Наша страна бескорыстно помогает трудящимся Германской Демократической Республики строить мирную, счастливую жизнь. Ярким примером этой дружественной помощи является передача в собственность трудящихся ГДР большого числа промышленных предприятий, принадлежавших Советскому Союзу. На основе торгового соглашения Советский Союз поставляет Германской Демократической Республике ряд нужных ей товаров. Советские специалисты и новаторы производства охотно делятся с трудящимися ГДР своим богатым техническим опытом.

Сейчас на заводах и фабриках, на полях и в научных учреждениях Германской Демократической Республики кипит мирная созидательная работа. План прошлого года был перевыполнен. Валовая продукция промышленности республики составила в прошлом году 140,5 проц. по сравнению с уровнем 1950 года. 81 проц. всей промышленной продукции дали народные и кооперативные предприятия.

Одной из важнейших строек пятилетнего плана является металлургический комбинат „Ост“, воздвигаемый на берегу реки Одер. Это — крупное предприятие, имеющее огромное народнохозяйственное значение. Большую помощь в сооружении комбината оказали советские инженеры. Сейчас здесь уже действуют четыре доменные печи. В недалёком будущем будет сдана в эксплоатацию пятая домна, а всего на комбинате будет работать десять доменных печей. Их общая производственная мощность составит 900 тысяч тонн чугуна в год.

Другая важная стройка пятилетнего плана — это металлургический завод „Вест“ у города Кальбе. Он будет работать на местных, бедных железом рудах и для этого оборудуется специальными „низкими“ доменными печами, сконструированными группой инженеров и учёных. Десять печей завода „Вест“ уже дают металл. К концу пятилетки их число достигнет двадцати.

Одновременно с созданием ряда новых крупных заводов ведётся расширение и переоборудование старых предприятий мирных отраслей промышленности.

Больших успехов добилось трудящееся крестьянство. Из года в год растут посевные площади под сельскохозяйственными культурами, быстро развивается животноводство. Ширится движение за объединение в сельскохозяйственные производственные кооперативы. В республике уже насчитывается 3.800 таких кооперативов. Правительство оказывает им всестороннюю помощь кредитом, удобрениями, сельскохозяйственными машинами.

Успехи мирной экономики позволяют во всё большей мере удовлетворять материальные и культурные потребности населения. В прошлом году заработная плата трудящихся, занятых в промышленности, увеличилась на 6—7 проц. по сравнению с 1951 годом. Увеличиваются доходы крестьян. Недавно правительство Германской Демократической Республики провело ряд мероприятий, которые улучшили снабжение трудящихся продовольственными и промышленными товарами. На некоторые виды промышленных товаров были отменёны карточки.

Широкий размах получили работы по восстановлению городов, строительству новых жилых зданий, домов культуры, школ, больниц, учебных заведений. В Берлине создаётся новая улица — аллея имени Сталина, которую население республики с гордостью называет первой социалистической улицей германской столицы. По обе стороны аллеи имени Сталина за короткий срок выросли благоустроенные жилые дома для трудящихся.

В ходе мирного строительства в Германской Демократической Республике появились новые люди, для которых труд во имя мира и светлого будущего Германии стал основным содержанием жизни. В промышленности и сельском хозяйстве выросли тысячи передовиков, новаторов производства, рационализаторов и изобретателей. Лучшим из них присвоено звание Героя труда, многие удостоены Национальной премии.

Трудящиеся Германской Демократической Республики вдохновенно строят новую жизнь. Их мирные достижения являются ценным вкладом в дело борьбы за единую, независимую, миролюбивую, демократическую Германию.

М. Подключников.

Редактор П. И. Яковлев.

«Ленинский путь» выходит два раза в неделю: по четвергам и воскресеньям. Адрес редакции: д. Климовское, дом № 29. Телефон 32.

ГЕ 02450 Биряковская районная типография Зак. 82. Тираж 1800 экз.