Пролетарии всех стран, соединяйтесь!

Ленинский ПУТЬ

Орган Биряковского районного комитета КПСС и районного Совета депутатов трудящихся

№ 37 (1454) | Четверг, 7 мая 1953 г. | Год изд. 19-й

Выше темпы сева

Исходя из гениальных указаний товарища Сталина, XIX съезд партии в директивах по пятому пятилетнему плану определил задачи по дальнейшему подъёму урожайности на колхозных полях всех сельскохозяйственных культур и в особенности урожайность пшеницы, льна, а также всех кормовых культур, так как обилие кормов будет способствовать повышению удоев и увеличению других продуктов животноводства. Руководствуясь решениями XIX съезда Коммунистической партии, колхозники и колхозницы, работники МТС и специалисты сельского хозяйства района в социалистическом обязательстве на 1953 год обязались обеспечить выполнение государственного плана сева 1953 года в каждом колхозе на высоком агротехническом уровне и в лучшие сроки, сев льна провести в 5—6 дней, а весь сев яровых культур—в 15—20 календарных дней, кормовые корнеплоды посеять в первые дни сева.

Прошла первая декада весенних полевых работ. Чтобы выполнить принятые социалистические обязательства, район должен был посеять за это время не менее 50 процентов всех яровых, лен и корнеплоды. Но к великому сожалению приходится отмечать, что принятые обязательства далеко не выполнены ни по одному колхозу. Особенно медленно идёт сев льна и кормовых культур.

Из 21 колхоза района 8 колхозов посеяли зернобобовых от 30 до 36 процентов плана, остальные колхозы имеют более низкие показатели, особенно плохо идёт сев зернобобовых в колхозе «Ленинский путь» и «Организатор». Только в 12 колхозах приступили к севу льна, а к севу кормовых корнеплодов только в одном колхозе имени Ворошилова.

Район явно отстал в весеннем севе, а поэтому надо немедленно усилить темпы сева всех культур и в первую очередь льна, ранних овощей и кормовых культур, которые надо посеять до 10 мая, так как дальнейшая затяжка приведёт к резкому снижению урожайности этих культур.

Товарищи колхозники, работники МТС, специалисты сельского хозяйства, боритесь за быстрейшее завершение весеннего сева, за ликвидацию отставания. Выше темпы сева!

Сводка о ходе весеннего сева по колхозам района на 5 мая 1953 года

(в процентах к плану)

Занимаемое место	КОЛХОЗЫ	Посеяно всего	В том числе: Зерновых и бобовых	Льна	Многолетних трав	Подкормлено озимых
1	Имени Молотова	25,9	34,8	11,3	11,3	18,6
2	Ворошиловец	23,7	33,0	20,8	11,1	66,5
3	Новый путь	23,4	36,8	—	—	194,0
4	Имени Сталина (Ершовского с.)	23,4	30,1	22,0	—	3,0
5	Память Ленина	21,0	30,4	9,6	—	41,4
6	Стахановец	20,7	33,9	—	2,2	31,6
7	Имени Калинина (Никольского с.)	20,2	36,8	—	—	15,0
8	Маяк	19,8	30,0	—	4,2	51,5
9	Имени Кагановича	16,8	24,9	15,2	—	46,5
10	Путь Ленина	16,3	21,6	11,4	—	39,0
11	Имени Калинина (Алексинского с.)	15,8	27,2	3,4	—	41,6
12	Имени Сталина (Большедворского с.)	15,2	19,7	7,7	16,9	50,0
13	Возрождение	14,9	23,8	—	—	16,0
14	Имени Ворошилова	13,4	20,5	0,5	—	26,0
15	Путь к коммунизму	13,2	18,1	8,7	4,0	171,6
16	Большевик	12,8	17,4	3,5	2,6	28,5
17	Имени Кирова	11,6	13,1	15,7	—	24,9
18	Имени Ленина	11,5	17,5	—	42,2	50,0
19	Доброволец	10,9	15,4	—	27,3	100,0
20	Организатор	7,5	11,4	—	—	32,4
21	Ленинский путь	7,2	10,0	—	—	—

Сводка о работе МТС района на весеннем севе на 5 мая 1953 года

(в процентах к плану)

Занимаемое место	НАИМЕНОВАНИЕ МТС	Выполнено весенних работ	в т. ч. произведено: посеяно яровых	весновспашка	Выработано на 1 условный 15-сильн. трактор
1	Биряковская	30,0	38,0	35,0	32
2	Спасская	16,8	13,1	27,6	22

КАЖДОМУ ТРАКТОРУ-ПОЛНУЮ НАГРУЗКУ!

Ежедневно выполнять сменные нормы выработки!

ОБРАЩЕНИЕ

тракторной бригады № 6 Спасской МТС ко всем трактористам и тракторным бригадам Спасской и Биряковской МТС

Мы, трактористы тракторной бригады № 6 Спасской МТС, воодушевлённые историческими решениями XIX съезда Коммунистической партии Советского Союза, стремясь провести весенний сев 1953 года в сжатые сроки, обязуемся в тесном сотрудничестве с полеводческими бригадами колхоза имени Ленина Семёновского сельсовета на основании заключенного между МТС и колхозом договора произвести силами тракторной бригады весновспашку и посев зернобобовых, льна, корнеплодов и силосных культур на высоком агротехническом уровне к 15 мая 1953 года на площади в 403 гектара, вместо 305 гектаров, предусмотренных договором, сэкономить не менее 3 % горючего и смазочных материалов и перевыполнить тем самым принятые нами ранее социалистические обязательства.

Для выполнения этих обязательств мы переводим тракторы НАТИ и КД—35, работающие на весновспашке, на двухсменную работу, а тракторы СХТЗ, работающие на севе,— на полуторасменную работу.

Обеспечим ежедневный двух разовый технический уход за тракторами и прицепными машинами, не допустим ни единой поломки и аварии.

Нормы выработки будем ежедневно выполнять на 110—150 процентов, при высоком качестве всех работ.

Мы призываем последовать нашему примеру всех трактористов и тракторные бригады Спасской и Биряковской МТС.

Бригадир тракторной бригады № 6 **МУРИНА**

Помощник бригадира **КРАШЕНИНИН.**

Трактористы: **ВОСТРОВ, МОНЗИКОВ, КУПРИЯНОВСКИЙ, АНТИПИН, ПОДШИВАЛОВ, ЛЕВИНСКАЯ, СОСИН, СУХАНИН, ВИЦИН.**

ГДЕ ПРИЧИНА ОТСТАВАНИЯ

Тракторная бригада № 6 Спасской МТС приступила к весенним полевым работам в колхозе имени Ленина Семёновского сельсовета с 25 апреля. До 5 мая она вспахала вместо 150 гектаров только 94 гектара и посеяла 55 гектаров. Где же причина такого отставания? Она кроется в плохом зимнем ремонте тракторов и сельхозмашин, в беспечном отношении руководства МТС к колхозам. Об этом говорят многочисленные факты.

Вот примеры. Трактор НАТИ № 33 выехав в поле встал. И трактористы тт. Востров и Монзиков вынуждены были вновь проводить полный ремонт в поле в течение пяти дней. Трактор СХТЗ № 9, выйдя из МТС, не дошёл ещё до места и уже встал на ремонт и ремонтировался в поле с 24 апреля по 2 мая. Трактор СХТЗ № 2 также ремонтировался в поле с 23 апреля по 3 мая. Трактор НАТИ № 22 вышел из ремонта только 5 мая. Неисправными оказались после ремонта также два плуга и одна сеялка.

Ясно, что при таком «ремонте» тракторов и сельхозмашин бригада не могла выполнить доведённого до неё плана. И только после того как усилиями трактористов бригады был проведён действительный ремонт тракторов и сельхозмашин в полевых условиях, бригада начала работать нормально.

Желая наверстать упущенное из-за беспечных руководителей МТС драгоценное время на весеннем севе, бригада подсчитала все свои возможности и решила выйти на 10 мая в число передовых бригад, закончить к 15 мая весенний сев в колхозе, перевыполнив доведённый до нее план весновспашки и сева на 98 гектаров. Трактористы обязались ежедневно выполнять нормы выработки на 110—150 процентов, работать на тракторах НАТИ и КД—35 в две смены, а на тракторах СХТЗ— в полторы смены.

Бригада обратилась ко всем трактористам и тракторным бригадам с призывом следовать их примеру и закончить сев к 15 мая.

Товарищи трактористы, боритесь за полное использование мощной техники, используйте её на полную мощность, не допускайте простоев. Следуйте призыву тракторной бригады № 6, боритесь за завершение весеннего сева к 15 мая.

А. И. Кондаков,
политорганизатор колхоза имени Ленина.

ПО ГЕКТАРУ В ДЕНЬ

Хорошо трудятся в эти дни на полях колхозники сельхозартели имени Ворошилова Заболотского сельсовета.

Пахарь колхоза Е. Г. Быков в последние три дня ежедневно вспахивает одноконным плугом по одному гектару, вместо 0,48 гектара по норме. Работу он начинает в 7 часов утра и кончает поздно вечером. Обедает в поле, а в это время отдыхают и лошади. С 27 апреля тов. Быков вспахал 8 гектаров.

Хорошо работают и перевыполняют дневное задание и другие пахари. По 0,95 гектара ежедневно вспахивает А. П. Рубцов, до 0,80 гектара вспахивают ежедневно пахари Д. А. Никитин и А. Н. Теремов.

Колхозники горят желанием провести весенний сев в сжатые сроки и досрочно выполнить взятые социалистические обязательства.

Товарищи пахари, следуйте примеру тт. Быкова, Рубцова, Никитина и Теремова! Ежедневно выполняйте и перевыполняйте нормы выработки! Боритесь за высокое качество работ! Выполним весенний сев в сжатые сроки!

В. Никитин,
председатель колхоза имени Ворошилова.

Рост советской печати

5 мая трудящиеся страны отметили День печати.

Коммунистическая партия Советского Союза и Советское правительство неустанно заботятся о дальнейшем развитии советской печати.

Общий тираж книг, изданных за 1952 год, достиг 851,5 миллиона экземпляров и вырос по сравнению с предыдущим годом на 12 процентов. А по сравнению с предвоенным годом—на 88 процентов.

В прошлом году было издано 243,5 миллиона экземпляров книг по общественно-политическим и социально-экономическим вопросам. Тираж произведений классиков марксизма-ленинизма, изданных в 1952 году, достиг 86 миллионов экземпляров и превысил тираж 1951 года на 34 миллиона.

Широкое распространение в СССР получили материалы XIX съезда Коммунистической партии Советского Союза, принявшего новый Устав партии и наметившего программу пятой пятилетки. Общий тираж материалов съезда достиг 96 миллионов экземпляров. Новый Устав партии, резолюции съезда, речи и выступления на съезде переведены и изданы на 50 языках.

За 1950-1952 годы в стране вышло около 5 тысяч книг, посвящённых передовому опыту в различных отраслях народного хозяйства, тиражём 27,6 миллионов экземпляров.

Свыше 185 миллионов экземпляров книг вышло в прошлом году по всем видам художественной литературы.

Возросло количество периодических изданий. Число всесоюзных, республиканских, краевых, областных, районных и низовых газет достигло 8300 названий.

Собрание работников печати г. Москвы

5 мая в Колонном зале Дома Союзов состоялось собрание работников газет, журналов, издательств, полиграфических предприятий и рабкоровского актива города Москвы, посвящённое Дню печати.

С докладом выступил главный редактор газеты «Правда» тов. Д. Т. Шепилов.

В докладе были изложены важнейшие задачи советской печати, вытекающие из решений XIX съезда КПСС.

В заключение собрания состоялся большой концерт.

(ТАСС).

По городам страны

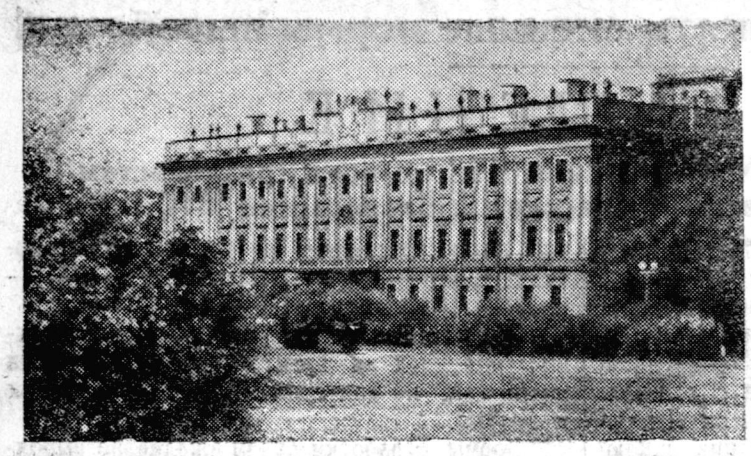

ЛЕНИНГРАД. Филиал Центрального музея В. И. Ленина.
Пресс-клише ТАСС.

Партийная жизнь

Итоговые занятия в сети партийного и комсомольского просвещения

В ряде кружков и политшкол сети партийного и комсомольского просвещения наступила ответственная пора — проходят итоговые занятия по изученному в течение года материалу.

Активно прошло итоговое занятие в кружке по изучению истории КПСС второго года обучения (повышенного типа) в парторганизации Кожуховского сельсовета у пропагандиста тов. А. В. Иевлева. Занятия в этом кружке проходили в течение всего учебного года регулярно, слушатели добросовестно готовились к каждому очередному занятию. Как результат этого на итоговом занятии они показали глубокие знания как по материалам и решениям XIX съезда КПСС, так и по истории партии.

Особенно активно выступали на итоговом занятии тт. Недёшев, Дёмичева, Салтыков и другие. Они хорошо излагали изученный материал, увязывая его с современными событиями.

Закончили изучение программы слушатели кружка по истории КПСС (повышенного типа) Семёновской территориальной партийной организации. Они активно провели итоговое занятие по решениям и материалам XIX съезда и теперь готовятся к итоговому занятию по истории партии и первоисточникам, которые были ими изучены в течение учебного года.

Прошли также итоговые занятия в кружках при Биряковской МТС, при Алексинском и Воробьёвском сельсоветах.

Начались итоговые занятия и в комсомольской политсети. В кружке по изучению истории КПСС при райкоме комсомола на итоговом занятии присутствовала только половина слушателей. Райком комсомола не оказал помощи пропагандисту тов. Юртаевой в организации и проведении этого занятия. И как результат такая посещаемость. Нашлись и такие слушатели, как тов. Москалёва из «Заготзерно», которая пришла на занятие совершенно неподготовленной и не смогла ответить ни на один поставленный пропагандистом на этом занятии вопрос.

Задача пропагандистов, партийных и комсомольских организаций уделить серьёзное внимание подготовке и проведению итоговых занятий во всех звеньях партийного и комсомольского политпросвещения. Ни в коем случае нельзя проводить итоговых занятий не закончив изучения программного материала. Необходимо организовать проведение консультаций и дополнительных занятий, чтобы в мае в основном закончить работу кружков и политшкол и провести итоговые занятия на высоком идейно-теоретическом уровне.

Н. Шестанов,
зав. библиотекой РК КПСС.

КОМСОМОЛЬСКАЯ ЖИЗНЬ

Выполним свой долг

Многие пионеры и школьники нашего района со всей серьёзностью отнеслись к выполнению решения V пленума райкома комсомола о сборе золы и птичьего помёта. Особенно хорошо потрудились учащиеся Кожуховской, Андреевской и Никольской семилетних школ. В одном только 6-б классе Андреевской семилетней школы (классный руководитель А. С. Хомутова) пионеры и школьники заготовили 1107 кг золы и около 200 кг птичьего помёта. Инициативу проявил секретарь комсомольской организации Володя Шаманин, который собрал 100 кг золы и 10 кг птичьего помёта. Его примеру последовали Ира Шашукова, собравшая 147 кг золы, М. Семенская — 80 кг золы и 50 кг птичьего помёта, В. Засорин — 120 кг золы и многие другие. Всего по школе собрано и сдано колхозу около 3500 кг золы и 600 кг птичьего помёта.

Но не все учащиеся школ района добросовестно отнеслись к выполнению своего долга. Мало удобрений собрали учащиеся Воробьёвской средней школы и совсем не приняли участия в сборе удобрений воспитанники Ершовского детского дома.

Весенний сев в полном разгаре. Много ещё потребуется удобрений. Поэтому каждый школьник может ещё выполнить свой долг: оказать помощь колхозу в сборе удобрений.

И. Смирнова,
зав. отделом РК ВЛКСМ.

К 135-летию со дня рождения Карла Маркса

В Москве в Фундаментальной библиотеке общественных наук Академии Наук СССР открылась выставка, посвящённая 135-летию со дня рождения Карла Маркса. Эпиграфом к ней являются слова В. И. Ленина: «Учение Маркса всесильно, потому что оно верно».

Материалы выставки отражают распространение произведений Карла Маркса в нашей стране. К 1 января 1953 года труды Маркса были изданы 305 раз на пятидесятивосьми языках в количестве свыше 11 миллионов экземпляров.

В Центральном лектории была организована публичная лекция «Карл Маркс — основоположник научного коммунизма».

(ТАСС).

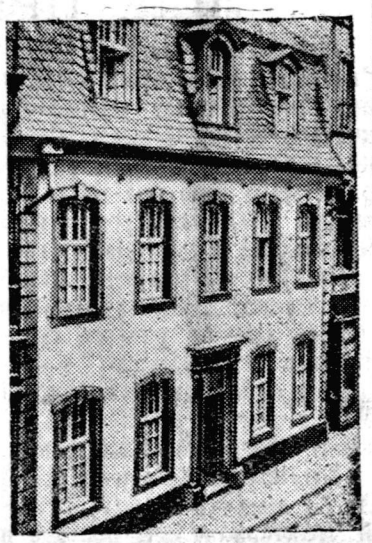

Дом в городе Трире (Германия), где 135 лет назад — 5 мая 1818 года родился Карл Маркс.
Пресс-клише ТАСС.

О погектарных нормах обязательных поставок шерсти государству колхозами Биряковского района на 1953 год

Решение исполнительного комитета Вологодского областного Совета депутатов трудящихся от 24 апреля 1953 года № 574.

В соответствии с Постановлением Совета Министров Союза ССР от 16 апреля 1953 года № 1066 облисполком решил:

1. Установить на 1953 год следующие годовые нормы обязательных поставок шерсти государству колхозами Биряковского района в граммах с каждого гектара закреплённой за ними земельной площади (пашня, в том числе сады и огороды, луга и пастбища):

Наименование колхозов	Всего	В том числе		
		полутонкой	полугрубой	грубой
Новый путь	180	18	127	35
Имени Сталина Ершовского сельсовета	180	18	127	35
Стахановец	180	18	127	35
Имени Молотова	180	18	127	35
Путь Ленина	180	18	127	35
Большевик	180	18	127	35
Имени Калинина Алексинского сельсовета	180	18	127	35
Путь к коммунизму	180	18	127	35
Доброволец	180	18	127	35
Имени Ворошилова	180	18	127	35
Память Ленина	180	—	—	180
Имени Кирова	180	—	—	180
Имени Калинина Никольского сельсовета	180	—	—	180
Возрождение	180	—	—	180
Ленинский путь	180	—	—	180
Имени Сталина Большедворского сельсовета	180	—	—	180
Ворошиловец	180	—	—	180
Имени Кагановича	180	—	—	180
Имени Ленина	180	—	—	180
Организатор	180	—	—	180
Маяк	180	—	—	180
В среднем по району	180	10	70	100

2. Обязать Биряковский райисполком в декадный срок опубликовать в районной печати настоящее решение об установлении норм обязательных поставок шерсти государству колхозами района.

3. Воспретить Биряковскому райисполкому налагать на колхозы обязательства по сдаче шерсти государству, превышающие установленные для них нормы.

Председатель облисполкома **А. БАРАНОВ.**
Секретарь облисполкома **А. ЛИМИН.**

В СТРАНАХ КАПИТАЛА

Расовый террор в Южной Африке

Тяжела и безотрадна участь угнетённого населения Южной Африки. Тов. Л. П. Берия, выступая на XIX съезде Коммунистической партии Советского Союза, отметил, что в наше время особенно большим разгулом расовой и национальной дискриминации отличаются два государства — Соединённые Штаты Америки и Южно-Африканский Союз.

Южно-Африканский Союз — страна, расположенная в южной части Африки. Она является доминионом, то есть самоуправляющейся частью Британской империи. Территория, которую занимает этот британский доминион, в пять раз больше самой Англии.

В Южно-Африканском Союзе более 12 миллионов жителей. Преобладающее большинство их составляет коренное население — африканцы банту, мулаты и выходцы из Азии, преимущественно индийцы.

Огромные природные богатства Южной Африки находятся в руках европейских капиталистов и землевладельцев. Колонизаторы не только захватили чужую землю, но и превратили в своих рабов местное население.

Расовая дискриминация, широко распространённая во всех капиталистических странах, приняла в Южной Африке особенно гнусные формы. „Весь наш образ жизни основан на расовой дискриминации“, — открыто заявил на заседании конгресса министр труда южноафриканского правительства.

На практике это означает, что коренное население страны совершенно отстранено от участия в политической жизни. Ни в парламенте, ни в местных органах власти нет ни одного африканца. Земледельцы банту загнаны колонизаторами в так называемые резервации, представляющие собой огромные концентрационные лагери. Общая площадь резерваций составляет 13 проц. территории страны. Вся же основная территория — 87 процентов — принадлежит европейцам. Африканцы живут в резервациях в условиях безысходной нищеты. Угроза голодной смерти никогда не покидает африканские семьи. В городах и рудничных посёлках банту размещены в трущобах, под контролем полиции. Им запрещено жить на одной улице с белыми, ездить с ними в одном вагоне, трамвае или автобусе, вступать в брак с лицами европейского происхождения.

„Раса господ“ с холодным расчётом проводит политику расового угнетения миллионов трудящихся. Цель этой политики — обеспечить промышленников, плантаторов и помещиков дешёвой рабочей силой, снизить до предела жизненный уровень трудящегося населения ради получения максимальных прибылей.

Глубокие корни пустили в Южно-Африканском Союзе набившие руку на грабеже и разбое американские монополии. Они завладели решающими отраслями южноафриканской горной промышленности и подчинили своему контролю правительство этой страны, возглавляемое фашистом Маланом.

Расистская политика Малана, вдохновляемая американскими империалистами, наталкивается на сильнейшее противодействие народа. Фашистские законы южноафриканских правителей — о запрещении коммунистической партии, о введении телесных наказаний для неевропейцев, о раздельном поселении различных расовых групп — вызвали возмущение всего трудящегося населения. В стране развернулась широкая кампания гражданского неповиновения властям. Повсюду проводятся митинги и демонстрации с требованием политического и экономического равенства для всех жителей, независимо от цвета их кожи и национальной принадлежности. Африканцы, индийцы, мулаты демонстративно нарушают многочисленные запреты и унизительные ограничения, установленные для них властями.

Правительство Малана пытается кровавым террором подавить народное сопротивление. Полиция устраивает охоту за руководителями и активистами кампании неповиновения. Ежедневно производятся сотни арестов. Тюрьмы переполнены. При разгоне демонстраций и митингов полиция без предупреждения открывает огонь.

Вопросом о произволе южноафриканских властей недавно вынуждена была заняться Генеральная Ассамблея Организации Объединённых Наций. Несмотря на противодействие представителей США, Англии и других колониальных держав, Генеральная Ассамблея вынесла решение, осуждающее расовую дискриминацию в Южно-Африканском Союзе.

Порабощённые народы всё яснее сознают, что империализм добровольно не откажется от политики расового и национального угнетения и что только в результате упорной, сплочённой революционной борьбы они смогут освободиться от империалистического рабства. В колониях всё сильнее разгорается национально-освободительное движение.

С. Датлин.

Редактор П. И. Яковлев.

«Ленинский путь» выходит два раза в неделю: по четвергам и воскресеньям. Адрес редакции: д. Климовское, дом № 29. Телефон 32.

ГЕ 02442 Биряковская районная типография Зак. 79 Т