ВОЛОГОДСКАЯ ОБЛАСТНАЯ БИБЛИОТЕКА

Пролетарии всех стран, соединяйтесь!

Ленинский ПУТЬ

Орган Бирюковского районного комитета КПСС и районного Совета депутатов трудящихся

№ 35 (1452) | Пятница, 1 мая 1953 г. | Год изд. 19-й

Работники социалистического земледелия и животноводства! Неустанно боритесь за дальнейшее повышение урожайности всех сельскохозяйственных культур, увеличение общественного поголовья скота и повышение его продуктивности! Создадим в стране обилие продуктов сельского хозяйства!

(Из Призывов ЦК КПСС к 1 Мая 1953 года.)

Да здравствует 1 Мая—день международной солидарности трудящихся, день братства рабочих всех стран! Выше знамя пролетарского интернационализма!

ВПЕРЁД, К ПОБЕДЕ КОММУНИЗМА

Сегодня—Первое мая—день международной солидарности трудящихся, день братства рабочих всех стран. Радостно встречают его советские люди. Воодушевлённые историческими решениями XIX съезда партии, тесно сплотившись вокруг Коммунистической партии и Советского Правительства, трудящиеся Советского Союза уверенно идут вперёд по пути построения коммунизма в нашей стране.

Всюду на фабриках и заводах, в шахтах и рудниках, на великих стройках коммунизма и на колхозных полях советские люди под руководством Коммунистической партии успешно борются за выполнение пятого пятилетнего плана развития СССР.

Новыми трудовыми успехами встречает советский народ праздник трудящихся—Первое мая. Радостные вести о новых трудовых победах поступают со всех концов нашей страны. Идут они и от тружеников нашего района. Перевыполнением четырёхмесячной программы отмечает Первомай коллектив промартели «Ткачиха». Выполнил план окатки древесины и плотового сплава Бирюковский леспромхоз и 4—5 мая заканчивает молевой сплав. Полностью закончили сплав Воробьёвский и Шорегский лесопункты, и сегодня заканчивают его Мольский и Озерской лесопункты.

В созидательном труде встречают Первомай колхозники и колхозницы, механизаторы и специалисты сельского хозяйства района. Борясь за выполнение главной задачи работников социалистического земледелия и животноводства—за дальнейшее повышение урожайности всех сельскохозяйственных культур, за увеличение общественного поголовья скота и повышение его продуктивности, они отмечают первомайский праздник ударной работой на колхозных полях, выполнением и перевыполнением норм выработки. Они знают, что успешным проведением весенних полевых работ в сжатые сроки ещё больше укрепят общественное хозяйство, увеличат доходы колхозов и колхозников.

XIX съезд Коммунистической партии Советского Союза поставил перед тружениками колхозной деревни серьёзные и ответственные задачи. И эти задачи будут успешно разрешены, потому что в первых рядах борцов за их выполнение идут коммунисты.

—Да здравствует великий Союз Советских Социалистических Республик—твердыня дружбы и славы народов нашей страны, несокрушимый оплот мира во всём мире!

—Да здравствует Коммунистическая партия Советского Союза, великая направляющая и руководящая сила советского народа в борьбе за построение коммунизма!

—Под знаменем Ленина—Сталина, под руководством Коммунистической партии—вперёд, к победе коммунизма!

Соревнование бригад

В соревновании тракторных бригад Спасской МТС первое место занимает бригада № 3 бригадира В. А. Никитина. На 30 апреля в бригаде выполнено весенних полевых работ в переводе на мягкую пахоту 110 гектаров. Трактористы этой бригады ежедневно перевыполняют нормы выработки и дают хорошее качество работы.

Вслед за бригадой Никитина идут бригада № 6 бригадира Муриной, выработавшая 86 гектаров, бригада № 7 бригадира Кульпина, выработавшая 74 гектара, и бригада № 8 бригадира Вострова, выработавшая 62 гектара.

Таранова.

Обязательство выполнили

Первомайский праздник трудящихся коллектив промысловой артели «Ткачиха» встречает перевыполнением четырёхмесячного плана на 5,7%. Отвечая на заботу партии и правительства о благосостоянии трудящихся и проведение снижения розничных цен на товары широкого потребления, коллектив артели обязался выполнить апрельскую программу на 125%. Это обязательство коллектив с честью выполнил, дав в апреле 144% плана. Лучшие показатели в работе имеют ткачихи Е. Н. Полуэктова, выполняющая план на 150-160%, Е. А. Потанина, В. Н. Рычкова и Е. А. Серкова, выполнявшие план на 120-135%.

Попов В. В., председатель артели.

Рисунок Н. Павлова. Пресс-клише ТАСС

Ухаживают за посевами

Комсомольцы отдела сельского хозяйства райисполкома оказали колхозу «Маяк» помощь в подкормке озимых. 28 апреля они под руководством секретаря комсомольской организации тов. Н. С. Кругловой организованно вышли в поле и в течение дня внесли минеральные удобрения на 16 гектаров ржи.

Комсомольцам и молодёжи района необходимо поддержать ценное начинание комсомольцев отдела сельского хозяйства: помочь колхозам использовать благоприятные условия для подкормки озимых минеральными удобрениями.

А. А. Тиунцева, секретарь РК ВЛКСМ.

Торжественное заседание в районном Доме культуры

Вчера, 30 апреля в районном Доме культуры состоялось торжественное заседание районного комитета партии и районного Совета депутатов трудящихся с участием представителей общественных организаций, посвящённое международному празднику трудящихся—1 Мая.

С докладом «Первое мая — день международной солидарности трудящихся, день братства рабочих всех стран» выступил секретарь районного комитета КПСС тов. Погожев.

После заседания силами драматического коллектива Дома культуры была показана пьеса Симукова «Капитан в отставке».

Высокая выработка

Высокой производительностью труда встречают первомайский праздник трудящихся трактористы третьей бригады Спасской МТС. Высокую выработку на вспашке даёт тракторист И. А. Никитин. За 6 дней он вспахал 54 гектара, а 28, 29 и 30 апреля выполнил по две нормы.

На 175% выполнил норму выработки молодой тракторист этой бригады А. М. Романовский 29 и 30 апреля. Всего им выработано в переводе на мягкую пахоту 37,9 гектара. Хорошо работает и его сменщица А. В. Ивакина.

В. Н.

Успешно ведут сев яровых

Успешно ведут сев яровых колхозы Кожуховского сельсовета. В колхозе «Ворошиловец» посеяно 16% плана, в колхозе «Память Ленина—более 10% плана весеннего сева яровых зерновых культур.

На 14% выполнен план сева в колхозе имени Кирова.

Никитин.

В честь Международного праздника трудящихся

В обстановке большого политического и трудового подъёма встречает советский народ Международный праздник трудящихся—Первое мая. Со всех концов страны ежедневно поступают радостные сообщения о новых трудовых победах, одержанных советскими людьми в борьбе за укрепление могущества любимой Родины.

Больших успехов достигли горняки страны. Досрочно выполнив четырёхмесячный план, шахтёры комбината «Карагандауголь» начали добывать топливо в счёт майской программы. Коллективы шахт № 1 и № 105 уже выдают топливо в счёт второй половины мая.

Четырёхмесячный план добычи топлива досрочно завершили горняки комбината «Сталинуголь» (Сталинская область) и многие другие.

Коллектив доменного цеха кузнецкого металлургического комбината имени Сталина, завершив четырёхмесячную программу выплавки чугуна, выполнил также социалистические обязательства по выдаче сверхпланового металла. Доменщики сэкономили в этом году около трёх миллионов рублей.

29 апреля предприятия Главного управления хлопчатобумажной промышленности Ивановской области завершили четырёхмесячный план по всем производствам.

Свыше двухсот стахановцев московского завода «Динамо» имени С. М. Кирова встречают первомайский праздник выпол-

Великий праздник борьбы и труда

Николай ВИРТА

Прекрасен праздник Первомай! В этот день во всех уголках земного шара рабочий люд выходит с красными знамёнами на улицы, демонстрируя свою нерушимую пролетарскую солидарность в борьбе за свободу и демократию. И в природе всё гармонирует этому традиционному дню труда: ласково припекает солнце, распускаются почки на деревьях, синее небо кажется бездонным, начинает зеленеть трава...

Рабочий класс нашей страны на протяжении многих лет утверждал право пролетариата отмечать свой праздник в любых условиях. От маленьких шествий, в которых участвовало порой не больше двух десятков человек, презиравших пули и нагайки карателей, от тайных собраний и сходок, где выступали Ленин и Сталин, до гигантских демонстраций трудящихся, освобождённых от капиталистической кабалы и строящих коммунизм. Кровью героических борцов из среды рабочего класса мы завоевали право свободной социалистической жизни. Кровью многих бесстрашных людей в лагере капитализма окрашиваются и в наши дни первомайские флаги. И мы знаем: как мы, руководимые славной Коммунистической партией, добились права свободно и вольно радоваться этому дню, так добьются этого права и те, кто ещё лишён его, кто в классовых схватках с капиталом завоёвывает себе свободу, кто идёт за смелым и мудрым авангардом - коммунистическими партиями, за людьми, поставившими себе целью добиться, чтобы хозяевами Земли стали те, кто трудится.

В этот день миллионы и миллионы людей труда незримо подают друг другу руки и клянутся в верности единому общему делу: Первомай был и всегда будет символом мирного труда, надежд человечества на лучшую долю, которая уже завоёвана нами.

Да, у нас много причин, чтобы радостно и уверенно встречать этот светлый день!

Могуче и прекрасно наше Отечество. С каждым годом крепнет его сила, умножаются его богатства, с каждым годом, как сказал великий Сталин, жизнь становится лучше и веселей. Он, наш учитель и вождь, не дожил до нынешнего Первомая. Но дело Сталина в надёжных руках его верных и испытанных соратников.

Знамя Коммунистической партии гордо и вольно реет над нами, над миллионами тех, кто сегодня ещё придавлен ярмом капитализма, но мыслью и сердцем с нами. Идеи Ленина—Сталина вечны и нетленны. Они живут в славных делах нашей родной Коммунистической партии, в её внутренней и внешней политике, в нерушимой сталинской дружбе народов СССР, которые в братском единении с великим русским народом тесно сплотились вокруг Советского правительства и Центрального Комитета Коммунистической партии. Они живут в победах и успехах трудящихся стран народной демократии, в героической деятельности братских компартий, кующих победу трудящихся в странах господства капитала.

Трудовой героикой отмечаем мы и нынешний Первомай. Воодушевлённые решениями XIX съезда партии, советские люди с энтузиазмом отдают свои силы осуществлению гениальной сталинской программы коммунистического строительства. Социалистическое соревнование на заводах и фабриках, в колхозах, совхозах и МТС, на железных дорогах, на шахтах и рудниках—везде эта великая животворная сила творит чудеса. Наша социалистическая промышленность идёт в гору. Колхозы крепнут с каждым годом. Уже видны очертания великих строек коммунизма. Пройдут считанные годы, и невиданные по своей мощи гидроэлектростанции войдут в строй, гигантские каналы напоят водой бескрайние степи.

Гордо вздымаются к небесам шпили высотных зданий в Москве и в столицах республик. Тысячи тружеников получат к Первомаю красивые и удобные жилища. Неумолчный грохот строительства стоит над всей Страной Советов: нет такого, даже самого маленького городка, посёлка, колхоза, где бы в эти дни не возводились новые дома, школы, больницы, клубы, кинотеатры...

Везде и повсюду трудовыми победами отмечаем мы радостный день труда. Правительство Советского Союза, Центральный Комитет Коммунистической партии, преисполненные заботами о благосостоянии народа, о его счастливой, довольной жизни, накануне праздника снова снизили розничные цены. Список продовольственных и промышленных товаров, ставших ещё более доступными всем слоям населения, на этот раз увеличился более чем вдвое. 53 миллиарда рублей в год — такова прямая общая выгода населения от этого нового, после войны шестого по счёту, снижения цен.

У Коммунистической партии, у Советского правительства нет более насущной заботы, чем забота о людях труда. Обеспечение максимального удовлетворения постоянно растущих материальных и культурных потребностей всего общества путём непрерывного роста и совершенствования социалистического производства на базе высшей техники—этот основной экономический закон социализма ещё и ещё раз дал себя знать в нашей стране. Ещё и ещё раз показано всему миру превосходство социалистического строя над строем капиталистическим, где людям от года к году живётся всё труднее.

Первомайский праздник всё шире и величественнее раскрывает борьбу человечества за мир между народами, за мирное сосуществование держав. Советское правительство постоянно подчеркивает свою готовность мирного сотрудничества со всеми странами на правах взаимного уважения и невмешательства во внутренние дела... Все честные люди мира с верой и надеждой взирают на Советский Союз —несокрушимый оплот мира и счастья на земле. Народы знают, что слово руководителей Советской страны—слово твёрдое. Оно никогда не будет нарушено. Коммунистическая партия Советского Союза, Советское правительство озабочены не только благоденствием своего народа, но и народов других стран. Пример тому—внешняя политика нашего государства. Народы Советского Союза, верные знамени пролетарского интернационализма, укрепляют и развивают братскую дружбу с великим китайским народом, с трудящимися всех стран народной демократии, дружественные связи с трудящимися капиталистических и колониальных стран, борющимися за дело мира, демократии и социализма.

В тех странах, где ещё властвует капитал, день 1 Мая пройдёт в борьбе за лучшую жизнь, за свободу и независимость, за мир. Мощь советского народа, его исторические победы вселят в сердца борцов дух бодрости, вдохнут в них новые силы.

Торжествуя в этот день, не забудем о наших братьях, сражающихся во имя человеческого счастья! Не забудем их после праздника в нашем труде! Каждая новая наша—малая и великая—победа ширит ряды борцов за социализм, пробуждает к борьбе новые тысячи отважных.

— Руку товарищ! — скажем мы им в этот ясный день. —Мы с вами всегда!

Ответ Советского Правительства на письмо Комиссии Конгресса народов в защиту мира

Министр Иностранных Дел СССР В. М. Молотов 27 апреля направил в Париж ответ Советского Правительства Комиссии Конгресса народов в защиту мира, обратившейся к Правительствам СССР, США, Китайской Народной Республики, Великобритании и Франции с предложением приступить к переговорам в целях заключения Пакта Мира между пятью великими державами.

Ниже публикуется текст ответа Советского Правительства:

«Комиссии Конгресса народов в защиту мира.

Фредерику Жолио - Кюри (Франция), Иозефу Вирту (Германия), Пьетро Ненни (Италия), Изабелле Блюм (Бельгия), генералу Буксбаум (Бразилия), Чэн Шен-ю (Китай), Пьеру Кот (Франция), Николаю Тихонову (СССР), Илье Эренбургу (СССР), пастору Эндикотту (Канада), Монике Фелтон (Англия), Дж. Б. Фиггинс (Англия), пастору Хорбекк (Норвегия), Ивашкевичу (Польша), генералу Хара (Мексика), Горо Хани (Япония), Китчлу (Индия), Мао Дунь (Китай) Ма Инь-чу (Китай), Сеза Набрави (Египет), Джузеппе Нитти (Италия).

Уважаемые господа,

Советское Правительство получило Вашу телеграмму от 27 марта с. г., направленную доктором Иозефом Виртом, Пьетро Ненни, Фредериком Жолио-Кюри, по поручению Комиссии, с Обращением Конгресса народов в защиту мира, в котором выдвигается предложение о заключении Пакта Мира между Советским Союзом, Соединёнными Штатами Америки, Китайской Народной Республикой, Великобританией и Францией.

Правительство СССР, следуя своей политике укрепления мира и сотрудничества между народами, солидаризируется с Обращением Конгресса народов в защиту мира и с содержащемся в нем предложением.

Советское Правительство убеждено в том, что не существует такого спорного или нерешённого вопроса, который не мог бы быть разрешён мирным путём на основе договорённости между заинтересованными странами. В соответствии с этим Советское Правительство заявляет о своей постоянной готовности сотрудничать с Правительствами других государств в достижении высоких целей укрепления всеобщего мира и международной безопасности.

По поручению Советского Правительства.

В. МОЛОТОВ,
Министр Иностранных Дел СССР".

Величественная картина

28 апреля, как только над столицей опустились сумерки, взору москвичей предстала величественная картина: на Ленинских горах вспыхнула праздничная иллюминация нового здания Московского государственного университета. Освещённый лучами 1500 прожекторов и 14 мощными установками словно хрустальный стал во весь свой исполинский рост Дворец науки. На фоне темного неба тысячи электрических ламп рельефно очертили контуры тридцативосьмиэтажного здания университета.

На фронтоне здания, освещённого лучами прожекторов, высится огромный портрет И. В. Сталина и алые буквы «1 Мая». Замечательное творение советского народа оделось в праздничный первомайский наряд.

На Волго-Доне

Всё оживлённее становится на трассе Волго-Донского судоходного канала имени В. И. Ленина. По ночам далеко в степи видны красные и зелёные полоски огней. То светятся и переливаются неоновые и аргоновые огни, указывающие путь судам по каналу и водохранилищам. На башнях шлюзов сверкает праздничная иллюминация.

Эксплоатационники Волго-Дона уже пропустили с Дона на Волгу многие караваны с зерном, углём и другими грузами.

29 апреля с Волги на Дон прошли первые караваны с грузами.

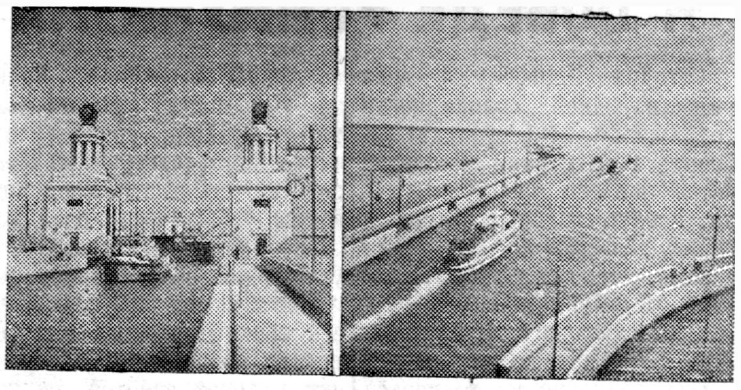

На снимках: слева—шлюз № 9. Справа—теплоход выходит из шлюза № 10 в Варваровское водохранилище.
Фото С. Кропивницкого. Пресслюше ТАСС

В ЧАСЫ ДОСУГА

Литературный кроссворд

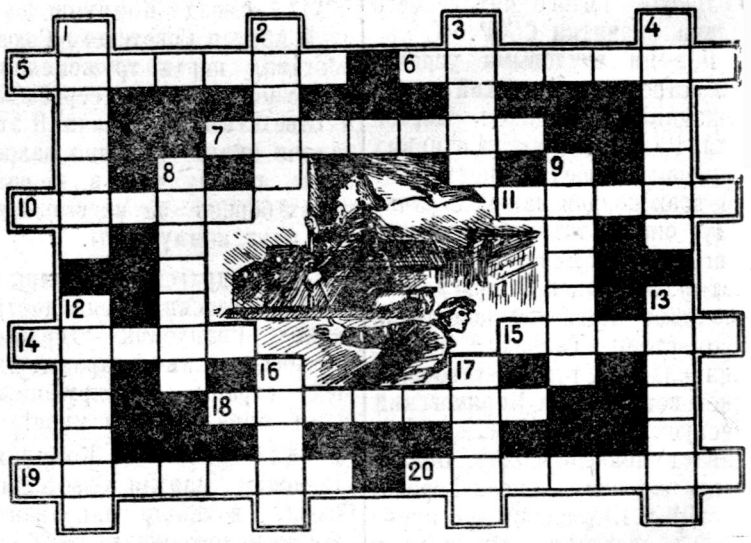

По горизонтали: 5. Автор „Повести о настоящем человеке". 6. Комсомолка из романа А. Фадеева „Молодая гвардия". 7. Большевик в повести А. М. Горького „Жизнь Клима Самгина". 10. Герой пьесы Б. Лавренёва „Разлом". 11. Автор поэмы „Пулковский меридиан". 14. Роман Н. Бирюкова. 15. Герой романа В. Лациса „К новому берегу". 18. Пьеса А. М. Горького. 19. Автор романа „Товарищи по оружию". 20. Автор романа „Северная Аврора".

По вертикали: 1. Советский писатель. 2. Большевик, командир отряда в повести А. Серафимовича „Железный поток". 3. Великий русский писатель. 4. Басня И. А. Крылова. 8. Произведение А. С. Пушкина, на сюжет которого написана опера. 9. Роман Ф. Гладкова. 12. Один из главных героев романа К. Федина „Необыкновенное лето". 13. Персонаж романа О. Мальцева „Югославская трагедия". 16. Автор Уральских сказов. 17. Персонаж романа М. Бубеннова „Белая берёза".

Ответы на кроссворды, напечатанные в №№ 28 и 29

Названия журналов и газет

„Пионер", „Знамя", „Труд", „Огонёк", „Звезда", „Смена", „Работница" и „Известия".

Знаменательные даты

По вертикали: I. 1825. II. 1941. III. 1147. IV. 1861. VIII. 1648. XI. 1730. XIII. 1895. XIV. 1821. XV. 1812. XVI. 1905.

По горизонтали: II. 1811. V. 1869. VI. 1380. VII. 1185. IX. 1857. X. 1918. XII. 1841. XIV. 1711. XVI. 1703. XVII. 1922. XVIII. 1709. XIX. 1882.

Следующий номер газеты „Ленинский путь" выйдет 5 мая.

Редактор П. И. Яковлев.

«Ленинский путь» выходит два раза в неделю: по четвергам и воскресеньям. Адрес редакции: д. Климовское, дом № 29. Телефон 32.