ВОЛОГОДСКАЯ ОБЛАСТНАЯ БИБЛИОТЕКА

Пролетарии всех стран, соединяйтесь!

Ленинский ПУТЬ

Орган Бирюковского районного комитета КПСС и районного Совета депутатов трудящихся

№ 34 (1451) | Воскресенье, 26 апреля 1953 г. | Год изд. 19-й

Колхозники и колхозницы! Добивайтесь дальнейшего подъёма и процветания всех колхозов страны! Боритесь за укрепление и всестороннее развитие общественного хозяйства, увеличение доходов колхозов и колхозников! Свято соблюдайте Устав сельскохозяйственной артели—основной закон колхозной жизни!

(Из Призывов ЦК КПСС к 1 Мая 1953 года.)

Повысить урожайность лугов и пастбищ

Решениями XIX съезда партии перед колхозами нашей страны поставлены огромные задачи по дальнейшему увеличению поголовья общественного скота при одновременном значительном росте его продуктивности. Тов. Г. М. Маленков в отчётном докладе XIX съезду партии особо подчеркнул, что для выполнения этой задачи необходимо прежде всего создать во всех колхозах прочную кормовую базу.

Одним из основных источников получения зелёного корма в свежем виде и в виде сена являются природные сенокосы и пастбища. Но вследствие того, что улучшению лугов и пастбищ в ряде колхозов района из года в год не уделялось должного внимания, многие из них дают низкую урожайность трав, частично заболочены, покрыты кочками, кустарником. В травостое многих лугов большое обилие различных сорняков и трав низкого кормового качества.

Из всего этого следует один вывод—надо улучшать луга и пастбища, что обеспечит значительное повышение урожайности трав. Лучшим временем для проведения этой работы является весна. Районный исполнительный комитет Совета депутатов трудящихся и его отдел сельского хозяйства своевременно указывали колхозам и сельским Советам на необходимость немедленно начинать эту работу, но эти указания пока слабо проводятся в жизнь. Многие правления колхозов, сельские Советы и специалисты сельского хозяйства всё ещё «раскачиваются», а работы по поверхностному улучшению лугов и пастбищ не ведутся. Не занимаются этим вопросом и директора и старшие агрономы машинно-тракторных станций района.

Работы по поверхностному улучшению лугов и пастбищ надо вести немедленно, сочетая их с полевыми работами.

Другим не менее важным условием повышения урожайности естественных трав в колхозах нашего района, где почвы достаточно увлажнены, является подкормка травостоев местными и минеральными удобрениями. Не меньший результат даёт подкормка навозной жижей, сбор сена с таких участков, как показал опыт, увеличился в два раза.

Начало весны должно быть использовано для улучшения лугов и пастбищ, для удаления кочек, расчистки от кустарника, очистки заливных лугов от мусора, нанесённого разливом весенних вод, для подсева трав, рыхления почвенного покрова и т. д. Большую помощь колхозам в проведении всех этих работ должны оказать в соответствии с заключёнными договорами машинно-тракторные станции района.

Подлесные и кустарниковые площади, выродившиеся суходольные, низинные и заливные луга могут быть освоены путём ускоренного залужения, то есть посева трав по хорошо разработанной целине, минуя период посева полевых культур, как это рекомендуется при обычном создании сеяных сенокосов и пастбищ.

При недостатке семян многолетних трав подготовленные для залужения площади должны быть засеяны однолетними кормовыми травами. После использования этих трав летом, площади, занятые ими, должны быть засеяны свежеубранными семенами клевера.

Своевременное и полное снабжение скота зелёными кормами в летний период должно быть неустанной заботой животноводов колхозов, механизаторов и специалистов сельского хозяйства, сельских Советов.

Для проведения в широком размере мероприятий по улучшению лугов и пастбищ, надо немедленно организовать массовый выход населения колхозов на эти работы.

Резко поднять урожайность лугов и пастбищ—важнейшая задача колхозов, сельскохозяйственных органов, механизаторов и агрозооветспециалистов.

Созданием прочной кормовой базы для общественного животноводства выполним решения XIX съезда партии по дальнейшему увеличению поголовья скота и повышению его продуктивности.

Шире развернуть весенние полевые работы!

Полнее использовать все резервы колхозов и МТС

ВСПАШКА НАЧАЛАСЬ

Ровный гул мотора нарушил тишину полей колхоза имени Сталина Ершовского сельсовета. Александр Николаевич Пономарёв — тракторист Бирюковской МТС выехал на поле. Его отец Николай Фёдорович—на прицепе. Он включает рычаги, и плуг, покорно слушаясь его, врезается в землю, оставляя за собой чёрную полосу вспаханной земли. Так начался первый день вспашки. В итоги этого дня в учётном листке Александра Николаевича появилась первая в этом году запись—вспахано 5 гектаров плугом с предплужником. Для первого дня это был не плохой результат, а завтра Пономарёв вспашет не менее 7 гектаров.

В этот день (24 апреля) на полях колхоза работало три трактора и 12 пахарей на лошадях. С 25 апреля в работу включается ещё один трактор. Весенняя вспашка колхозных полей началась.

В. Пашков.

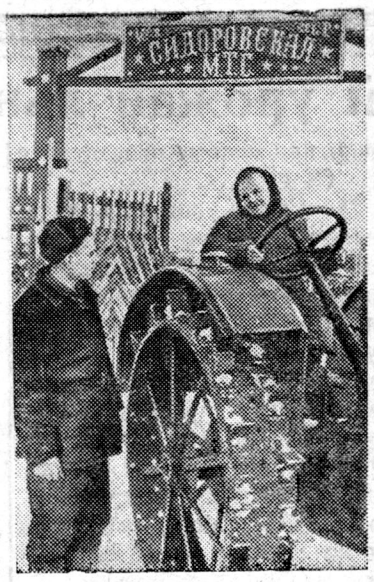

Передовые бригадиры тракторных бригад Сидоровской МТС А. В. Ермолаев и В. А. Осипова первыми закончили ремонт тракторов и других сельскохозяйственных машин и отправили машины в закреплённые за ними колхозы для проведения весенних полевых работ.

На снимке: В. А. Осипова проверяет работу трактора во время пробного выезда. Слева — А. В. Ермолаев.

Фото Г. Удальцова.

ВЕСТИ С ПОЛЕЙ

Колхозы района приступают к севу яровых. В колхозе «Память Ленина» Кожуховского сельсовета посеяно 10 гектаров ячменя, в колхозе «Новый путь»—6 гектаров, в колхозе «Ворошиловец»—6 гектаров. Сегодня начинает сев колхоз «Маяк» и другие.

* * *

Тракторист Исаковский Иван Андреевич на тракторе ДТ-54 за два дня вспахал в колхозе «Память Ленина» 15 гектаров. Всего в колхозе вспахано 35 гектаров.

* * *

Трактористы Бирюковской МТС Н. Тёкатев, Н. Шестаков, И. Кряжев вывезли на поля колхоза «Стахановец» 700 тонн местных удобрений, вместо 300 тонн.

* * *

В колхозе имени Сталина Большедворского сельсовета на весновспашке работает 22 пахаря.

Трактористы одной бригады

Тракторная бригада Владимира Александровича Никитина раньше других бригад Спасской МТС приступила к полевым работам. 20 апреля тракторист этой бригады Александр Александрович Ивакин в колхозе «Ленинский путь» начал вывозить на поля местные удобрения. Тов. Ивакин с первого же дня работы перевыполняет нормы выработки. За 5 дней он вывез 410 тонн удобрений и выполнил нормы на 164%. 22 и 24 апреля он выработал по две нормы.

Перевыполнял нормы на вывозке удобрений на поля и другой тракторист этой бригады—Иван Александрович Никитин. За пять дней работы в колхозе «Маяк» он вывез 260 тонн—в полтора раза больше, чем предусмотрено по норме, а 24 апреля он выполнил 2,3 нормы. С 25 апреля тов. Никитин приступил к вспашке. Во второй половине дня он уже выполнил установленную норму выработки и продолжал работу на перевыполнение.

Хорошие образцы в работе показывает тракторист Александр Михайлович Романовский. Он впервые в этом году стал работать трактористом. Но надо сказать, что любовное отношение к своему делу и хорошие знания, полученные им в Шухободской школе механизаторов, которую он кончил в этом году, дают ему возможность не отставать от своих товарищей. За четыре дня работы в колхозе «Маяк» он вспахал 10 гектаров пашни, прокультивировал их и забороновал в два следа. Сегодня на этом участке он будет вести сев пшеницы.

Так с первых дней весенних полевых работ начали борьбу за высокие показатели трактористы третьей бригады Спасской МТС В. А. Никитина.

А. Павлов.

Симферопольское водохранилище

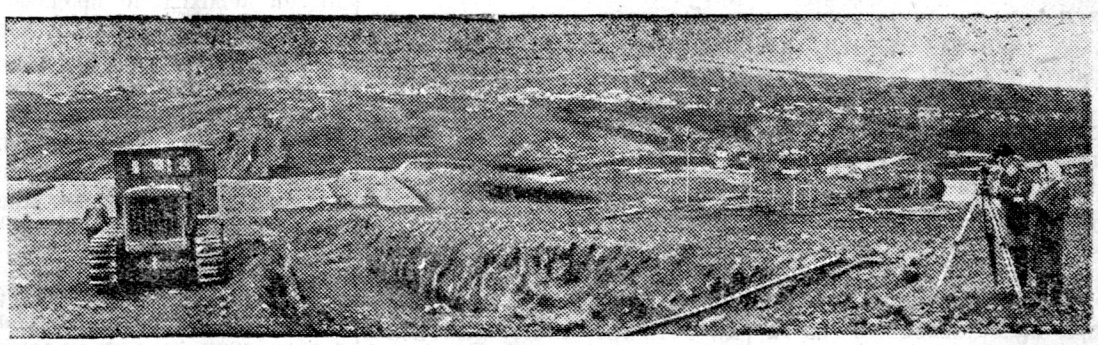

В долине реки Салгир сооружается крупнейшее в предгорном Крыму Симферопольское водохранилище. Плотина высотой в несколько десятков метров преградит путь талым и ливневым водам, стекающим с гор весной. Затопив долину Салгира, искусственное озеро раскинется на протяжении нескольких километров и будет использовано для орошения более восьми тысяч гектаров земель Симферопольского и Октябрьского районов. Уже проделаны большие земляные работы по расчистке дна будущего водохранилища.

На снимке: общий вид долины Салгира.

Фото В. Кунова.

Пресс-клише ТАСС.

Указ Президиума Верховного Совета СССР

О награждении Маршала Советского Союза Будённого С. М. орденом Ленина

В связи с семидесятилетием со дня рождения Маршала Советского Союза Будённого С. М. и отмечая его выдающиеся военные заслуги перед Советским государством, наградить тов. *Будённого* Семёна Михайловича орденом *Ленина*.

Председатель Президиума Верховного Совета СССР К. Ворошилов.

Секретарь Президиума Верховного Совета СССР Н. Пегов.

Москва, Кремль.
24 апреля 1953 г.

Партийная жизнь

Пропагандист Постников нарушает партийную дисциплину

В середине февраля текущего года бюро районного комитета партии заслушало отчёт пропагандиста кружка по истории КПСС при парторганизации Спасской МТС тов. Постникова. Бюро отметило серьёзные недостатки в работе кружка и потребовало от тов. Постникова обеспечить регулярное проведение занятий в кружке на высоком идейно-политическом уровне.

С момента решения бюро прошло более двух месяцев. Как же тов. Постников в течение этого времени выполнял решение бюро? Вначале он стал еженедельно проводить занятия, но так длилось не долго. С 29 марта занятия в кружке не проводятся. Слушатели кружка изучили речь товарища Сталина на XIX съезде партии, доклад тов. Г. М. Маленкова о работе ЦК ВКП(б) и всё, остальные материалы съезда они не изучали.

Пропагандист кружка—секретарь бюро партийной организации Спасской МТС тов. Постников забыл об обязанности члена партии соблюдать Устав КПСС, забыл о решении бюро райкома партии и нарушил партийную дисциплину.

Кружок уже не занимается четыре недели, но это не волнует ни коммунистов, ни членов бюро партийной оргинизации Спасской МТС. Они так же, как и тов. Постников, спокойно относятся к нарушению Устава партии.

Не пора ли разобрать этот вопрос на партийном собрании?

В. Окунев.

Техника пятой пятилетки

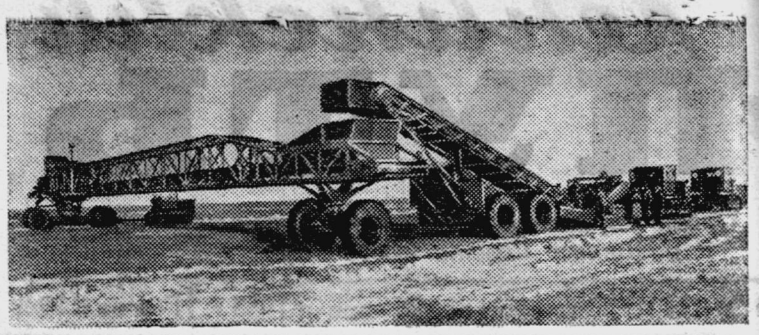

Парк машин и механизмов, действующих на строительных площадках гигантских гидроузлов и каналов, непрерывно пополняется техникой новых образцов.

На снимке: новая мощная машина—землеройный струг «Д-264», предназначенный для работы на строительстве судоходных и крупных магистральных оросительных каналов. Вынутый стругом грунт отбрасывается в сторону более чем на 45 метров. Машина движется с помощью трех тракторов «С-80». Опытный землеройный струг проходит испытания на строительстве канала Волга-Урал.

Фото А. Маклецова. Пресс-клише ТАСС.

За повсеместное распространение опыта передовиков сельского хозяйства!

За высокий урожай льноволокна

В прошлом году моё звено получило по 10,5 центнера льноволокна с гектара. Посев льна-долгунца был произведён по пласту многолетних трав (клевера с тимофеевкой) второго года пользования.

Перед подъёмом пласта на участок внесли по 5 центнеров фосфоритной муки, по 4 центнера суперфосфата и по 2 центнера хлористого калия на га. 4—5 октября участок вспахали тракторным плугом с предплужником на глубину 22 см.

Ранней весной внесли ещё по 1,5 центнера суперфосфата и по 1 центнеру хлористого калия на га. Для закрытия влаги зябь пробороновали в два следа.

Перед посевом почву обработали боронами «Зиг-заг» на конной тяге в 4 следа. Этого оказалось вполне достаточно: крупные комья были уничтожены, поверхность поля выровнена, почва стала мелкокомковатой и рыхлой на глубину 4—5 см. Затем участок прикатали и внесли аммиачную селитру.

С наступлением тёплых дней мы подвергли семена воздушно-тепловому обогреву и дополнительной очистке на льняном триере. В результате семена имели всхожесть 99—99,5 проц. при энергии прорастания 96—98 проц.

28 апреля семенной материал протравили гранозаном. Сев произвели 12—13 мая узкорядной льняной конной сеялкой «СЛ-17» с шириной междурядий 7 см. Перед посевом сеялка была тщательно проверена и отрегулирована на норму высева по 150 кг на га. При посеве сеялкой старались добиваться равномерного высева семян, заделывая их на глубину не более 2—3 см.

Хорошая подготовка почвы и семян, своевременное и высококачественное проведение сева способствовали развитию дружных и здоровых всходов.

Обнаружив появление льняной блохи на краю участка близ дороги, мы произвели опыливание всходов кремнефтористым натрием. Первую прополку начали 8 июня, когда лён был высотой 4—5 см, и второй раз пропололи с 20 по 27 июня. Работу проводили тщательно и аккуратно, не пропуская сорняков и не выдергивая растений льна.

С 22 июня по 10 июля, когда лён находился в фазе быстрого роста, погода стояла ясная, без дождей. Лён не любит такой погоды. Поэтому он у нас поднялся не выше 75—80 см. Высокого же урожая льна мы добились за счёт его густоты. Перед уборкой насчитывалось 2.600—2.900 растений на квадратном метре.

Теребление льна производили в ранней жёлтой спелости и закончили его 7 августа. Большую часть урожая обмолотили на простых льномолотилках.

Расстил соломки провели с 18 августа по 1 сентября. Стлали лён тонким слоем: на гектар по 1,5 тонны соломки. Поднимали её после установления готовности, которую определяли по «пыткам», перелёжки не допускали. Если утренний «пыток» давал хорошую отделяемость волокна, то в тот же день после обеда этот лён поднимали со стлища.

Всю тресту сдали на льнозавод. Перед сдачей тщательно её сортировали, прочёсывали на редких граблях и вязали снопы весом по 4—5 кг. Большая часть тресты сдана номером 1,75.

На 1953 год наше звено взяло обязательство вырастить по 12 центнеров льноволокна с каждого из шести закреплённых гектаров.

К. МАЙОРОВА.

Звеньевая колхоза „Красный путиловец", Кашинского района, Калининской области.

Международный обзор

Парламентские выборы в Японии

В воскресенье 19 апреля в Японии состоялись выборы в нижнюю палату парламента. Как известно, нижняя палата была в середине марта распущена реакционным правительством Иосида после того, как большинство депутатов выразило этому правительству недоверие. Вместо того, чтобы уйти в отставку, кабинет Иосида решил распустить парламент и назначил новые выборы. Иосида рассчитывал, что его либеральная партия на новых выборах укрепит свои позиции. Однако на деле получилось совсем другое.

Согласно опубликованным данным, либеральная партия Иосида на нынешних выборах получила 199 мест, в то время как в прошлом составе парламента она имела 245 мест из 466. Потерпела поражение и так называемая „прогрессивная" партия, отличающаяся, как и либеральная партия, своей реакционностью. Она получила 76 мест, в то время как имела 88.

Таким образом потеряв 46 мандатов, партия Иосида лишилась в нижней палате и того незначительного большинства, которым она там располагала раньше. В то же время левая социалистическая партия, выступившая под давлением рабочих масс против перевооружения Японии, за её освобождение от американской оккупации, увеличила количество мест в нижней палате с 56 до 72. Этому способствовало также и то, что в ряде избирательных округов левых социалистов поддерживала японская компартия.

Несмотря на террор, полицейские репрессии и преследования, в новом парламенте 6 мест получили коммунистическая и рабочекрестьянская партии. В прежнем составе нижней палаты рабочекрестьянская партия имела 4 места, а коммунистическая партия вообще не была представлена. Против демократического лагеря ополчились все силы лагеря реакции. Руководители компартии, подвергавшиеся полицейским преследованиям, перешли на нелегальное положение.

Оценивая итоги выборов, даже буржуазные обозреватели вынуждены отметить, что „произошло отступление партии консервативного лагеря". Это означает, что трудящиеся массы Японии все более решительно выступают против антинародной политики правительства Иосида. Это правительство проводило политику перевооружения Японии, прервало экономические связи с Народным Китаем, что самым губительным образом отражается на национальной экономике страны. Правительство Иосида, заключив сепаратный „мирный договор" с англо-американским лагерём и „административное соглашение" с Вашингтоном, тем самым узаконило на долгие времена оккупацию страны американскими войсками. И выборы показали, что ширится в стране протест против этой политики.

Что показала сессия Международного пшеничного совета

Несколько дней назад в Вашингтоне закончилась очередная сессия так называемого Международного пшеничного совета. В работе сессии принимали участие представители 46 капиталистических стран, которые в 1949 году подписали соглашение о пшенице. Заключённое на четыре года, оно определяло для стран, продающих пшеницу, размеры их поставок потребляющим странам. Были установлены также максимальные цены на пшеничную муку и зерно.

Соглашение подписывалось, разумеется, вовсе не для того, чтобы обеспечить вдоволь хлебом народные массы, а в интересах хлеботорговцев. Американская печать отмечала: „Без соглашения нам было бы трудно продавать пшеницу на многих заграничных рынках". США из общего числа поставок в 600 миллионов бушелей (один бушель равен 27,2 килограмма), гарантированных соглашением, продают ежегодно до 270 миллионов бушелей.

На нынешней сессии был поставлен вопрос о продлении соглашения и пересмотре цен на пшеницу. Представители США потребовали значительно повысить максимальную цену на пшеницу. Однако против этого самым решительным образом вступил один из крупнейших покупателей пшеницы—Англия, у которой иссякают долларовые запасы. Споры продолжались в течение трёх месяцев. И они, собственно, мало к чему привели. Правда, 13 апреля 17 стран, в том числе США и Франция, договорились о продлении срока действия международного пшеничного соглашения ещё на три года. Но Англия, а также Австрия отказались подписать его.

Решение Англии мировая печать расценивает как яркое выражение англо-американских противоречий вообще.

Следует отметить и другое. В то время как американские хлебные монополии дерутся за рынки сбыта, кричат о перепроизводстве пшеницы, десятки и сотни миллионов людей в капиталистическом мире голодают. В Бразилии, Индии, Пакистане, Непале стали обычным явлением случаи голодной смерти. Миллионы людей недоедают и в самих США. Но уже таков закон капитализма, который преследует одну цель—максимальные прибыли.

И. ПАВЛОВ.

СОВЕТЫ ВРАЧА

Как уберечься от септической ангины

Септическая ангина—тяжёлое заболевание. Возникает оно от употребления в пищу различных продуктов, приготовленных из муки или крупы перезимовавшего под снегом зерна.

Советскими учёными установлено, что в злаках (пшенице, ржи, овсе, ячмене), оставшихся под снегом на корню, в валках или отдельными колосьями под действием особого плесневого грибка образуются ядовитые вещества. Эти ядовитые вещества настолько стойки, что ни промывание горячей водой, ни варка, ни прожаривание не обезвреживает зерна или муки. Именно поэтому любая пища или напиток, приготовленный из такого зерна,—ядовиты.

Человек, употребивший в пищу продукты из перезимовавшего под снегом зерна, заболевает септической ангиной. Болезнь эта развивается постепенно и незаметно. В первые дни больной чувствует жжение во рту и горле, иногда у него бывает тошнота и рвота. Если заболевший септической ангиной человек не обратится в первые дни заболевания за медицинской помощью, то через 2—3 недели болезнь переходит в тяжёлую форму.

На теле человека, на руках, реже на ногах и лице появляется сыпь багрового цвета, наблюдается зловонный запах изо рта, на миндалинах и мягком нёбе образуются налёты. Больному становится трудно говорить: поэтому и заболевание называется ангиной. Температура поднимается до 38—40 градусов. В более тяжёлых случаях появляются кровотечения из носа, горла, желудка, кишечника. В таких случаях заболевание может окончиться смертью.

Чтобы уберечься от заболевания септической ангиной, надо ни в коем случае не употреблять в пищу зерна, перезимовавшего под снегом.

Что же делать с зерном, перезимовавшим под снегом? Ранней весной, как только сойдёт снег с полей, надо провести организованный сбор пролежавших под снегом колосьев. Обмолот собранных колосьев необходимо произвести на отдельных токах. Вымолоченное из них зерно нельзя ни в коем случае смешивать из-за его ядовитых свойств с другим зерном. Это зерно надо сдать по особой квитанции на государственные заготовительные склады для обмена на хорошее зерно.

В тех случаях, когда провести организованного сбора и обработки перезимовавшего зерна почему-либо нельзя, то участки, на которых находятся эти колосья, надо ранней весной вспахать и заборонить в первую очередь.

Кутян Г. В., врач.

Редактор П. И. Яковлев.

«Ленинский путь» выходит два раза в неделю: по четвергам и воскресеньям. Адрес редакции: д. Климовское, дом № 29. Телефон 32.

ГЕ 02439 Бирюковская районная типография Зак. 68 Тираж 1800 экз.