Пролетарии всех стран, соединяйтесь!

Ленинский ПУТЬ

Орган Бирюковского районного комитета КПСС и районного Совета депутатов трудящихся

№ 31 (1448) | Четверг, 16 апреля 1953 г. | Год изд. 19-й

Колхозники и колхозницы, работники машинно-тракторных станций, бригадиры полеводческих и тракторных бригад, специалисты сельского хозяйства! Боритесь за полное использование всех сил и средств колхозов и МТС на успешное проведение весенних полевых работ!

Сила комсомола в партийном руководстве

Комсомол — детище партии Ленина—Сталина, её верный и преданный помощник в строительстве коммунизма.

Партия всегда уделяла и уделяет огромное внимание комсомолу как своему резерву. В комсомоле растут, мужают и закаляются многочисленные кадры для работы на всех участках.

Вот почему партийные организации обязаны повседневно руководить комсомолом, оказывать практическую помощь в работе, воспитывать у комсомольцев чувство ответственности за порученное дело.

Сила комсомола—в партийном руководстве. Понимая это и выполняя указания РК КПСС, первичные партийные организации Бирюковской МТС, РО МВД, Бирюковской средней школы, отделения Госбанка за последнее время улучшили своё руководство комсомольскими организациями, обеспечивают постоянное партийное влияние на комсомол, помогают комитетам ВЛКСМ в работе.

Однако не везде обстоит дело так. Не осуществляют партийного руководства комсомолом первичные партийные организации колхозов «Стахановец» (секретарь тов. Шерлыгин), имени Кирова (тов. Попов), «Новый путь» (тов. Данилов) и некоторые другие. Не случайно поэтому, что во многих комсомольских организациях очень редко проводятся комсомольские собрания, нет роста рядов ВЛКСМ, имеется большая задолженность по членским взносам. А в колхозе «Возрождение» распался комсомольский политкружок.

С 17 апреля в первичных комсомольских организациях начнутся отчётно-выборные собрания. Отчёты и выборы—важный этап в работе комсомольских организаций. Долг РК ВЛКСМ и первичных партийных организаций обеспечить конкретное руководство проведением отчётов и выборов на высоком уровне. Отчётно-выборные собрания должны не только вскрыть недостатки в работе, но и наметить конкретные пути их устранения и улучшения всей воспитательной работы комсомола.

Задача партийных организаций улучшить руководство комсомолом, поднять уровень работы каждой комсомольской организации, повысить активность комсомольцев и молодёжи в борьбе за выполнение решений XIX съезда партии, мобилизовать молодёжь села, колхоза, МТС на успешное проведение всех весенне-полевых работ.

Инициаторы соревнования

На московском заводе «Красный пролетарий» широко развернулось социалистическое соревнование за сокращение производственного цикла на каждом участке. Инициаторами этого соревнования выступили молодые токари Нина Юшина и Анастасия Малютина, в совершенстве овладевшие скоростными методами резания. В первом механическом цехе, где они работают, производственный цикл, по сравнению с началом 1952 года, сократился почти на половину; при меньшем число рабочих выпуск продукции увеличился, себестоимость систематически снижается.

На снимке: молодые токари-скоростники Нина Юшина (слева) и Анастасия Малютина просматривают обработанные ими детали.

Фото К. Иванова.

Пресс-клише ТАСС.

Устраним недостатки в подготовке к севу

Состоявшееся на днях в Воробьёве кустовое совещание бригадиров полеводческих и тракторных бригад колхозов «Доброволец» и «Путь к коммунизму» обсудило вопрос о подготовке бригад и колхозов к весеннему севу.

Бригадир полеводческой бригады колхоза «Доброволец» тов. Завьялов рассказал, что в бригаде отремонтировано 4 плуга, подготовлены тяжи, вывезено 120 тонн навоза. Он сказал, что правление колхоза во главе с председателем тов. Гасиным плохо руководит бригадой, который редко бывает в бригаде и не беседует с колхозниками, не доведено ещё плана сева.

Бригадиры тт. Кокарев, Кубарев и Тихомиров указали на низкий уровень руководства правления колхоза: до сего времени не доведены планы весеннего сева до бригад, не продуман вопрос о детских яслях в бригадах колхоза.

Председатель колхоза «Доброволец» тов. Гасин указал на недостаток со стороны МТС, которая до сего времени не отремонтировала трактор С—80.

Участники совещания решили устранить имеющиеся недостатки в подготовке к севу и обязались провести сев в 18 календарных дней, а лён посеять в 5 дней, до 20 апреля провести подсев клеверов.

Н. Опалихин.

Собирают удобрения

Хорошо помогают колхозу имени Ворошилова в сборе золы и птичьего помёта пионеры и школьники. Учащиеся Бирюковской средней школы и Алексеевской начальной школы собрали и сдали бригадиру четвёртой полеводческой бригаде Л. П. Ухановой 450 килограммов золы и 470 килограммов птичьего помёта и бригадиру пятой бригады А. В. Постникову—400 килограммов золы и 300 килограммов птичьего помёта.

Ученица Рая Зубакина собрала и сдала 60 кгр золы и 60 кгр птичьего помёта, Нина Маркова—40 кгр золы и 60 кгр птичьего помёта. Зоя Уханова—52 кгр золы и 67 кгр птичьего помёта. Много золы и птичьего помёта собрали и сдали Тоня Юшкова, Лёня Микляев, Шура Шиповкин, Валя Викульев, Алик Кладовщиков и многие другие.

А. А. Харинская, секретарь комсомольской организации колхоза.

Готовимся к севу

В колхозе имени Ворошилова идёт усиленная подготовка к весеннему севу. Борясь за выполнение решений XIX съезда партии о подъёме урожайности всех сельскохозяйственных культур, во всех бригадах колхозники проводят вывозку навоза на поля, сбор золы и птичьего помёта. У бригадира первой полеводческой бригады тов. Рубцовой навоз вывезен со всех дворов. Успешно проводит эту работу бригадир третьей бригады П. К. Никитин. Отстаёт пока бригада № 6: бригадир Постников не развернул ещё настоящей борьбы за подготовку к севу.

Наряду с подготовкой к севу ведётся борьба за сохранение и развитие общественного животноводства. Хорошо выполняет эти задачи член правления колхоза доярка А. А. Перерукова. Она не только сама принимает меры к нормальному обеспечению скота кормами, но и мобилизует на это других доярок колхоза.

В. Никитин, председатель колхоза.

Ткачихи перевыполняют план

В промысловой артели «Ткачиха» развернулось предмайское социалистическое соревнование. Коллектив ткацкого производства, поддержав предложение ткачихи Полуэктовой—встретить Международный праздник трудящихся—1-е Мая производственными успехами, принял социалистическое обязательство: выполнить апрельский план на 125% и вызвать на соревнование коллектив швейной мастерской, находящейся в деревне Васильевское.

Принятое обязательство ткачихи подкрепляют славными делами: план первой декады они перевыполнили.

В. Попов, председатель артели „Ткачиха".

Достижения науки—на службу сельскому хозяйству!

Мощный резерв повышения урожайности

*

Н. СМИРНОВ

Кандидат сельскохозяйственных наук.

*

Весенняя подкормка озимых культур местными и минеральными удобрениями — одно из важнейших средств повышения их урожайности. Прибавка урожая зерна от подкормки озимых в среднем составляет 2,5—3 центнера на гектар.

Колхоз «1 Мая», Звенигородского района, Московской области, на тяжёлых среднеоподзоленных суглинках получил в 1952 году от подкормки посевов озимой пшеницы аммиачной селитрой (по 0,65 ц/га) прибавку урожая зерна по 3,1 центнера на гектар, собрав на подкормленных посевах по 25,1 центнера с гектара.

От подкормки озимой ржи золой по 4 центнера на гектар колхоз имени Хрущёва, Кочковского района, Новосибирской области, получил на слабосолонцеватом чернозёме прибавку урожая 3 центнера на гектар.

Во многих районах подкормка даёт ещё лучшие резуль-

Чем же объясняется такое действие весенней подкормки озимых культур?

После перезимовки растения ослаблены и требуют усиленного питания. Однако в почве ранней весной недостаёт усвояемой пищи, особенно азота. Подкормленные озимые быстрее поправляются после зимовки, раньше трогаются в рост, вытесняют сорняки и лучше используют питательные вещества, содержащиеся в почве.

В текущем году подкормка озимых имеет особенно большое значение в тех районах, где вследствие дождливой и прохладной осени озимые пошли под зиму недостаточно окрепшими.

Передовые колхозы, ежегодно применяющие подкормку на

её по таломёрзлой почве, тотчас после схода снега. Для подкормки озимых применяют аммиачную селитру (0,5—0,75 ц/га) или сульфат аммония (1—1,5 ц/га), а также суперфосфат (1—1,5 ц/га) и хлористый калий (0,5—1 ц/га). Из местных удобрений для подкормки озимых используют перегной (5—10 т/га), навозную жижу (3—5 т/га), птичий помёт (3—5 ц/га), золу (3ц/га).

На участках со слабо развитыми посевами в первую очередь применяют удобрения, содержащие азот (перегной, навозная жижа, птичий помёт, аммиачная селитра, сульфат аммония).

Для хорошо раскустившихся растений наиболее полезна подкормка суперфосфатом и калийными минеральными удобрениями, а из местных удобрений—золой. Подкормка этими удобрениями не только повышает урожай, но является одновременно средством борь-

Весьма важно при проведении подкормки равномерно распределять удобрения по озимым. Для внесения минеральных удобрений и золы используют туковые сеялки. На больших массивах производят подкормку при помощи самолётов (авиаподкормка). Это позволяет провести подкормку в самые ранние и сжатые сроки, когда на лошадях и машинах нельзя ещё выехать в поле, и обеспечивает наиболее равномерное распределение удобрений.

При подкормке вручную поле следует предварительно разбить на клетки и отмерить нужное количество удобрений на каждую клетку.

Навозная жижа и фекалий вносятся при помощи бочки с приспособлениями для разбрызгивания—жолоба или трубы с отверстиями, лотка или веерного распределителя.

Весенняя подкормка посевов—важное агротехническое мероприятие. Она поможет колхозам вырастить высокий урожай, дать социалистической

По родной стране

Памяти В. В. Маяковского

Трудящиеся страны отмечают двадцать третью годовщину со дня смерти В. В. Маяковского—лучшего, талантливейшего поэта нашей советской эпохи.

В Москве большой популярностью пользуется музей-библиотека, носящая имя поэта, расположенная в небольшом двухэтажном доме близ Таганской площади. С интересом рассматривают посетители экспонаты, характеризующие деятельность поэта в «Окнах сатиры» РОСТА, в годы мирного строительства, когда он своими пламенными стихами помогал построению социализма в нашей стране, боролся за высокоидейную литературу, чистоту русского языка, выступал как гневный обличитель империализма.

По данным Всесоюзной книжной палаты, в СССР за годы Советской власти произведения В. В. Маяковского издавались 525 раз общим тиражём 19 миллионов 733 тысячи экземпляров. Его книги переведены на 50 языков. 53 издания выдержала поэма «Владимир Ильич Ленин». Общий тираж её превышает 2 миллиона экземпляров. (ТАСС).

Соревнование колхозных физкультурников РСФСР

Спортивное общество «Колхозник» Российской Федерации объединяет более миллиона человек. Коллективы физической культуры созданы в десятках тысяч колхозов. Они имеют более ста стадионов, около четырех тысяч футбольных полей, много волейбольных, баскетбольных и городошных площадок, в колхозах оборудованы легкоатлетические сектора, гимнастические городки, водные бассейны.

В апреле—мае в селах состоятся соревнования по различным видам спорта, посвящённые окончанию весеннего сева.

Сотни тысяч сельских физкультурников примут нынешним летом участие в третьей колхозной спартакиаде. (ТАСС).

КОМСОМОЛЬСКАЯ ЖИЗНЬ

Шестой пленум райкома ВЛКСМ

14 апреля 1953 года состоялся очередной, шестой пленум РК ВЛКСМ. Пленум обсудил два вопроса: I. О ходе политического просвещения в районной комсомольской организации в 1952—1953 учебном году. 2. Об участии комсомольской организации в подготовке и проведении летнего отдыха пионеров и школьников в 1953 году.

Доклад по первому вопросу сделал секретарь РК ВЛКСМ тов. Викульев. Он дал глубокий анализ работы политкружков в районной комсомольской политсети. Основное внимание докладчик уделил серьёзным недостаткам в работе комсомольских организаций района по пропаганде решений XIX съезда партии. Крайне неудовлетворительно ведут эту работу комсомольские организации колхозов «Путь к коммунизму», «Память Ленина», имени Молотова, «Стахановец» и Большедворского лесопункта.

—Многие секретари комсомольских организаций и пропагандисты политкружков,—говорит докладчик,—беззаботно и формально относятся к политическому просвещению молодёжи. А поэтому 4 комсомольских политкружка распались, 150 членов ВЛКСМ совершенно не были охвачены политической учёбой.

Большое внимание уделил тов. Викульев в своём докладе работе группы докладчиков РК ВЛКСМ. Он отметил, что наряду с добросовестно работающими товарищами, имеются ещё и такие, которые за два квартала не сделали ни одного доклада—это тт. А. Н. Шорохов, Л. П. Свитков, Леонтьев, Блохина.

Докладчик отметил, что многие пропагандисты проводят занятия некачественно, на низком идейном уровне, что бюро райкома комсомола ещё слабо руководит политическим просвещением молодёжи и недостаточно боролось за устранение недостатков.

В прениях по первому вопросу выступило 9 человек.

Тов. Галактионов отметил недостаточный политический рост комсомольцев и о нетактичном поведении отдельных комсомольцев в общественном месте.

Заведующий отделом пропаганды и агитации РК КПСС тов. Казаринов остановился в своём выступлении на качестве проводимых занятий в комсомольской политсети. Он отметил, что члены бюро райкома комсомола мало бывают на занятиях политкружков и не анализируют их работу.

Тов. Сарайкина (секретарь комсомольской организации Биряковской средней школы) подвергла резкой критике работу районного Дома культуры.

С докладом по второму вопросу выступила заведующая отделом РК ВЛКСМ по работе среди школьной молодёжи и пионеров тов. Смирнова. Она остановилась на большой заботе партии и правительства о летнем отдыхе пионеров и школьников, рассказала о той работе, которую проводит сейчас районный комитет комсомола, и тех задачах, которые стоят перед школами района и комсомольскими организациями на местах.

В прениях по докладу тов. Смирновой выступило 6 человек. Много ценного по этому вопросу предложил секретарь РК КПСС тов. Н. И. Опалихин.

По обеим вопросам пленум принял соответствующие решения.

Пленум решил также организационный вопрос—утвердил заведующим отделом комсомольских организаций РК ВЛКСМ тов. Криволысову Лидию Павловну.

А. А. Тиунцева,
секретарь РК ВЛКСМ.

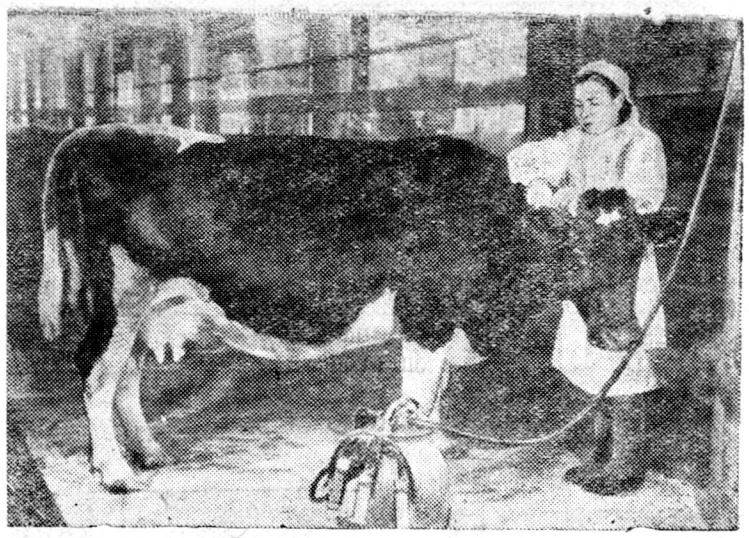

Заботливо ухаживает за животными доярка совхоза „Победа“ Сокольского района Мария Ивановна Чебакова. В 1952 году она надоила от каждой из закреплённых за ней коров по 3581 килограмму молока. М. И. Чебакова—опытный работник и отзывчивый товарищ. В день выборов в местные Советы трудящиеся Сокольского избирательного округа № 89 избрали её своим депутатом в Вологодский областной Совет депутатов трудящихся.

На снимке: М. И. Чебакова перед дойкой своих коров.

За повсеместное распространение опыта передовиков сельского хозяйства!

Перевод скота с зимнего на пастбищное содержание

Наступает ответственный период в работе животноводов—перевод скота со стойлового на пастбищное содержание. Передовыми колхозами и научно-исследовательскими учреждениями накоплен богатый опыт и разработан определённый порядок перевода скота с зимнего на летнее содержание.

Колхозы Луховицкого и Раменского районов, Московской области, Арамильского—Свердловской области, Черкасского и Жашковского—Киевской области и других районов приступают к проведению подготовительных работ за одинполтора месяца до начала пастбищного периода.

Прежде всего зоотехники и ветеринарные работники совместно с колхозными животноводами проводят осмотр и санитарную обработку животных. Крупный рогатый скот обрабатывают против личинок кожного овода, овец—против чесотки, а также проводят все другие весенние противоэпизоотические мероприятия. Копыта животных расчищают и подрезают, у коров отпиливают острые кончики рогов, каждое животное взвешивают, всё поголовье в зависимости от возраста и вида животных разбивают на отдельные стада и гурты.

В передовых колхозах очень большое внимание уделяется подбору пастухов. Правильно поступают артели, которые назначают пастухами только колхозников, зарекомендовавших себя добросовестным отношением к труду и имеющих опыт работы в животноводстве.

Пастуху доверяется общественная ценность—колхозное стадо. От его работы будет в значительной степени зависеть повышение продуктивности и сохранение общественного поголовья. Вот почему в передовых колхозах подбор и утверждение пастухов являются предметом специального обсуждения правления артели.

Перед началом выпаса специалисты совместно с заведующими фермами и пастухами осматривают постбищные угодья, разбивают их на участки, устанавливают очерёдность и продолжительность их использования отдельными стадами и гуртами. При этом для овец, коз и молодняка крупного рогатого скота отводят наиболее сухие участки, так как на заболоченных пастбищах эти животные легко подвергаются глистным заболеваниям. Для дойных коров, суягных и подсосных овец выделяют лучшие пастбища, расположенные поближе к ферме. Бычкам и тёлочкам с пятимесячного возраста выделяются разные пастбища.

Очень важно, чтобы закреплённые за стадами пастбища находились недалеко от фермы и водопоя. Практика показала, что при недостаточном поении, особенно в сухое жаркое лето, скот даже на хороших пастбищах снижает продуктивность, худеет.

Переводят скот со стойлового содержания на пастбищное постепенно, в течение 8—10 дней. Перед выгоном животных кормят и в первые дни держат на постбище 2—3 часа. Резкий переход со стойлового на пастбищное содержание ведёт к различным желудочным заболеваниям, к снижению продуктивности животных.

Важнейшим условием хорошего летнего содержания скота является бесперебойное обеспечение его сочными и зелёными кормами в течение всего летнего периода. В передовых хозяйствах производится расчёт потребности зелёного корма по месяцам. В зависимости от того, в каком количестве определяется недостаток пастбищного корма, планируются посевы кормовых культур и организуется зелёный конвейер. Это особенно важно в колхозах, внедряющих наиболее интенсивную стойловую систему содержания скота.

Задача специалистов сельского хозяйства—помочь колхозам своевременно подготовиться и умело перевести скот с зимнего на летнее содержание.

Зоотехник Н. Петров.

По материалам „Ленинского пути“

„Одни обещания“

Под таким заголовком было помещено в газете «Ленинский путь» письмо рабочих Озерёновского лесопункта, в котором говорилось, что рабочим участка Микшино не предоставляется транспорта для переезда к месту работы и обратно. Председатель рабочего комитета Биряковского леспромхоза тов. Полуэктов сообщил редакции, что указанные в письме факты устранены. Рабочие доставляются на работу и с работы выделенными для этого транспортными средствами.

Об охране автогужевых дорог в период весенней распутицы

Решение Исполнительного комитета Биряновского районного Совета депутатов трудящихся от 6 апреля 1953 года № 116.

В целях сохранения важнейших автогужевых дорог района от разрушения в период весеннего переувлажнения земляного полотна проезжей части весенними водами, в соответствии с решением Облисполкома от 2 апреля 1953 г. № 504, райисполком РЕШИЛ:

1. Закрыть с 10 апреля по 5 мая 1953 года проезд грузового автотранспорта по следующим дорогам района:

а) Тотьма—Чекшино—Вологда.

б) Биряково—Голуби.

2. Контроль за выполнением настоящего решения возложить на дорожный отдел и органы милиции.

Заместитель председателя райисполкома В. БАРИНОВ.
Секретарь райисполкома В. ЗАРОДОВ.

Редактор П. И. Яковлев

«Ленинский путь» выходит два раза в неделю: по четвергам и воскресеньям. Адрес редакции: д. Климовское, дом № 29. Телефон 32.