Пролетарии всех стран, соединяйтесь!

Ленинский путь

Орган Биряковского районного комитета КПСС и районного Совета депутатов трудящихся

№ 26 (1443) | Воскресенье, 29 марта 1953 г. | Год изд. 18-й

Вологодская областная библиотека

Товарищи колхозники и колхозницы, работники МТС и специалисты сельского хозяйства! Боритесь за быстрейшую подготовку к весеннему севу, за своевременное проведение всех сельскохозяйственных работ! Выполним с честью взятые социалистические обязательства.

Сила советского строя

Сегодня в газете публикуется Указ Президиума Верховного Совета СССР об амнистии. Это—документ большёй государственной важности, первостепенного политического значения. Он свидетельствует о великой жизненной силе советского строя, о дальнейшем укреплении могущества нашего социалистического государства.

«В результате упрочения советского общественного и государственного строя, повышения благосостояния и культурного уровня населения, роста сознательности граждан, их честного отношения к выполнению своего общественного долга, — говориться в Указе,— укрепились законность и социалистический правопорядок, а также значительно сократилась преступность в стране.

Президиум Верховного Совета СССР считает, что в этих условиях не вызывается необходимостью дальнейшее содержание в местах заключения лиц, совершивших преступления, не представляющие большёй опасности для государства, и своим добросовестным отношением к труду доказавших, что они могут вернуться к честной трудовой жизни и стать полезными членами общества».

Рост сознательности граждан, их честное отношение к выполнению общественного долга находят наиболее яркое выражение в том, что миллионы советских людей, подавляющее большинство общества, свято блюдут законы социалистического государства, направляют все свои усилия на дальнейшее укрепление могущества нашей великой Родины. Советские люди не жалеют сил и труда в борьбе за построение коммунизма. Они смотрят на труд, как на дело чести и славы, доблести и геройства. Подлинно всенародным стало социалистическое соревнование—этот испытанный коммунистический метод строительства. На всех участках жизни и труда множатся примеры творческой инициативы трудящихся, направленной на обеспечение непрерывного роста и совершенствования социалистического производства на базе высшей техники. Партия и правительство высоко оценивают и всемерно поощряют патриотические подвиги советских людей. Только за послевоенные годы награждены орденами и медалями СССР более 1 миллиона 346 тысяч рабочих, колхозников, учёных, инженерно-технических работников, служащих, врачей, учителей и других работников.

Неуклонно растёт материальное благосостояние советских людей, улучшаются условия их быта, повышается их культурный уровень. Забота о максимальном удовлетворении постоянно растущих материальных и культурных потребностей трудящихся является главной заботой и высшим законом всей деятельности Коммунистической партии и Советского правительства. В нашей стране нет эксплуатации человека человеком, нет безработицы—этого страшного бича для людей труда. Социалистическая система обеспечивает расцвет творчества миллионных масс.

Всё это обусловило значительное сокращение преступности в нашей стране, а также возможность возвращения к честному труду, к полезной для общества деятельности тем гражданам, которые в свое время совершили преступление перед государством, перед обществом.

Указ Президиума Верховного Совета СССР об амнистии предусматривает освобождение из мест заключения и от других мер наказания, несвязанных с лишением свободы, лиц, осуждённых на срок до пяти лет включительно. Освобождаются из мест заключения осуждённые, независимо от срока наказания, за должностные, хозяйственные, а также воинские преступления, предусмотренные рядом параграфов 193-й статьи Уголовного Кодекса РСФСР и соответствующими статьями уголовных кодексов других союзных республик. Освобождаются, независимо от срока наказания, женщины, имеющие малолетних детей, беременные женщины, несовершеннолетние в возрасте до 18 лет, мужчины старше 55 лет и женщины старше 50 лет, а также лица, страдающие тяжёлым неизлечимым недугом. Лицам, осуждённым на сроки свыше пяти лет, срок наказания сокращается наполовину. С граждан, ранее судимых и отбывших наказание или досрочно освобождённых на основании данного Указа судимость снимается и они востанавливаются в избирательных правах.

Амнистия не применяется к лицам, осуждённым на срок более пяти лет за контрреволюционные преступления, крупные хищения социалистической собственности, бандитизм и умышленные убийства.

Важное принципиальное значение имеет пункт Указа, в котором говорится о необходимости пересмотреть советское уголовное законодательство, заменив уголовную ответственность за некоторые должностные, хозяйственные, бытовые и другие менее опасные преступления мерами административного и дисциплинарного порядка, а также смягчить уголовную ответственность за отдельные преступления.

Данный пункт свидетельствует о дальнейшем развитии основной функции нашего государства—функции хозяйственно-организационной и культурно-воспитательной работы. Это обязывает наши партийные, профсоюзные, комсомольские и другие общественные организации всемерно усилить свою деятельность по воспитанию масс, неутомимо и настойчиво работать над очищением сознания людей от пережитков капитализма, от предрассудков и вредных традиций старого общества. Всей своей воспитательной работой партийные организации должны развивать и впредь в массах высокое сознание общественного долга, воспитывать трудящихся в духе советского патриотизма и заботы об интересах государства, всемерно укреплять государственную и трудовую дисциплину, культивировать уважение к советским законам.

Указ Президиума Верховного Совета СССР будет воспринят советским народом с глубокой патриотической гордостью за наше могучее социалистическое государство, за непобедимый советский общественный и государственный строй, вызовет в массах стремление ещё самоотверженнее трудиться для блага нашей великой Родины.

(Передовая „Правды„ за 28 марта).

УКАЗ
Президиума Верховного Совета СССР
Об амнистии

В результате упрочения советского общественного и государственного строя, повышения благосостояния и культурного уровня населения, роста сознательности граждан, их честного отношения к выполнению своего общественного долга укрепились законность и социалистический правопорядок, а также значительно сократилась преступность в стране.

Президиум Верховного Совета СССР считает, что в этих условиях не вызывается необходимостью дальнейшее содержание в местах заключения лиц, совершивших преступления, не представляющие большёй опасности для государства, и своим добросовестным отношением к труду доказавших, что они могут вернуться к честной трудовой жизни и стать полезными членами общества.

Президиум Верховного Совета СССР ПОСТАНОВЛЯЕТ:

1. Освободить из мест заключения и от других мер наказания, несвязанных с лишением свободы, лиц, осуждённых на срок до 5 лет включительно.

2. Освободить из мест заключения осуждённых, независимо от срока наказания, за должностные и хозяйственные преступления, а также за воинские преступления предусмотренные ст. ст. 193—4 п. «а», 193—7, 193—8, 193—10, 193—10 «а», 193—14, 193—15, 193—16 и 193—17 п. «а» Уголовного Кодекса РСФСР и соответствующими статьями уголовных кодексов других союзных республик.

3. Освободить из мест заключения, независимо от срока наказания, осуждённых: женщин, имеющих детей в возрасте до 10 лет, и беременных женщин; несовершеннолетних в возрасте до 18 лет; мужчин старше 55 лет и женщин старше 50 лет, а также осуждённых, страдающих тяжёлыми неизлечимыми недугами.

4. Сократить наполовину срок наказания осуждённым к лишению свободы на срок свыше 5 лет.

5. Прекратить производством все следственные дела и дела, не рассмотренные судами, о совершённых до издания настоящего Указа преступлениях:

а) За которые в законе предусмотрено наказание в виде лишения свободы на срок до 5 лет или другие меры наказания, несвязанные с содержанием в местах заключения;

б) Должностных, хозяйственных и воинских преступлениях, перечисленных в статье 2 настоящего Указа;

в) Совершённых лицами, указанными в статье 3 настоящего Указа.

По другим делам о преступлениях, совершённых до издания настоящего Указа, за которое в законе предусмотрено лишение свободы на срок свыше 5 лет, суд, если признаёт необходимым избрать меры наказания в виде лишения свободы не свыше 5 лет освобождает подсудимого от наказания, если же суд признаёт необходимым избрать меру наказания в виде лишения свободы на срок свыше 5 лет, — сокращает срок наказания наполовину.

6. Снять судимость и поражение в избирательных правах с граждан, ранее судимых и отбывших наказание или досрочно освобождённых от наказания на основании настоящего Указа.

7. Не применять амнистии к лицам, осуждённым на срок более 5 лет за контрреволюционные преступления, крупные хищения социалистической собственности, бандитизм и умышленное убийство.

8. Признать необходимым пересмотреть уголовное законодательство СССР и союзных республик, имея ввиду заменить уголовную ответственность за некоторые должностные, хозяйственные, бытовые и другие менее опасные преступления мерами административного и дисциплинарного порядка, а также смягчить уголовную ответственность за отдельные преступления.

Поручить Министерству юстиции СССР в месячный срок разработать соответствующие предложения и внести их на рассмотрение Совета Министров Союза ССР для представления в Президиум Верховного Совета СССР.

Председатель Президиума Верховного Совета СССР К. ВОРОШИЛОВ.

Секретарь Президиума Верховного Совета СССР Н. ПЕГОВ.

Москва, Кремль. 27 марта 1953 г.

НА ПОЛЯХ СТРАНЫ

Колхозы имени Сталина, имени Кирова и „Ленинец“ Кореновского района, Краснодарского края за три дня закончили сев яровой пшеницы и завершают сев ячменя. Бригада прославленного кубанского механизатора Ивана Шацкого закончила сев многолетних трав и произвела подкормку озимой пшеницы на плащади 350 гектаров.

Колхоз имени Будённого, Голопристанского района, Херсонской области, за полтора рабочих дня заборонoвал всю зябь в два следа на площади одна тысяча гектаров и одновременно за такой же срок произвёл сев яровых культур перекрестным и узкорядным способом.

В южных районах Украины начался сев масличного льна.

(ТАСС).

СОЦИАЛИСТИЧЕСКОЕ ОБЯЗАТЕЛЬСТВО

механизаторов и колхозников сельхозартелей зоны деятельности Биряковской МТС на 1953 год

XIX съезд Коммунистической партии Советского Союза определил программу пятой пятилетки, предусматривающей дальнейший мощный подъём и развитие всего народного хозяйства СССР.

Мы хорошо понимаем, что большие и ответственные задачи поставленные XIX съездом партии перед работниками сельского хозяйства могут быть выполнены только в тесном содружестве тракторных и полеводческих бригад, совместными усилиями всех колхозников и колхозниц, всех работников МТС.

Вступая в социалистическое соревнование берём на себя следующие обязательства:

По урожайности сельскохозяйственных культур

Получить урожай в среднем по зоне: яровых зерновых не менее 14,5 центнеров с гектара, озимой ржи—15, льноволокна—3,9, льносемени—3,1, картофеля—140, семян многолетних трав—1 центнер с гектара. Колхозы имени Молотова, «Большевик», «Стахановец», «Путь к коммунизму» обязуются получить урожай зерновых культур не менее 15 центнеров с гектара. А полеводческие бригады бригадиров тт. А. М. Долгиревой и Н. П. Тарасовского (колхоз имени Молотова) в содружестве с тракторными бригадами бригадиров тт. А. А. Подшивалова, А. А. Шавалдина решили собрать на всей площади посева средний урожай зерновых не менее 17 центнеров с гектара.

Успешное проведение весеннего сева считаем одним из главных условий получения высоких урожаев. В связи с этим обязуемся к 1 апреля закончить ремонт всех тракторов, посевных и почвообрабатывающих машин МТС и до 10 апреля инвентарь и сельхозмашины в колхозах. Заготовим и вывезем на поля навоза 64 000 тонн. До 10 апреля закончим засыпку семян, отсортируем и доведём их до посевных кондиций. Посев зерновых и льна в текущем году проведём только высококачественными семенами. Разместим посевы сельскохозяйственных культур по лучшим предшественникам. Проведём весеннее боронование и подкормку озимой ржи на площади 1 695 гектаров. Сев льна закончим в 5—7 дней; яровые, зерновые и бобовые за 12—15 дней. Проведём рядовой сев на всей площади зерновых культур, из них тракторными сеялкама 90 процентов, в том числе 300 гектаров перекрестным и 500 гектаров ускорядным способом. Посадим квадратно-гнездовым способом 100 гектаров картофеля.

Уборку урожая закончим в 25 календарных дней, и уберём комбайнами 4 000 гектаров. Придавая большёе значение льноводству и повышению доходности колхозов от льнопродукции, сев льна проведём по лучшим предшественникам, организуем подкормку и прополку посевных площадей. До 10 апреля закрепим все плащади льна за звеньями. Теребление льна завершим в 5—7 дней и расстил льносоломки под августовские росы.

По развитию животноводства и повышению его продуктивности

Обеспечить выполнение государственного плана развития животноводства в 1953 году по всем видам скота каждым колхозом и добьёмся надоя на 1 фуражную корову не менее 1450 литров. Для этого выполним план сева кормовых и силосных культур и соберём урожай кормовых культур по 200 центнеров с гектара, силосных не менее 250 центнеров. План заготовки сена выполним к 1 августа, для этого уберём на каждую тракторную сенокосилку по 200 гектаров и на конную по 100 гектаров. Ремонт силосорезок, строительство и ремонт силосных сооружений закончим к 15 июня. Заложим силоса не менее 9 600 тонн, в том числе силами МТС 7 000 тонн.

Выполним план механизации трудоёмких работ на животноводческих фермах, механизируем подачу воды и введём автопоение в колхозах. Не позднее 1 октября закончить новое строительство и ремонт старых животноводческих помещений.

По улучшению использования механизмов МТС

Коллектив МТС и колхозники обязуются высокопроизводительно использовать трактора, комбайны и другие сельскохозяйственные машины, внедрить почасовой график на посевных и уборочных работах. Добиться двухсменной работы и перевыполнения сменных норм выработки. Довести сезонную выработку на условный 15-сильный трактор в условной пахоте не менее 350 гектаров. Убрать каждым самоходным комбайном не менее 350 гектаров. Вытеребить каждой льнотеребилкой ЛТ—7 не менее 60 гектаров. Создадим постоянные бригады на молотилках, обеспечим выполнение плана каждой молотилкой, завершим обмолот всех культур к 7 ноября.

Отдельные передовики МТС берут повышенные обязательства. Трактористы на тракторе ДТ—54 Н. П. Мельников, М. А. Камкин, В. Н. Марков, А. А. Шадрин решили за свою смену выработать по 600 гектаров. Трактористы на тракторе КД—35 Михаил Осипов и Измаил Кряжев—по 300 гектаров. Трактористы на тракторе НАТИ А. А. Артюгин, А. И. Кокушков, А. А. Шахов, К. В. Домашин—по 450 гектаров. Комбайнёры самоходных комбайнов С. В. Малышев, Г. В. Гусев, В. Проворов, Н. А. Тёкотев обязались убрать хлеба с площади 400 гектаров. Льнотеребильщики — Н. Ф. Коновалов, В. Ермолин, М. Сорокин и И. В. Лубнин обязались выполнить по две сезонные нормы.

Путём правильного использования тракторов и прицепных машин сэкономить на 5 процентов горючего и снизить себестоймость тракторных работ на 3 процента к плану. Для получения высоких урожаев в 1954 году обеспечим вспашку паров до 10 июня. В августе—сентябре поднимем зябь под весь яровой сев будущего года, в том числе тракторами 5 000 гектаров.

По планированию и организации труда в МТС и колхозах

Совместными силами мы будем и дальше укреплять наши колхозы. Будем работать честно, беречь и умножать государственное добро. Мы обязуемся все, как один, систематически выполнять и перевыполнять дневные нормы выработки и задания при отличном качестве работ.

Мы, механизаторы и колхозники даём слово к 36 годовщине Октябрьской социалистической революции выполнить план сдачи зерна государству по обязательным поставкам и натурплате за работы МТС и к 1 декабря засыпать полностью все семенные фонды, к этому же сроку выполнить план сдачи льнотресты и льносемени государству.

Принимая на себя эти обязательства мы примем для этого всё, чтобы на основе социалистического соревнования добиться в 1953 году новых успехов в развитии всех отраслей сельского хозяйства.

Обязательство обсуждено и принято на совете МТС и работников машинно-тракторной станции.

* * *

Аналогичное совместное социалистическое обязательство приняли на себя механизаторы Спасской МТС и колхозники сельхозартелей зоны деятельности этой станции. Они обязались весь тракторный парк с его тракторами и почвообрабатывающими машинами подготовить к 1 апреля, а к 10 апреля привести в полную готовность тягловую силу, транспортные средства, упряжь и другой инвентарь колхозов. Весенний сев зерновых культур закончить в 18 дней; сев льна в 5—7 дней. Уборку зерновых культур в 15 дней; теребление, околот и расстил льна в 20 дней. План заготовки сена выполнить к 1 августа.

Выработку довести на условный 15-сильный трактор не менее 350 гектаров, на комбайн—300 гектаров и льнотеребилку не менее 70 гектаров. Обмолот зерновых и бобовых закончить к 7 ноября и к этому же сроку выполнить план сдачи хлебозаготовок и натурплаты за работы МТС. К 1 декабря засыпать все семенные фонды в колхозах и выполнить план льнопродукции государству.

По родной стране

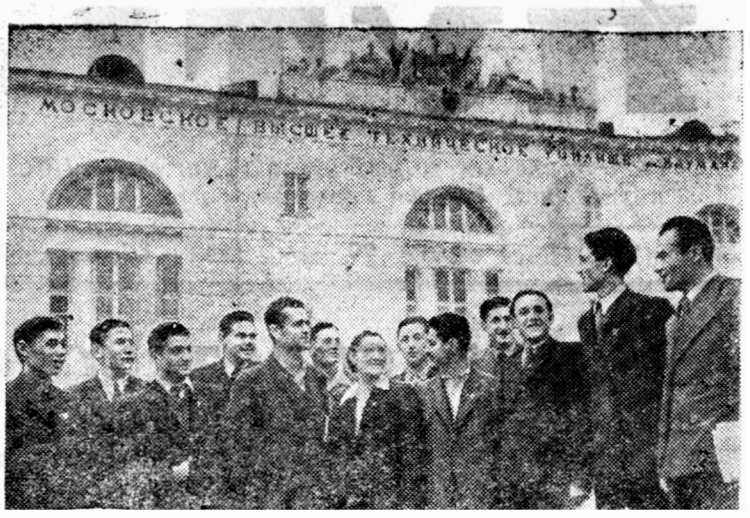

В Московском высшем техническом училище имени Баумана обучаются студенты 35 национальностей Советского Союза.

На снимке: группа студентов механико-технологического факультета у здания училища. Слева направо — киргиз О. Медеров, казах А. Омаров, армянин Б. Филорикян, латыш Г. Виксне, русский А. Соколов, белорусс А. Матюк, русская И. Гараева, лакец Т. Абидов, азербайджанец Н. Ашумов, грузин Р. Церетели, украинец В. Лапа, татарин Н. Насибулин и лезгин Ш. Алиев.

Фото Н. Кулешова. Пресс-клише ТАСС.

На призыв учащихся Биряковской средней школы

В ответ на обращение комсомольцев и учащихся Биряковской средней школы ко всем комсомольцам и молодёжи, пионерам и школьникам района по оказанию помощи колхозам в сборе местных удобрений, школьная комсомольская организация Кожуховской семилетней школы на своём собрании решила: всем комсомольцам, пионерам и школьникам активно включиться в работу по сбору золы и птичьего помёта. Это решение выполняется успешно. Собранная зола и птичий помёт сдается на склады колхозов «Память Ленина», «Ворошиловец» и имени Кирова.

Наибольших успехов по заготовке местных удобрений добились комсомолка Тамара Камкина, которая сдала колхозу «Память Ленина» 100 килограммов золы. Пионеры Зина Камкина, Игорь Востров и Володя Камкин сдали на колхозные склады по 100 килограммов золы каждый, Галя Сивкова—30 килограммов золы и 32 килограмма птичьего помёта и многие другие. Сбор местных удобрений учащимися продолжается.

Мы, комсомольцы и молодёжь, пионеры и школьники Кожуховской семилетней школы призываем всех учащихся школ района последовать нашему примеру, горячо откликнуться на обращение учащихся Биряковской средней школы и оказать помощь нашим колхозам в заготовке местных удобрений. Этим самым мы поможем колхозам в поднятии урожайности сельскохозяйственных культур в 1953 году.

Рима Колесова, секретарь комсомольской организации Кожуховской семилетней школы.

По следам наших выступлений

„Хорошо быть пожарным инспектором“

Под таким заголовком был опубликован фельетон в нашей газете. Председатель райисполкома тов. Аверичев сообщил редакции, что факты, указанные в фельетоне, подтвердились. За допущенные нарушения правил советской торговли, беззаботное отношение к выполнению служебных обязанностей и использование их в личных целях, тов. Субботин снят с работы районного пожарного инспектора.

«Куда пойти в баню»

Обсудив заметку, опубликованную под таким заголовком в «Ленинском пути» 19 февраля, исполком Биряковского районного Совета депутатов трудящихся признал правильной содержащуюся в ней критику.

Приняты необходимые меры в организации нормальной работы бани, проведён ремонт печей и водогрейных труб. С 1 марта баня работает бесперебойно.

За редактора Б. И. БЫКОВ.

КАДНИКОВСКАЯ ПТИЦЕВОДЧЕСКАЯ ИНКУБАТОРНАЯ СТАНЦИЯ

открыла приёмные пункты в ВОРОБЬЁВЕ и ЧУЧКОВЕ для приёма инкубаторных яиц от колхозов по заключённым договорам и от населения.

Сдаваемые колхозами и населением яйца зачисляются в счёт обязательных поставок в количестве 3 яиц за каждые 2 сданные яйца.

КАДНИКОВСКАЯ ИНКУБАТОРНАЯ СТАНЦИЯ.

«Ленинский путь» выходит два раза в неделю: по четвергам и воскресеньям. Адрес редакции: д. Климовское, дом № 29. Телефон 32.

ГЕ 00167 Биряковская районная типография Зак. 50. Тираж 1800 экз.