ВОЛОГОДСКАЯ ОБЛАСТНАЯ БИБЛИОТЕКА

Пролетарии всех стран, соединяйтесь!

Ленинский путь

Орган Бирюковского районного комитета КПСС и районного Совета депутатов трудящихся

№ 18 (1435) | Воскресенье, 1 марта 1953 г. | Год изд. 18

Новая победа блока коммунистов и беспартийных

Прошедшие 22 февраля выборы в местные Советы депутатов трудящихся РСФСР явились новой яркой демонстрацией несокрушимого сталинского блока коммунистов и беспартийных, новым торжеством советской демократии, свидетельством могучего морально-политического единства советского народа, его преданности Коммунистической партии Советского Союза, беспредельной любви к родному и любимому вождю и учителю товарищу Сталину.

Опубликованные в печати сообщения о результатах выборов говорят о высокой активности и организованности избирателей. За кандидатов в депутаты Вологодского областного Совета голосовало 99,56 процента от общего числа избирателей, принявших участие в голосовании, за кандидатов в депутаты Бирюковского районного Совета—99,55 процента, за кандидатов в депутаты сельских Советов Бирюковского района—99,13 процента.

Трудящиеся единодушно избрали в местные Советы лучших сынов и дочерей нашей Родины, все они являются кандидатами блока коммунистов и беспартийных. Голосуя за них, трудящиеся нашего района, как и всей Российской Федерации, голосовали за нашего первого всенародного депутата великого вождя и учителя Иосифа Виссарионовича Сталина. Об этом говорят идущие от всего сердца слова избирателей и сделанные ими надписи на избирательных бюллетенях:

«Голосуя за кандидатов блока коммунистов и беспартийных, голосую за товарища Сталина—лучшего друга прогрессивного человечества».

«За Сталина, за счастье, за мир!».

«Я отдаю свой голос за кандидата нерушимого сталинского блока, за верного сына нашей Родины. Да здравствует мир во всём мире! Да здравствует наш родной товарищ Сталин!».

«Голосуя за кандидатов блока коммунистов и беспартийных, я голосую за партию, за Сталина, за нашу счастливую, радостную жизнь, за победу коммунизма в нашей стране.»

Эти и многие другие надписи—яркий свидетель безграничной любви трудящихся к своей родной Коммунистической партии, к своему вождю, учителю и другу Иосифу Виссарионовичу Сталину.

Выборы в местные Советы—яркий свидетель несокрушимости народа в его борьбе за построение коммунизма в нашей стране. Воодушевлённые решениями исторического XIX съезда Коммунистической партии Советского Союза, гениальным трудом товарища Сталина «Экономические проблемы социализма в СССР» и его речью на заключительном заседании XIX съезда партии трудящиеся нашего района приложат все силы к тому, чтобы успешно выполнить поставленные перед районом задачи. Они успешно проведут подготовку к весенним полевым работам, с хорошими показателями завершат зимовку скота, добьются дальнейшего повышения урожайности всех сельскохозяйственных культур и продуктивности животноводства.

Передовые шахты Кизеловского бассейна

27 февраля в Кизеловском угольном бассейне горняки шахт имени Володарского, „Октябрёнок" и шахты № 8—69 выдали на гора первые сотни тонн топлива в счёт марта. Сейчас в бассейне насчитывается уже 15 шахт, досрочно выполнивших двухмесячные задания по добыче топлива.

(ТАСС).

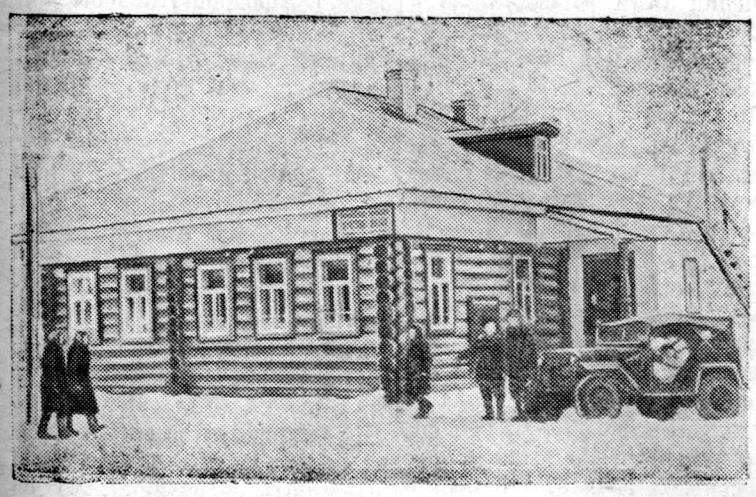

Ежегодно обогащается новыми постройками колхоз «Красное знамя» Вологодского района. В 1952 году, наряду со строительством животноводческих помещений, колхозники выстроили здесь и новую контору для своего правления.

На снимке: новое здание конторы сельскохозяйственной артели «Красное знамя».

Фото Г. Ходунова

Об итогах выборов в Вологодский областной Совет депутатов трудящихся 22 февраля 1953 года

ИЗ СООБЩЕНИЯ ОБЛАСТНОЙ ИЗБИРАТЕЛЬНОЙ КОМИССИИ ПО ВЫБОРАМ В ВОЛОГОДСКИЙ ОБЛАСТНОЙ СОВЕТ ДЕПУТАТОВ ТРУДЯЩИХСЯ

24 февраля 1953 года Вологодская областная избирательная комиссия получила от Окружных избирательных комиссий сведения о результатах выборов в Вологодский областной Совет депутатов трудящихся, составленные на основании данных 1304 участковых избирательных комиссий.

По данным, полученным от всех участковых избирательных комиссий, в выборах депутатов Вологодского областного Совета депутатов трудящихся приняло участие 99,97 процента от общего числа зарегистрированных избирателей.

По всем 120 избирательным округам за кандидатов блока коммунистов и беспартийных голосовало 99,56 процента от общего числа избирателей, участвовавших в голосовании. Против кандидатов в депутаты голосовало 0,44 процента от общего числа избирателей, участвовавших в голосовании.

Согласно статьи 108-й «Положения о выборах в краевые, областные, окружные, районные, городские, сельские и поселковые Советы депутатов трудящихся РСФСР», признано недействительными 11 бюллетеней.

Вологодская областная избирательная комиссия на основании статьи 29-й «Положения о выборах в краевые, областные, окружные, районные, городские, сельские и поселковые Советы депутатов трудящихся РСФСР», рассмотрев материалы по каждому избирательному округу, зарегистрировала избранных депутатов в Вологодский областной Совет по всем 120 округам Вологодской области.

Все избранные депутаты являются кандидатами блока коммунистов и беспартийных.

Областная избирательная комиссия сообщает, что в Вологодский областной Совет депутатов трудящихся избраны следующие товарищи:

БИРЮКОВСКИЙ РАЙОН

ХАРЧЕНКО Александр Симонович.

АРТЮГИН Александр Алексеевич.

Об итогах выборов в Бирюковский районный Совет депутатов трудящихся 22 февраля 1953 года

СООБЩЕНИЕ РАЙОННОЙ ИЗБИРАТЕЛЬНОЙ КОМИССИИ ПО ВЫБОРАМ В БИРЮКОВСКИЙ РАЙОННЫЙ СОВЕТ ДЕПУТАТОВ ТРУДЯЩИХСЯ

Районная избирательная комиссия получила от всех Окружных избирательных комиссий подробные итоги выборов в районный Совет депутатов трудящихся. Приняло участие в голосовании 100 процентов избирателей.

Во всех избирательных округах по выборам в районный Совет за кандидатов блока коммунистов и беспартийных голосовало 99,55 процента общего числа избирателей, участвовавших в голосовании.

На основании статьи 45 «Положения о выборах в краевые, областные, окружные, районные, городские, сельские и поселковые Советы депутатов трудящихся РСФСР», рассмотрев материалы по каждому избирательному округу в отдельности, зарегистрировала избранных депутатов в районный Совет по всем 25 избирательным округам.

Районная избирательная комисссии установила, что в Бирюковский районный Совет депутатов трудящихся избраны следующие товарищи:

Депутаты, избранные в Бирюковский районный Совет депутатов трудящихся

Аверичев Павел Яковлевич—Заболотский округ.

Бардонова Александра Михайловна—Дороватский округ.

Баринов Валентин Николаевич—Васильевский округ.

Дитятьев Александр Асикретович—Кувшиновский округ.

Дунаев Юлий Николаевич — Коринский округ.

Евдокимова Анна Михайловна—Журегинский округ.

Зародов Виталий Михайлович—Семёновский округ.

Ильичёва Антонина Николаевна— Большеивановский округ.

Кабачинский Алексей Степанович — Бирюковский округ.

Кириллов Михаил Иванович — Спасский округ.

Куманикин Иван Петрович—Виторьевский округ.

Опахов Николай Степанович—Вотчинский округ.

Паутова Павла Александровна—Большедворский округ.

Погожев Филарет Филаретович — Большедеревенский округ.

Рычкова Александра Александровна — Кожуховский округ.

Сидоренкова Мария Николаевна— Борисовский округ.

Сокова Галина Ивановна — Алексинский округ.

Соколова Александра Васильевна—Загоскинский округ.

Титов Николай Михайлович—Георгиевский округ.

Тиунцева Александра Анфиногеновна—Малояковковский округ.

Токарева Мария Ивановна—Воробьёвский округ.

Хрушкова Галина Михайловна—Чучковский округ.

Черногубов Юрий Александрович—Никольский округ.

Шутов Михаил Осипович — Закурский округ.

Юшманов Константин Захарович—Уваровицкий округ.

Районная избирательная комиссия по выборам в Бирюковский районный Совет депутатов трудящихся

Алексей Степанович Кабачинский избран депутатом Бирюковского районного Совета депутатов трудящихся

23 февраля состоялось заседание избирательной комиссии Бирюковского избирательного округа № 18 по выборам в Бирюковский районный Совет депутатов трудящихся.

На заседании присутствовали члены избирательной комиссии, представители коммунистических, комсомольских и общественных организаций, обществ трудящихся и печати.

Председатель Окружной избирательной комиссии тов. Кунташев сообщил итоги голосования. Он отметил высокую активность трудящихся, в голосовании участвовали все избиратели округа.

В соответствии со статьей 117 «Положения о выборах в краевые, областные, окружные, районные, городские, сельские и поселковые Советы депутатов трудящихся РСФСР» Окружная избирательная комиссия произвела подсчёт голосов на основании протоколов, представленных Участковыми избирательными комиссиями и, в соответствии со статьей 121 «Положения о выборах», установила, что депутатом Бирюковского районного Совета депутатов трудящихся избран кандидат блока коммунистов и беспартийных Алексей Степанович Кабачинский — секретарь райкома КПСС.

Председатель комиссии тов. Кунташев вручает тов. Кабачинскому удостоверение об избрании его депутатом Бирюковского районного Совета депутатов трудящихся.

Получая удостоверение, тов. Кабачинский выразил искреннюю благодарность избирателям за оказанное ему высокое доверие. Он сказал, что депутат—слуга народа, что его задача, как депутата, состоит в том, чтобы принять все меры к дальнейшему улучшению работы Советов и выполнению задач, поставленных историческим XIX съездом партии, выполнить наказы, высказанные избирателями, что он оправдает доверие своих избирателей.

БЕСЕДЫ О ПЯТОЙ СТАЛИНСКОЙ ПЯТИЛЕТКЕ

Пути повышения урожайности

Товарищ Сталин в своём замечательном труде „Экономические проблемы социализма в СССР“ указал те необходимые условия, при которых будет обеспечен переход нашей страны от социализма к коммунизму. Среди них важное место занимает непрерывный рост всего производства, в том числе и сельскохозяйственного производства.

XIX съезд партии, исходя из гениальных указаний товарища Сталина, в директивах по пятому пятилетнему плану определил задачи по дальнейшему подъёму урожайности на колхозных полях. К 1955 г. в значительных размерах должна быть повышена урожайность всех сельскохозяйственных культур, в особенности урожайность пшеницы, хлопчатника, свеклы, льна, а также всех кормовых культур. Обилие кормов будет способствовать повышению удоев и увеличению других продуктов животноводства.

В отчётном докладе ЦК XIX съезду партии тов. Г. М. Маленков указал те основные пути, с помощью которых наше сельское хозяйство „поднимется на высшую ступень и страна будет застрахована от случайностей погоды навсегда.“ Для этого необходимо: ***повысить качество и сократить сроки проведения полевых работ, улучшить использование тракторов и сельскохозяйственных машин, завершить механизацию основных работ в земледелии, улучшить семенное дело, повсеместно внедрять правильную обработку почвы, увеличить применение удобрений и количество поливных земель, обеспечить быстрейшее освоение в колхозах и совхозах севооборотов с посевами многолетних трав.***

Какие же важнейшие мероприятия должны применить колхозники и работники МТС в содружестве с агрономами и работниками науки, чтобы выполнить эти задачи?

Очень большое значение имеет ***увеличение глубины вспашки,*** в первую очередь под свеклу, хлопчатник, а также под пшеницу. На чернозёмах два—три раза за ротацию севооборота следует проводить вспашку до 30 см. В центральной полосе необходимо в ближайшие годы достигнуть глубины вспашки не менее 20—22 см. Весной 1953 года на каждом поле следует заложить пробную вспашку на такую глубину.

Повышение качества сева требует обязательного применения следоуказателей (маркёров). Криволинейность сева недопустима. Для сокращения затрат труда внедряется проверенный квадратно-гнездовой способ посева пропашных и овощных культур.

Уборка всех культур без потерь в 1953 году должна быть осуществлена повсюду. При этом надо решительно отказаться от высоких срезов, а солому скирдовать немедленно.

Сроки полевых работ особенно важно сократить по весеннему и озимому ***севу.*** Множество передовых колхозов во всех республиках, краях и областях Союза показали образцы в этом отношении. В 1952 году некоторые области, например Сталинградская, за одну пятидневку выполняли почти половину всего плана весеннего сева. Многое сделано для ускорения подъёма паров. Необходимо достигнуть более быстрой обработки полей, поступающих под озимую пшеницу из-под предшественников.

Напомню трактористам и бригадирам тракторных бригад, что полноценной является только ранняя зябь, поднимаемая в конце лета или в начале осени. Сентябрьская зябь повсеместно даёт повышение урожая по сравнению с октябрьской и особенно ноябрьской.

Улучшенное использование тракторов и сельскохозяйственных машин требует постоянного наблюдения за их работой. К весеннему севу 1953 года машинно-тракторным станциям и колхозам необходимо позаботиться о том, чтобы каждая бригада имела полный состав необходимых прицепов с постоянными кадрами прицепщиков, чтобы мощные тракторы работали не с одной, а с тремя или пятью сеялками, а колёсные тракторы на боронировании работали с полным количеством борон, чтобы сеялки во время сева не простаивали, чтобы молотьба хлебов, убранных простыми машинами, начиналась как можно раньше, чтобы на полегших хлебах в помощь комбайнам работали жатки и приспособленные сенокосилки.

Для ***завершения механизации основных работ*** требуется усилить машинную косьбу трав, применять простейшие подъёмники для стогования сена, шире применять тракторные волокуши для сена и скирдования соломы, устраивать механизированные тока.

Товарищи колхозники, лучшие семена—это семена с высокоурожайных полей. ***Улучшить семенное дело***—это значит ускорить размножение наиболее урожайных районированных сортов, готовить семена к посеву с помощью яровизации и воздушно-теплового обогрева и более тщательного сортирования. Крупные и выравненные семена—залог высокого урожая.

Для ***правильной обработки почвы*** необходимо расширять площади под чёрными парами,—под парами осеннего подъёма. Это особенно важно и легче всего выполнить в таких областях и краях, где основной культурой является озимая пшеница. Ускоренной обработки требуют те поля, где озимые хлеба сеются не по чистому пару, а по другим предшественникам. Здесь для получения высокого урожая нужна обработка почвы в самый короткий срок. В центральной полосе важно ускорять посев, удобрение на занятых парах и их обработку. Передовые трактористы лущат жнивьё в одном агрегате с комбайном или ночными сменами тотчас по снятии хлебов. Этот метод рекомендуется применять повсеместно.

Для ***увеличения вносимых удобрений*** надо лучше использовать навоз и торф и другие местные удобрения, не держать навоз в малых кучках, проводить немедленную его запашку. Правильное распределение навоза достигается разбивкой поля на равные клетки. Передовые колхозы широко применяют торфонавозные компосты, торфяную подстилку, изготовляют органо-минеральные гранулы, обрабатывают семена бактериальными удобрениями и неизменно получают высокие урожаи.

Увеличивая количество поливных земель, важно правильно и своевременно производить поливы, а также вносить в эти земли удобрения.

Указания сельскохозяйственной науки по культуре многолетних трав помогут колхозам ускорить ***освоение правильных севооборотов с развитым травосеянием, с посевами многолетних трав.*** Для получения высоких урожаев сена и травяных семян следует использовать летние посевы по парам в засушливой полосе, а на орошаемых землях — посевы по снятии хлебов. Комбайновая уборка клеверных семенников сведёт к минимуму потери семян.

1953 год должен стать годом высоких урожаев всех культур, годом уборки без потерь и годом дальнейшего роста продуктивности в животноводстве.

Академик И. В. ЯКУШКИН.

Полевые работы на юге

Солнце всё сильнее пригревает освобождённые от снега плодородные земли Чуйской долины (Киргизия). Идёт распашка целинных земель, боронование зяби. Колхозы начали ранний сев зерновых яровых. В Быстровском, Чуйском, Ивановском и Кантском районах засеяны первые сотни гектаров ячменём и овсом. Развёртывается массовая предпосевная подготовка почвы под хлопчатник, сахарную свеклу и другие технические культуры.

(ТАСС).

БЕСЕДЫ ВРАЧА

Туляремия и борьба с ней

Большой вред народному хозяйству приносят грызуны: крысы, мыши, зайцы и другие. Они уничтожают посевы и насаждения, портят деревянные здания и склады, поедают продукты в жилищах, складах, магазинах. Но наряду с этим они являются также и носителями разных болезней. Одной из таких болезней и является туляремия.

Советские учёные установили, что туляремия—болезнь грызунов. В природных условиях туляремией болеют водяные крысы, мыши, зайцы и другие грызуны. Болезнь передаётся от больного зверька здоровому через укусы различных паразитов (клещей, блох, вшей и других). Особенно распространение туляремии происходит среди грызунов через иксодового клеща. От грызунов микробы туляремии могут попасть в организм человека и вызвать его заболевание.

Человек может заразиться туляремией, употребляя в пищу продукты, загрязнённые больными мышами, пользуясь заражённой водой; или во время работы по обмолоту хлебов, перевозке соломы и сена, где имеются больные грызуны. В летнее время можно заболеть туляремией от укусов комаров, слепней и клещей. Таковы естественные источники и пути заболевания человека туляремией.

Болезнь у человека начинается внезапно. У больного появляется лихорадка с высокой температурой, головная боль и резкая слабость. Заболевание почти всегда сопровождается опуханием и болезненностью лимфатических желез. Болезнь продолжается в основном 3—4 недели, но может затянуться до года и более. После перенесения болезни трудоспособность восстанавливается медленно, иногда в течение нескольких месяцев. Человек, больной туляремией, безопасен для окружающих.

Одним из важнейших средств предупреждения туляремии является уничтожение грызунов. Уничтожать их надо планомерно и всеми доступными способами. Большое значение в борьбе с грызунами имеет своевременная тщательная уборка и обмолот зерновых культур. Для успешной борьбы с грызунами надо тщательно и регулярно очищать дворы, закапывать ненужные ямы.

При появлении грызунов в помещении, надо заделать все отверстия, через которые грызуны могут проникнуть. В магазинах и на складах продукты следует размещать на стеллажах, имеющих специальные приспособления, препятствующие проникновению грызунов.

Помимо грызунов, нужно вести борьбу с постбищными клещами, которые являются переносчиками этой болезни в организм человека. Целесообразнее всего истреблять клещей весной, когда они сосредотачиваются на сельскохозяйственных животных. Для этого в шерсть крупного рогатого скота, овец и лошадей втирается порошок ДДТ или гексахлоран.

Чтобы предупредить заражение людей через воду, питьевые колодцы должны содержатся в образцовом порядке. Иметь хороший сруб с закрывающейся крышкой.

За последнее время советские учёные сделали большой вклад в дело борьбы с туляремией. Профессора Эльберт и Гайский разработали прививку, которая надёжно предохраняет от заражения туляремией. Прививка производится по типу оспенной, действие которой сохраняется в течение нескольких лет.

Советские учёные прилагают все усилия, чтобы туляремия навсегда исчезла с лица советской земли.

А. А. ЛЕВИНСКАЯ,
пом. эпидемиолога районной СЭС.

Международный обзор

Под бременем гонки вооружений

Гонка вооружений, проводимая правящими кругами Италии под диктовку американских империалистов, всё сильнее разрушает экономику страны. Это тяжёлым бременем ложиться на плечи трудящихся. Оценивая создавшееся положение в нынешней Италии, вождь итальянской компартии Пальмиро Тольятти отмечал: «Во всей Западной Европе Италия сегодня является страной, где наиболее глубоки классовые противоречия, где, с одной стороны, существует безудержная постыдная роскошь, а с другой стороны,—величайшая нищета трудящихся».

Народ Италии, отвергая навязываемый ему так называемый «американский образ жизни», с каждым днём усиливает борьбу за свои права.

В городе Реджо-нель-Эмилия, как сообщает прогрессивная итальянская печать, суд обвинил в «саботаже» 19 рабочих местного машиностроительного завода «Раджане» и приговорил их к тюремному заключению.

Какое же преступление совершили рабочие? Оказывается, что около года тому назад хозяева решили остановить завод, уволив 800 рабочих. Но они не пожелали умирать с голоду и под руководством 19 товарищей взяли предприятие в свои руки и продолжали выпуск продукции.

Итальянским рабочим сейчас часто приходится прибегать к такой форме борьбы за свои права. Итальянская газета «Унита» пишет, что горнопромышленники в провинции Масса-Каррара тоже решили закрыть свою шахту, но 300 шахтёров помешали этому, заняв шахту. На семнадцатый день их пребывания под землёй на посёлок шахтёров налетела полиция. Она захватила в местном кооперативе всё продовольствие, напала на семьи горняков, забросала их дома бомбами со слезоточивым газом и попыталась выбить из шахт засевших там рабочих. Но шахтёры отбили все атаки полиции, которой ничего не осталось делать, как убраться во свояси.

Почему же итальянские промышленники закрывают свои предприятия? Дело всё в том, что реакционное итальянское правительство, проводя гонку вооружений, свёртывает мирную отечественную промышленность. В результате такой политики промышленное производство в стране резко падает, многие предприятия или совсем закрываются или сокращают свою работу. В итоге—в стране растёт безработица. В государстве с населением в 48 миллионов человек уже сейчас, по данным итальянской печати, насчитывается 4 миллиона полностью и частично безработных. Примерно каждый пятый или шестой взрослый итальянец — безработный или полубезработный!

Безработица коснулась не только промышленных рабочих, но и интеллигенции. Как сообщает газета «Глобо», на каждое место школьного преподавателя в Италии имеется 13 безработных учителей.

Всё это ведёт к тому, что условия жизни народных масс в стране ухудшаются с каждым днём. Растут налоги.

Итальянский трудящийся очень плохо жил и до войны, но с тех пор его жизненный уровень снизился ещё вдвое.

Правители Италии, привязавшие страну к колеснице американского империализма, обрекли свой народ на тяжёлые страдания.

Бесправие американских женщин

— Застрелим, если вновь вернёшься в Талануза!

Так наёмные бандиты американских фабрикантов заявили женщине, профсоюзному работнику Мартин, изгоняя её силой оружия из города Талануза (штат Георгия). Мартин хотела организовать на местных текстильных предприятиях, где работают главным образом женщины, рабочий профсоюз. Об этом случае и тяжёлом положении трудящихся женщин США рассказывает в своей книге прогрессивная американская деятельница Грэйс Хатчинск.

Подобный эпизод для современной Америки—обычное явление. По нему можно судить о том, какими правами пользуется там трудящаяся женщина.

Вот несколько фактов. В промышленности и сельском хозяйстве США занято 19 миллионов женщин. Но получают они за свой равный труд с мужчинами на 30—40 процентов меньше. По данным прогрессивной печати, только в одной обрабатывающей промышленности американские капиталисты выколачивают таким путём почти пять с половиной миллиардов долларов дополнительной прибыли (один доллар равен четырём рублям).

В ещё более тяжёлом положении находятся американские батрачки на фермах, где они за ту же работу получают в два раза меньше мужчин.

Нищета гонит на поля не только женщин, но и детей. Круглый год сельскохозяйственным рабочим приходится жить в грязных сараях, дырявых палатках, хибарках из ящиков и старой жести. Батраки совершенно лишёны медицинской помощи. Автор упомянутой выше книги пишет, например, что дети батраков одного из районов штата Техас по полгода не видят молока и многие из них погибают от голода.

Американские империалисты, ведя гонку вооружений, готовя новые войны ради ограбления других народов, беспощадно грабят и свой собственный народ — широкие массы трудящихся США. И особенно трудно приходится в этой стране женщине. Что же касается женщины—негритянки, то её положение ещё более ужасно.

А. Георгиев.

Редактор П. И. Яковлев.