ВОЛОГОДСКАЯ ОБЛАСТНАЯ БИБЛИОТЕКА

Сегодня всенародный праздник— день выборов в местные Советы

Пролетарии всех стран, соединяйтесь!

Ленинский ПУТЬ

Орган Биряковского районного комитета КПСС и районного Совета депутатов трудящихся

№ 16 (1433) | Воскресенье, 22 февраля 1953 г. | Год изд. 18

ВСЕ—НА ВЫБОРЫ!

Товарищи избиратели! Голосуйте за кандидатов сталинского блока коммунистов и беспартийных, за родного и любимого товарища СТАЛИНА, за Коммунистическую партию!

Иосиф Виссарионович СТАЛИН

Всенародный праздник

Как великого праздника ждали народы Российской Федерации сегодняшнего дня, чтобы придти к избирательным урнам и отдать свои голоса за кандидатов нерушимого сталинского блока коммунистов и беспартийных.

С новыми замечательными успехами приходит наш народ к этому знаменательному дню. Руководимые Коммунистической партией, великим гением товарища Сталина советские люди успешно претворяют в жизнь великую программу строительства коммунизма. В 1952 году вступил в строй первенец великих строек коммунизма «Волго-Донской судоходный канал имени В. И. Ленина». Весь народ борется за досрочное выполнение плана строительства Куйбышевской и Сталинградской ГЭС, Главного Туркменского канала и других великих строек коммунизма.

Воодушевлённый решениями исторического XIX съезда Коммунистической партии Советского Союза, гениальным трудом товарища Сталина «Экономические проблемы социализма в СССР» и его речью на заключительном заседании XIX съезда партии, советский народ самоотверженно трудится на благо нашей Родины, укрепляя её мощь и обороноспособность.

Советский Союз стоит во главе могучего лагеря мира и отстаивает дело мира во всём мире, разоблачая подлые происки американо - английских поджигателей новой мировой войны.

Сегодня—в этот торжественный день—каждый избиратель опустит свои бюллетени в избирательную урну, чтобы отдать свой голос за кандидатов сталинского блока коммунистов и беспартийных. Голосуя за них, мы будем голосовать за дальнейший расцвет силы и могущества нашей прекрасной Родины, за успешное претворение в жизнь исторических решений XIX съезда Коммунистической партии, за досрочное осуществление великих строек коммунизма.

Голосуя за них, мы будем голосовать за мудрую сталинскую внешнюю политику Советского правительства, за мир и безопасность народов во всём мире.

Голосуя за них, мы будем голосовать за нашу любимую Родину, за мудрую Коммунистическую партию, за родного друга и отца великого Сталина, за коммунизм.

Все—на выборы!

Радостно жить в нашей стране

Сегодня незабываемый день в моей жизни. Я впервые приду к избирательной урне, чтобы с радостью отдать свой голос за лучших сынов и дочерей нашего народа А. С. Харченко—кандидата в депутаты областного Совета, А. А. Рычкову—кандидата в депутаты районного Совета и П. А. Шумилова—кандидата в депутаты сельского Совета.

Голосуя за них, я буду голосовать за нашу Коммунистическую партию, за любимого Сталина.

Хорошо и радостно жить молодёжи в нашей стране. Под солнцем Сталинской Конституции идёт она светлым путём к великим целям, к коммунизму.

И в этот радостный день мне хочется выразить слова сердечной благодарности лучшему другу советской молодёжи товарищу Сталину за все его заботы о нас молодёжи.

А. В. Шашукова, ученица Кожуховской школы.

Достойный кандидат

Александра Алексеевича Артюгина—тракториста Биряковской МТС—колхозники и механизаторы хорошо знают как чуткого товарища, настойчивого в достижении поставленной цели. Самоотверженный стахановский труд сделал его имя широко известным в районе. Вот почему с таким единодушием он был выставлен кандидатом в депутаты областного Совета.

Пятнадцать лет тов. Артюгин работал на тракторе, любовно ухаживал за ним и не имел простоев. За сезон 1952 года А. А. Артюгин вспахал на тракторе за свою смену 386 гектаров и убрал самоходним комбайном 139 гектаров.

Я с родостью отдам свой голос за достойного кандидата в депутаты тов. Артюгина.

Подшивалов, бригадир тракторной бригады Биряковской МТС.

Кандидаты народа

Лучших из лучших людей выставили трудящиеся своими кандидатами в депутаты: в областной Совет—лучшего тракториста Биряковской МТС тов. А. А. Артюгина, в районный Совет—лучшую доярку колхоза имени Молотова Г. М. Хрушкову, в сельский Совет—лучшую колхозницу колхоза имени Молотова М. И. Федюкину.

Сегодня я с радостью отдам свой голос за этих кандидатов.

Л. И. КОПТЯЕВА, библиотекарь Чучковской сельской библиотеки.

Я голосую

Сегодня, в праздник всенародный,
За наших лучших сыновей
Я голос свой отдам свободный,
За счастье Родины моей.

Чтобы моя страна родная
Росла и крепла с каждым днём,
На стройках Волги и Алтая
Кипела жизнь сплошным ключом,

Чтоб наши фабрики, заводы
Росли и множились в рядах,
Чтоб потекли в пустынях воды,
И крайний север был в садах,

Чтоб мир торжественно и гордо
На всей планете вечно был,
Чтоб наш народ всегда спокойно
Работал, думал и творил.

В. Тюшков.

Под солнцем Сталинской Конституции

С нетерпением ждали мы, молодые избиратели, того радостного дня, когда впервые в жизни придём к избирательным урнам, чтобы отдать свои голоса за кандидатов сталинского блока коммунистов и беспартийных, за лучших и достойных сынов и дочерей нашего народа. И вот сегодня этот день настал.

Счастливые живём мы под солнцем Сталинской Конституции, открывшей нам широкие пути к знаниям, давшей возможность думать, хотеть, дерзать и мочь. Как радостно сознавать, что ты становишься образованным человеком своей великой Родины и скоро сумеешь отблагодарить её за это своей плодотворной работой на благо народа.

С радостным волнением мы сегодня опустим бюллетени в избирательную урну, отдавая свои голоса за тт. А. С. Харченко и А. С. Кабачинского, веря в то, что они оправдают высокое доверие народа и в своей работе будут политическими деятелями ленинского типа, такими же ясными и определёнными деятелями, каким был Ленин, каким является товарищ Сталин.

П. Романов, К. Яковлев, Р. Хватаев, Н. Окунев, ученики 10 класса Биряковской средней школы.

За прекрасное настоящее и счастливое будущее

Свободно и счастливо живёт и работает человек в нашей стране, которая, развиваясь быстрыми темпами, уверенно идёт к коммунизму. Сталинская Конституция дала нашему народу право на труд, право на отдых, право на образование и многие другие права. Таких прав не имеют трудящиеся капиталистических стран, там власть принадлежит не трудящимся, а небольшой кучке капиталистов.

Мне уже 69 лет. Много прожил и испытал я за эти годы. До Великой Октябрьской революции я жил бедно. Имел маленький клочёк земли, но и его обработать было нечем, а платил за него большие налоги.

Только с приходом Советской власти крестьяне получили землю, которая является теперь всенародным достоянием и закреплена за колхозами навечно. Только наша Коммунистическая партия и Советская власть открыли путь трудовому крестьянству к счастливому настоящему.

Сегодня я с радостью отдаю свой голос за кандидатов нерушимого сталинского блока коммунистов и беспартийных А. А. Артюгина, Г. И. Сокову и И. А. Соколова. Голосуя за них, я буду голосовать за первого всенародного кандидата в депутаты товарища И. В. Сталина, за цветущую жизнь нашего народа, за его счастливое будущее.

И. С. Баринов, колхозник сельхозартели „Путь Ленина".

Трудовые успехи механизаторов

Трудовыми успехами отмечают день выборов в местные Советы механизаторы Биряковской МТС. Встав на трудовую вахту в честь дня выборов, тт. К. Домашин, Н. Омеличев, М. Свешников, А. Пономарёв и кандидат в депутаты областного Совета тов. А. А. Артюгин своим стахановским трудом обеспечили досрочный выпуск из ремонта ко дню выборов пяти тракторов. Их успех позволяет своевременно выполнить февральский план ремонта тракторов по машинно-тракторной станции в целом.

М. Зубакин.

С высокими показателями

С большим подъёмом трудится в эти дни коллектив мастерского участка мастера леса Озерёновского лесопункта тов. Хрулёва. Взятые ещё в начале осенне-зимнего сезона социалистические обязательства подкрепляются делами. Лесозаготовители горят одним желанием—дать любимой Родине как можно больше леса, выполнить и перевыполнить дневное задание. И эти стремления находят живое воплощение в их славном труде.

Среда—18 февраля — обычный рабочий день. Он мало чем отличается от других дней. Как же потрудились в этот день рабочие участка?

Перевыполнено дневное задание на вывозке леса. Тракторист П. В. Мельников на тракторе КТ — 12 вывёз за смену 49 кубометров, вместо 36 по плану, и выполнил сменную норму на 136 процентов. В этот день он заработал 68 рублей. Тракторист О. Вальт вывёз 47,5 кубометра, выполнил сменную норму на 132 процента, и заработал 66 рублей.

На 185 процентов выполнили дневную норму выработки раскряжевщики Н. В. Гусев и В. С. Шипунов и заработали по 50 рублей каждый.

Бригада сортировщиков леса (бригадир Густав Мендерлен) рассортировала за день 154 кубометра леса и погрузила 93 кубометра. В этот день она выполнила дневную норму на 140 процентов. Каждый рабочий бригады заработал по 40 рублей.

Вальщик леса Карл Майер, взявший обязательство свалить за сезон 6000 кубометров леса, выполнил дневную норму на 158 процентов. Сезонный рабочий вальщик Н. Е. Пичкалов выполнил норму на 160 процентов. Дневной заработок каждого из них свыше 50 рублей.

С хорошими показателями пришли из делянки обрубщики. Звено А. И. Лукьяновой выполнило дневную норму на 131 процент и заработало 204 рубля.

Работа этого мастерского участка—хороший пример для всех мастерских участков. Мы твёрдо уверены, что коллектив участка мастера леса Хрулёва не сдаст своих темпов, а будет ещё больше наращивать их, чтобы досрочно выполнить взятые социалистические обязательства.

Так, изо дня в день перевыполняя задания, участок мастера леса тов. Хрулёва встречает всенародный праздник—день выборов в местные Советы депутатов трудящихся.

А. Н. Насонов, начальник Озерёновского лесопункта.

* * *

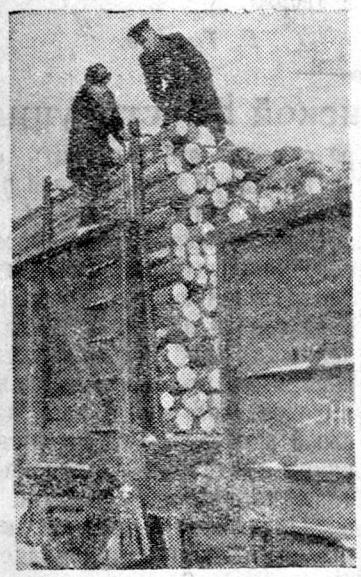

Много древесины даёт для страны Семигородний леспромхоз. Ежедневно с нижнего склада леспромхоза по железной дороге отправляются платформы и вагоны с лесом в различные пункты Советского Союза.

На снимке: старший мастер погрузки Семигороднего леспромхоза А. А. Смирнов (слева) сдаёт вагоны, гружённые лесом, весовщику Северной железной дороги А. В. Новожилову.

Фото Г. Удальцова.

Да здравствует 35-я годовщина Советской Армии и Военно-Морского Флота!

На страже мирного труда

Завтра народы Советского Союза отметят 35-летие Советской Армии и Военно-Морского Флота.

23 февраля 1918 года, когда молодые отряды Советской Армии наголову разбили под Псковом и Нарвой войска немецких захватчиков, стало днём рождения наших славных Вооружённых Сил.

„Красная Армия,—учит товарищ Сталин,—есть армия защиты мира и дружбы между народами всех стран. Она создана не для завоевания чужих стран, а для защиты границ Советской страны. Красная Армия всегда относилась с уважением к правам и независимости всех народов („О Великой Отечественной войне Советского Союза", Госполитиздат. 1951 г., стр. 89).

Созданная великими вождями трудящихся Лениным и Сталиным, Советская Армия за годы своего существования прошла славный боевой путь, показала пример беззаветного служения Родине, доблестного выполнения своего воинского долга. Под руководством партии Ленина — Сталина в 1918—1922 годах в упорной борьбе против иноземных захватчиков и белогвардейцев Советская Армия отстояла честь, свободу и независимость нашей Советской Родины.

Величайшим испытанием для Советского Союза и его Вооружённых Сил явилась Великая Отечественная война. В этой тяжелейшей из всех войн, которые приходилось вести нашей Родине, Советский Союз разгромил немецкую и японскую фашистскую тиранию, избавил народы Европы и Азии от угрозы фашистского рабства. Война показала великую жизненную силу советского общественного и государственного строя, мудрость и дальновидность политики Коммунистической партии Советского Союза. Война показала, что Советский Союз располагает первоклассной армией, имеющей вполне современное вооружение, опытнейший командный состав и несравненные морально-боевые качества.

Гений Сталина принёс нам победу над сильным и коварным врагом. Величайший полководец товарищ Сталин вооружил наших людей самой передовой советской военной наукой. Под его непосредственным руководством и по его гениальным замыслам были подготовлены и проведены все решающие операции Великой Отечественной войны.

Советская Армия предстала вновь перед всем миром как армия нового типа, как подлинно народная армия, армия братства между нациями нашей страны, как армия, воспитанная в духе интернационализма.

В результате всемирно-исторической победы советского народа от капиталистической системы отпали Китай, народно-демократические страны в Европе. Был создан единый могучий лагерь демократии и социализма во главе с Советским Союзом. Национально-освободительное движение в колониях и полуколониях приняло небывалый размах, угрожая самому существованию всей колониальной системы империализма. Широчайший размах приняло международное коммунистическое движение.

В послевоенный период Советский Союз добился огромных успехов в мирном хозяйственном и культурном строительстве.

Занятое мирным созидательным трудом, Советское государство последовательно проводит миролюбивую внешнюю политику, политику мира и дружбы между народами.

С каждым годом новых и новых успехов добиваются народно-демократические страны в строительстве новой жизни.

Иная картина в лагере империализма. Пренебрегая уроками истории, американские империалисты открыто начали подготовку к новой войне в целях завоевания мирового господства. Они сколачивают агрессивные блоки, раздувают гонку вооружений, возрождают германский и японский милитаризм, третий год ведут разбойничью войну против свободолюбивой Кореи.

Американские империалисты различными провокациями пытаются запугать советский народ. Но тщетны эти попытки. Воспитанный Лениным и Сталиным в духе бесстрашия, советский народ с непоколебимым спокойствием продолжает свой мирный труд.

Вооружённый гениальным трудом И. В. Сталина „Экономические проблемы социализма в СССР", его исторической речью на XIX съезде партии, решениями съезда, советский народ с огромным воодушевлением воздвигает величественное здание коммунистического общества. Советский народ бдительно следит за преступными происками поджигателей войны, неустанно укрепляет оборонную мощь Советского государства. Он уверен в силе и мощи своего родного государства, своей армии, способной нанести сокрушительный удар всем тем, кто посмеет напасть на нашу Родину.

На страже мирного труда и государственных интересов нашей Родины бдительно и надёжно стоят, окружённые всенародной любовью и заботой, наши доблестные Советская Армия и Военно-Морской Флот.

Полковник П. ЯХЛАКОВ.

Родная армия

Непобедимая, стальная,
Родная армия моя,
Стоишь на страже, защищая
Мир, завоёванный в боях.

Большой ты подвиг совершила,
Разбив фашистские орды.
И радость, счастье, мир вселила
Везде, где только была ты.

И стяг победы величавый
Над нею реет в высоте,
Как символ силы, символ славы,
Как символ верности стране.

И мир, что в битвах отстояли,
Родная армия хранит.
Её полки на страже встали.
И их никто не сокрушит.

В. Тюшков.

Международный обзор

Международный День борьбы против колониального режима

Под лозунгами борьбы за мир и национальную независимость народов колониальных стран демократическая молодёжь и с нею всё прогрессивное человечество отмечают 21 февраля Международный День борьбы против колониального режима. Эта борьба приобретает особое значение сейчас, когда американские империалисты усиливают происки в колониях для использования их в качестве плацдармов для нападения на страны социалистического лагеря, для превращения колониальных народов в пушечное мясо в своих захватнических войнах, которые они ведут и которые планируют.

В колониях и зависимых странах всё ещё живёт около миллиарда человек—почти половина населения земного шара. Империалисты США и Западной Европы из крови и пота колониальных народов выколачивают колосальные прибыли.

Но уже прошли безвозвратно времена, когда империалистические хищники безмятежно грабили колонии. Народы этих стран всё энергичнее начинают бороться против своих угнетателей. Великим примером для них является историческая победа китайского народа, сбросившего с себя империалистический гнёт, их вдохновляет мужественное сопротивление корейского народа американо-английским интервентам. Колониальная система империалистов рушится. Фронт империализма прерван в Китае, Корее, Вьетнаме, где возникли народные республики.

Как сообщает зарубежная печать, усиливается борьба против империализма в Малайе, Бирме, Индонезии, на Филиппинах, в странах Латинской Америки, на Африканском континенте, а также в странах Ближнего и Среднего Востока. Всё более широкие круги населения порабощённых стран вовлекаются в освободительную борьбу. Руководящей силой этого могущественного движения выступает рабочий класс колоний и зависимых стран и его авангард—коммунистические партии.

Варварство американской военщины

Продолжаются зверские бомбардировки мирного населения Пхеньяна и других корейских городов и населённых пунктов, где нет никаких военных объектов. В прошедшем году американские лётчики сбросили на столицу Корейской Народно-Демократической Республики более 52 тысяч бомб разного калибра. Иными словами на каждый квадратный километр городской территории сброшена тысяча бомб. Уничтожены 42 больницы, университет, семь институтов, 75 школ, жилые здания. Вот результат только одного „рядового" налёта на Пхеньян, совершённого американскими бандитами 24 января: свыше ста человек убитых, в том числе 36 детей, сотни жителей, оставшихся без крова, разрушены амбулатория Общества Красного Креста и детский сад, ряд других лечебных и общественных учреждений.

Применение американскими агрессорами бактериологического оружия против корейского и китайского народов было разоблачено перед всем миром авторитетнейшими международными комиссиями учёных и общественных деятелей. Однако использование этого страшного оружия массового уничтожения не прекращается. Недавно Центральное телеграфное агентство Кореи сообщило, что американское командование применило бактериологическое оружие не только на Восточном фронте, как она делала до сих пор, но и на Западном фронте.

Чуть ли не ежедневно газеты сообщают о кровавых расправах над корейскими и китайскими военнопленными в американских лагерях смерти на островах Кочжедо, Чежудо и других. Вопреки лживой пропаганде агрессоров, утверждающей, будто военнопленные не желают вернуться на родину, узники этих лагерей требуют соблюдения международных соглашений о репатриации военнопленных. На днях иностранная печать сообщила о новой зверской расправе американцев с военнопленными в концлагере Кочжедо лишь за то, что они пели патриотические песни в день 5-летия корейской Народной армии. Применив отравляющие вещества, захватчики убили и ранили 39 военнопленных.

Но никакие зверства не могут сломить воли корейского народа, отстаивающего свою свободу и независимость. В одном из своих недавних выступлений вождь корейского народа Ким Ир Сен подчеркнул, что злодеяния агрессоров лишь укрепили решимость корейского и китайского народов добиться победы, сплотили народы Азии на отпор агрессорам, вызвали возмущение и ненависть во всём мире к действиям американских империалистов. Борьба корейского народа, сказал Ким Ир Сен, пользуется моральной поддержкой всех миролюбивых народов, борющихся за укрепление мира против угрозы новой мировой войны.

С. ИВАНОВ.

Редактор П. И. Яковлев.

ПРОДОЛЖАЕТСЯ ПОДПИСКА

на газеты: **„Социалистическое земледелие", „Сталинская молодёжь", „Ленинский путь"** и **„Блокнот агитатора"** издания Вологодского ОК КПСС.

Подписка принимается всеми отделениями связи и колхозными почтальонами.

„СОЮЗПЕЧАТЬ".

... раз в неделю: по пятницам и воскресеньям. Адрес редакции: д. Климовское, дом № 29. Телефон 32.