Пролетарии всех стран, соединяйтесь!

Ленинский ПУТЬ

Орган Биряковского районного комитета КПСС и районного Совета депутатов трудящихся

№ 90 (1416) | Четверг, 25 декабря 1952 г. | Год изд. 18

В КОМИТЕТЕ ПО МЕЖДУНАРОДНЫМ СТАЛИНСКИМ ПРЕМИЯМ „ЗА УКРЕПЛЕНИЕ МИРА МЕЖДУ НАРОДАМИ“

17 и 20 декабря под председательством академика Д. В. Скобельцына состоялись заседания Комитета по международным Сталинским премиям «За укрепление мира между народами».

Комитет рассмотрел поступившие предложения о присуждении международных Сталинских премий за текущий год и принял решение по этому вопросу.

Ниже публикуется постановление Комитета о присуждении международных Сталинских премий «За укрепление мира между народами» за 1952 год.

О ПРИСУЖДЕНИИ МЕЖДУНАРОДНЫХ СТАЛИНСКИХ ПРЕМИЙ „ЗА УКРЕПЛЕНИЕ МИРА МЕЖДУ НАРОДАМИ“ ЗА 1952 ГОД

Постановление Комитета по международным Сталинским премиям „За укрепление мира между народами“ от 20 декабря 1952 года

За выдающиеся заслуги в деле борьбы за сохранение и укрепление мира присудить международные Сталинские премии «За укрепление мира между народами» следующим представителям демократических сил различных стран мира:

1. Ив ФАРЖУ—(Франция);
2. Сайфуддину КИТЧЛУ—председателю Всеиндийского совета мира;
3. Элизе БРАНКО—деятельнице Федерации бразильских женщин;
4. Полю РОБСОНУ—(США);
5. Иоганнесу БЕХЕРУ—писателю (Германская Демократическая Республика);
6. Джеймсу ЭНДИКОТТУ—священнику (Канада);
7. Илье ЭРЕНБУРГУ—писателю (СССР).

Председатель Комитета академик Д. В. СКОБЕЛЬЦЫН.

Заместители Председателя Комитета ГО МО-ЖО (Китай), ЛУИ АРАГОН (Франция).

Члены Комитета: М. АНДЕРСЕН-НЕКСЕ (Дания), ЯН ДЕМБОВСКИЙ (Польша), ДЖОН БЕРНАЛ (Англия), МИХАИЛ САДОВЯНУ (Румыния), ПАБЛО НЕРУДА (Чили), А. А. ФАДЕЕВ (СССР).

20 декабря 1952 года. г. Москва.

Выборы в местные Советы депутатов трудящихся

22 февраля 1953 года трудящиеся района будут избирать местные органы государственной власти.

Выборы в местные Советы являются большой политической кампанией, потому что они будут способствовать усилению роли Советов в решении задач, поставленных XIX съездом партии.

В районе в прошлые выборы было избрано 201 депутат, кроме этого привлечено к участию в работе постоянных комиссии свыше 300 человек.

Но в работе сельских Советов есть серьёзные недостатки: некоторые из них не проявляют инициативы в решении хозяйственных задач, работают без плана, не вникают в экономику колхозов. В своей работе не опираются на широкие массы трудящихся, не прислушиваются к их голосу. К таким относятся Никольский, Заболотский, Воробьёвский, Семёновский сельсоветы.

Сейчас в районе проходят собрания трудящихся и общественных организаций по выдвижению представителей в районную и сельские избирательные комиссии по выборам в районный и сельские Советы. В эти комиссии будет избрано 857 человек.

Задача партийных, комсомольских и профсоюзных организаций, сельских Советов провести эти собрания на высоком уровне, выдвинуть лучших, достойных представителей народа.

Широко развернуть массово-политическую работу с населением по разъяснению Положения о выборах, принципов Сталинской конституции, прав и обязанностей граждан Советского Союза.

Для этого необходимо до 1 января 1953 года создать на каждом избирательном участке агитпункт и сделать его центром всей агитационной работы на избирательном участке.

Только при этом условии можем донести до избирателей великие принципы советской демократии, рассказать о наших достижениях и недостатках, успешно агитировать за избрание кандидатов сталинского блока коммунистов и беспартийных.

Выборы в местные Советы—большая политическая кампания, успешное проведение её покажет нерушимое единство советского народа, любовь и преданность Коммунистической партии.

Об избирательных округах по выборам в районный Совет депутатов трудящихся

Решение исполнительного комитета Биряковского районного Совета депутатов трудящихся от 23 декабря 1952 года

На основании статей 41 и 42 «Положения о выборах в краевые, областные, окружные, районные, городские, сельские и поселковые Советы депутатов трудящихся РСФСР» исполнительный комитет Биряковского районного Совета депутатов трудящихся РЕШИЛ:

Образовать следующие избирательные округа по выборам в районный Совет депутатов трудящихся:

Георгиевский избирательный округ № 1

(Центр—село Георгиевское)

Село Георгиевское, деревни: Заднее, Середнее, Заполье, лесоучастки: Берег Озерёна, Чудиново, Квартал № 17.

Большедеревенский избирательный округ № 2

(Центр—деревня Большая

Деревни: Большая, Титовское, Пашиково, Косиково, Некрасово, Щекотово, Копылово, Сукманница, Горка.

Большеивановский избирательный округ № 3

(Центр—деревня Большие Ивановские)

Деревни: Большие Ивановские, Нелидово, Петряево, лесоучастки: Микшино, Козлёна, Вотча, Ширбуй.

Воробьевский избирательный округ № 4

(Центр—деревня Воробьево)

Деревни: Воробьёво, Капустино, Большое Яковково, Куваево, Курья, Толстоумово, Федяево, Воксино, Малые Горицы, Опалёво, Рогозкино, Дюрбенёха, Преображенское.

Малояковский избирательный округ № 5

(Центр—деревня Малое Яковково)

Деревни: Малое Яковково, Павлово, Виторьево, Кощеево, Пахири, Ильмоватица, с. Никольское, лесоучастки: Устье Соры, Квартал № 46, Квартал № 28.

Алексинский избирательный округ № 6

(Центр—деревня Алексино)

Деревни: Алексино, Осаново, Ядрово, Михалёво, Малые Ивановские, Горка, Круглица, Молодёново, Шипуново, Анашкино, Иванцево, Угольское, Поповское, Большие Горицы.

Коринский избирательный округ № 7

(Центр—деревня Корино)

Деревни: Корино, Новое, Пирогово, Семакино, Великий Двор, Лубодино, Бережок.

Кувшиновский избирательный округ № 8

(Центр—деревня Кувшиново)

Деревни: Кувшиново, Яковково, Прудовка, Агафоново, Боярское, Зогзино, Ершово, Притыкино.

Закурский избирательный округ № 9

(Центр—деревня Закурское)

Деревни: Закурское, Третьяково, Березино, Овсянниково, Клоково, Билино, Старое, Зманово, Галкино, Лычное, Починок, Огарово, Кокшарово, Калинкино.

Васильевский избирательный округ № 10

(Центр—деревня Васильевское)

Деревни: Васильевское, Андреевское, Дьяково, Мамонкино, Корчево, Горка, Варушино, Поповское.

Борисовский избирательный округ № 11

(Центр—деревня Борисово)

Деревни: Борисово, Тишино, Семенцево, Заполье, Рощенье, Бурдыково, Покровское, Погребное, Билино, Старово, Малахово, Большое Петраково, Погорелово, Холм, Пезлево, Фролово.

Чучковский избирательный округ № 12

(Центр—деревня Чучково)

Деревни: Чучково, Слободищево, Малое Петраково, Горбово, Скоморохово, Ченцово.

Никольский избирательный округ № 13

(Центр—село Никольское)

Село Никольское, деревни: Иваново, Колотовые, Мальшино, Пустошка, Ивовица, Павлово, Жилино, Пепельниково, Васьково, Новое.

Журегинский избирательный округ № 14

(Центр—деревня Журегино)

Деревни: Журегино, Мазовка, Митиха, Щелканиха, Курган, Шилово, Самсино, Клинцево, Мелино, Печёнкино, Лукианиха, Свистуниха, Боярское, Большое Залесье, Малое Залесье, лесоучасток Мольский.

Виторьевский избирательный округ № 15

(Центр—деревня Виторьево)

Деревни: Виторьево, Лашково, Доялиха, Завражье, Высокая, Липовица, Полянка, Косово, Серёдка, Михеево, Селезенево.

Семеновский избирательный округ № 16

(Центр—деревня Семеново)

Деревни: Семёново, Медведково, Алекино, Сорокозубово, Старово, Кринкино, Хмелевица.

Спасский избирательный округ № 17

(Центр—село Спасское)

С. Спасское, деревни: Попово, Пенкино, Денисково, Самылково.

Биряковский избирательный округ № 18

(Центр—село Биряково)

Село Биряково, деревни: Горка, Климовское, Малая Ракула.

Вотчинский избирательный округ № 19

(Центр—деревня Вотчина)

Деревни: Вотчина, Логиново, Кульсеево, Зуево, Алексеево, Прокшино.

Заболотский избирательный округ № 20

(Центр—деревня Заболотье)

Деревни: Заболотье, Шибловка, Большая Ракула, Сенная, Осипиха, Паисово, Савкино, Брюхово, Тимонинское, Следово, Ягодное, Рётча.

Загоскинский избирательный округ № 21

(Центр—деревня Загоскино)

Деревни: Загоскино, Малое Жуково, Большое Жуково, Бурцево, Черёмховая, Арганово.

(Окончание смотри на 2-й странице)

Об избирательных округах по выборам в районный Совет депутатов трудящихся

Решение исполнительного комитета Биряковского районного Совета депутатов трудящихся от 23 декабря 1952 года

(Продолжение.
Начало смотри на первой странице).

Большедворский избирательный округ № 22

(*Центр—деревня Большая*)

Деревни: Большая, Борщёвка, Вакориха, с. Никольское.

Уваровицкий избирательный округ № 23

(*Центр—деревня Уваровица*)

Деревни: Уваровица, Черновские, лесоучастки: Сухая Речка, Осиновские, Квартал № 69, Квартал № 73, Молонга.

Кожуховский избирательный округ № 24

(*Центр—деревня Кожухово*)

Деревни: Кожухово, Подболотная, Голуби, Ихалина, Выставка, Селища.

Дороватский избирательный округ № 25

(*Центр—деревня Дороватка*)

Деревни: Дороватка, Воробьёво, Борщёвка, Нижний Починок, Горный Починок, село Никольское, Глухая, Берег Озеро, Слободка. Лесоучастки: Черняево, Корица, Дудинки, Килехма, Квартал—117, лесоучасток райтопа «Пёртуга», барак артели «Труд» Пёртуга.

Председатель исполкома районного Совета депутатов трудящихся
А. РАЗУМОВ.

Секретарь исполкома районного Совета депутатов трудящихся
В. ЗАРОДОВ.

Партийная жизнь

Собрание интеллигенции

На-днях в Воробьёвском клубе состоялось собрание учителей, медицинских работников и специалистов сельского хозяйства, в котором приняло участие 56 человек.

Участники собрания заслушали и обсудили доклад секретаря РК КПСС тов. Опалихина «О задачах коммунистического воспитания трудящихся в связи с решениями XIX съезда партии».

Первым выступил пропагандист кружка повышенного типа по изучению истории партии тов. Паутов, отметил, что идеологическая работа является первостепенной задачей в партии. В нашем кружке учится 19 человек интеллигенции, но ещё есть некоторые учителя плохо готовятся к занятиям, на семинарах не выступают. Но к сожалению тов. Паутов не назвал конкретно кто плохо учится, а ограничился словом «некоторые», видимо с целью не обидеть и сохранить дружественные отношения.

Секретарь парторганизации т. Круглов вскрыл недостатки в постановке массово-политической работы среди населения, указав, что интеллигенция крайне мало помогает партийной организации в разъяснении материалов XIX съезда партии, прикрываются тем, что состоят в лекторском объединении, а читают лекции только в клубе, но не в бригадах колхоза. Забыли путь к населению.

Тов. Маслов и Окунева подвергли резкой критике работу председателя Большедеревенского сельсовета т. Чистякова, который не принимает мер к выполнению закона о всеобуче, не прислушивается к голосу интеллигенции, к её запросам. Критике был подвергнут и председатель сельпо тов. Румянцев, который ещё плохо работает, не изучает спроса населения, не чутко относится к голосу масс. Не мог своевременно организовать завоз тетрадей, учебников и стёкол для школы.

Выступая, агроном тов. Гороховский рассказал о работе комсомольской организации и просил учителей оказать помощь в воспитании комсомольцев на основе решений XIX съезда партии, больше организовывать лекций на молодёжные темы.

Собрание интеллигенции одобрило решения XIX съезда партии и приняло их к неуклонному исполнению в своей практической работе, наметило мероприятия по разъяснению материалов XIX съезда партии среди колхозников, учителя обязались помочь почтовому отделению в распространении газет на 1953 год среди населения, добиваясь того, чтобы каждый колхозный двор имел газету.

В конце собрания была прочитана лекция «О международном положении Советского Союза».

Н. Павлов.

Социалистическое соревнование колхозов района по выполнению плана заготовок льна на 20 декабря 1952 г.

(в процентах к плану)

Зан. место	КОЛХОЗЫ	Льноволокно	Льносемена
1	Имени Молотова	88,1	83,2
2	Путь Ленина	85,8	11,9
3	Новый путь	84,2	41,3
4	Маяк	78,5	59,3
5	Имени Кагановича	63,4	1,8
6	Имени Сталина (Ершовского с.)	61,3	—
7	Имени Кирова	60,3	—
8	Путь к коммунизму	59,6	14,3
9	Память Ленина	58,5	—
10	Большевик	55,0	41,4
11	Доброволец	49,6	—
12	Имени Калинина (Алексинского с.)	48,7	2,2
13	Организатор	48,0	—
14	Имени Сталина (Большедвор. с.)	48,0	—
15	Возрождение	36,6	—
16	Стахановец	34,3	41,0
17	Имени Калинина (Никольского с.)	28,7	—
18	Имени Ворошилова	28,5	7,8
19	Имени Ленина	22,4	—
20	Ворошиловец	14,6	47,6
21	Ленинский путь	7,4	—

Выдвижение представителей в районную избирательную комиссию

В учреждениях, организациях и обществах трудящихся района закончено выдвижение представителей в районную избирательную комиссию по выборам в районный Совет депутатов трудящихся.

В число выдвинутых представителей вошли: Н. И. Опалихин—от коммунистической организации Биряковского РК КПСС, С. Д. Быков—от рабочих, инженерно-технических работников и служащих Биряковского леспромхоза, А. Г. Левинская — от Биряковской районной профессиональной организации медицинских работников, А. М. Михайлов—от районной организации «Досааф», Г. А. Викульев—от комсомольской организации райкома ВЛКСМ, А. В. Яковлева — от профсоюзной организации работников полиграфии и печати, Е. А. Суханина—от крестьян деревни Медведково Семёновского сельсовета.

Сводка о ходе засыпки семян зернобобовых, льна и картофеля в колхозах района на 20 декабря 1952 года

(в процентах к плану)

КОЛХОЗЫ	Зернобобовые	Льна	Картофеля
Имени Калинина (Никольского с.)	51,3	7,1	71,0
Имени Молотова	50,9	—	100,0
Путь к коммунизму	48,2	34,9	100,0
Большевик	47,6	5,0	80,0
Имени Сталина (Ершовского с.)	46,7	9,4	62,5
Маяк	46,5	—	100,0
Имени Калинина (Алексинского с.)	41,7	9,6	100,0
Новый путь	36,5	30,0	100,0
Доброволец	34,8	8,9	34,2
Путь Ленина	32,8	11,1	80,0
Имени Кагановича	30,0	7,1	45,0
Имени Сталина (Большедворского с.)	27,8	8,6	29,4
Ворошиловец	26,0	100,0	50,2
Имени Ленина	25,0	2,9	30,0
Возрождение	24,6	4,2	33,3
Организатор	21,6	9,7	53,0
Стахановец	17,2	6,3	24,0
Память Ленина	15,2	14,5	25,3
Имени Ворошилова	14,6	8,7	100,0
Имени Кирова	2,4	8,3	50,0
Ленинский путь	1,6	1,2	50,0

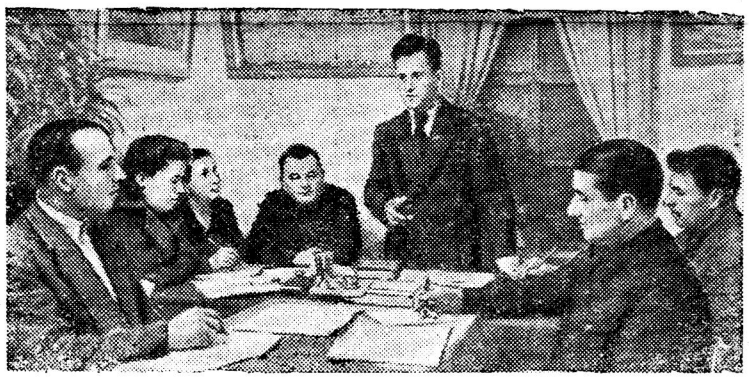

Приморский край. В колхозе „Новая деревня" Шмаковского района хорошо поставлена учёба в сети партийного просвещения. В кружках занимается более 30 человек.

На снимке: занятия кружка повышенного типа по изучению истории партии. В центре—пропагандист Я. Ф. Омельяненко.

Фото Н. Назарова. Пресс-клише ТАСС.

БЕСЕДЫ О ПЯТОЙ СТАЛИНСКОЙ ПЯТИЛЕТКЕ

К новым успехам сельского хозяйства

Успехи в развитии народного хозяйства, достигнутые в послевоенные годы, создали условия для решения еще более крупных задач в земледелии в интересах дальнейшего укрепления мощи нашей Родины и повышения благосостояния советского народа.

XIX съезд Коммунистической партии Советского Союза наметил высокие темпы роста всех отраслей сельского хозяйства. В директивах по пятому пятилетнему плану развития СССР съезд указал:

„Главной задачей в области сельского хозяйства и впредь остаётся повышение урожайности всех сельскохозяйственных культур, дальнейшее увеличение общественного поголовья скота при одновременном значительном росте его продуктивности, увеличение валовой и товарной продукции земледелия и животноводства путём дальнейшего укрепления и развития общественного хозяйства колхозов, улучшения работы совхозов и МТС на основе внедрения передовой техники и агрокультуры в сельском хозяйстве".

В этих важнейших директивах партии каждому колхозу, совхозу, каждой МТС дана ясная и определённая цель и указаны пути к её достижению.

Валовой урожай зерна за пятилетие должен быть увеличен на 40—50 проц., хлопка-сырца — на 55 — 65 проц., льноволокна — на 40—50 проц., сахарной свеклы—на 65—70 проц., картофеля—на40—45 проц., подсолнечника — на 50—60 процентов и т. д.

Эта задача вполне достижима. Дело только за тем, чтобы привести в действие неисчислимые резервы нашего сельского хозяйства. Почти в каждом колхозе можно видеть такую картину: одна бригада собирает 12—15 центнеров зерна с гектара, а другая—25—30 центнеров, т. е. вдвое больше, хотя работают они в одинаковых условиях. А если опыт передовиков и достижения науки будут широко внедряться в производство, если все колхозы последуют примеру передовиков, достигнут их уровня, то наша страна получит на несколько миллиардов пудов зерна больше, чем она получает сейчас.

То же надо сказать и о развитии общественного животноводства. XIX съезд партии поставил задачу увеличить за пятилетие поголовье крупного рогатого скота в колхозах на 36—38 процентов и коров—примерно в два раза, овец—на 75 — 80 процентов, свиней—на 85 — 90 процентов, поголовье птицы—в 3—3,5 раза, лошадей—на 14—16 процентов.

Опыт передовых колхозов говорит о том, что социалистическому сельскому хозяйству такая задача под силу. Для того, чтобы её успешно решить, необходимо устранить серьёзные недостатки в развитии общественного животноводства.

В чём состоят эти не достатки? Многие колхозы не выполняют планов заготовки кормов и строительства животноводческих помещений. От бескормицы нередко допускается падёж скота. Ряд колхозов неправильно, не по-научному ведёт животноводческое хозяйство.

Борьба за хорошую организацию зимовки скота в зиму 1953 года является важнейшей задачей всех колхозников. От хорошей зимовки в огромной степени будут зависеть успехи колхозов в выполнении заданий пятилетки в области животноводства.

Успехи каждого колхоза определяются уровнём развития общественного хозяйства. Общественное хозяйство—главная сила колхоза. Это особенно важно напомнить сейчас, когда подводятся итоги сельскохозяйственного года. Правильно делают те колхозы, которые направляют силы и средства в первую очередь на укрепление и развитие артельного хозяйства. Отчисление в установленных размерах средств в неделимые фонды, создание семенного и других фондов, правильное использование этих фондов обеспечат новый подъём общественного хозяйства.

Развитие сельского хозяйства в пятой пятилетке будет проходить на базе новейшей техники. XIX съезд партии принял решение завершить механизацию основных полевых работ в колхозах, широко развернуть механизацию трудоёмких работ в животноводстве, овощеводстве, садоводстве. С этой целью мощность тракторного парка МТС будет увеличена к концу пятилетки примерно на 50 процентов.

Бурный рост механизации требует от работников МТС более производительно использовать технику. Перед трактористами партия поставила задачу повысить дневную выработку на трактор примерно на 50 процентов. Этого может достигнуть каждый тракторист, если он будет хорошо знать своё дело, изучать и применять опыт передовых механизаторов страны.

Коммунистическая партия и Советское правительство создали все условия для нового подъёма сельского хозяйства. Решения XIX съезда партии вдохновляют миллионы тружеников деревни на самоотверженную борьбу за осуществление программы пятой пятилетки. В деревне широко развёртывается социалистическое соревнование колхозников, работников МТС и совхозов. Под руководством партии Ленина—Сталина советское крестьянство с честью выполнит задачи, поставленные перед сельским хозяйством XIX съездом партии.

В. ПОЛЯКОВ.

За редактора
Б. И. БЫКОВ.

«Ленинский путь» выходит два раза в неделю: по четвергам и воскресеньям. Адрес редакции: д. Климовское, дом № 29. Телефон 32.

ГВ 05256 Биряковская районная типография Зак. 164. Тираж 1800 экз.