Пролетарии всех стран, соединяйтесь!

Ленинский ПУТЬ

Орган Биряковского районного комитета ВКП(б) и районного Совета депутатов трудящихся

№ 67 (1393) | Воскресенье, 5 октября 1952 г. | Год изд. 18

Сегодня открывается XIX съезд ВКП(б)
Да здравствует партия Ленина—Сталина!
Да здравствует вождь и организатор всех наших побед великий и мудрый Иосиф Виссарионович СТАЛИН!

Иосиф Виссарионович СТАЛИН

Девятнадцатый съезд партии Ленина—Сталина

Сегодня в Большом зале Кремлёвского Дворца открывается очередной XIX съезд Всесоюзной Коммунистической партии (большевиков). Съезд подведёт итоги всемирно-исторических побед, одержанных советским народом под руководством великой партии Ленина—Сталина, под мудрым водительством товарища Сталина, и наметить дальнейшие пути нашего продвижения вперед по пути к коммунизму.

Период между XVIII и XIX съездами ВКП(б) явился для нашей партии и советского народа периодом гигантских побед.

Осуществляя решения XVIII съезда партии, советский народ, вступив в полосу завершения строительства социализма и постепенного перехода к коммунизму, напряжённо работал над выполнением третьего пятилетнего плана, добиваясь всё новых и новых побед.

Вероломное нападение фашистской Германии временно прервало мирный созидательный труд советских людей и поставило нашу страну перед тягчайшим испытанием. И по призыву большевистской партии и великого вождя трудящихся товарища Сталина, под его непосредственным руководством народы Советского Союза поднялись на защиту Родины и отстояли свою свободу и независимость, освобождение порабощения. Всемирно-историческая победа советского народа в Великой Отечественной войне 1941—1945 гг.—торжество политики партии Ленина—Сталина.

В послевоенный период, идя по пути, начертанному великим Сталиным, народы Советского Союза одержали новую победу, успешно завершив выполнение четвертого послевоенного пятилетнего плана восстановления и дальнейшего развития нашей Родины.

Большим праздником советского народа было открытие первенца великих строек коммунизма Волго-Донского судоходного канала имени В. И. Ленина.

В проекте директив XIX съезда партии по пятому пятилетнему плану развития СССР на 1951—1955 годы намечены перспективы нового мощного подъёма и расцвета нашей Родины. Выполнение пятого пятилетнего плана явится крупным шагом вперёд по пути развития от социализма к коммунизму.

Открытие XIX съезда партии народы нашей страны и трудящиеся нашего района встречают новыми производственными подарками.

К XIX съезду ВКП(б) советский народ приходит ещё более сплочённым вокруг большевистской партии и великого вождя товарища Сталина, организатора и вдохновителя

Социалистическое соревнование в честь XIX съезда партии

Досрочно расчитываются с государством

Колхозники райсемхоза имени Молотова и сельхозартели «Большевик» Чучковского сельсовета с честью выполнили своё обязательство—досрочно расчитались с государством по молоку. На 1 октября план молокопоставок ими выполнен на 108,4 процента.

Стремясь достойно встретить XIX съезд партии, они сдают молоко и другие продукты сверх плана—авансом в счёт 1953 года.

Колхозник А. М. Невзоров полностью расчитался с государством по всем видам животноводческих продуктов и сдал авансом в счёт 1953 года 53 литра молока, 8 килограммов мяса, полкилограмма шерсти и другое. Полностью расчитались по молоку и сдали авансом от 60 до 80 литров молока колхозники А. А. Шестакова, Е. В. Михрина, М. А. Михрин, Н. И. Шарлыгин, А. В. Шавалдина и многие другие.

Райсемхоз имени Молотова и сельхозартель «Большевик» по расчётам с государством по всем видам заготовок идут впереди других колхозов района.

Райсемхоз имени Молотова расчитался с государством по мясу и свинине на 100 процентов, по картофелю—на 101 процент, по овощам—на 100 процентов, по молоку на 80,7 процента, по сдаче хлеба—на 33,9 процента. Сельхозартель «Большевик» расчиталась по мясу на 100 процентов, по овощам—на 63 процента, по хлебопоставкам—на 34,6 процента. Ежедневно участвуя в сдаче хлеба государству, эти колхозы ко дню открытия XIX съезда партии перевыполнят установленный графиком план хлебосдачи.

Досрочно расчитываются с государством колхозники Воробьёвского сельсовета. План молокопоставок они выполнили на 102 процента.

Досрочно расчитываясь с государством по обязательным поставкам сельскохозяйственной продукции и производя авансовую сдачу в счёт 1953 года, колхозники выражают тем самым свою любовь и преданность великому делу партии Ленина—Сталина, свою готовность выполнить великие предначертания, намеченные ЦК ВКП(б) в проекте директив XIX съезда партии по пятому пятилетнему плану.

В. Кузьминский,
зам. райуполминзага.

Ихалицкая ГЭС вступила в строй

Новым радостным событием встречают колхозники сельхозартелей «Ворошиловец» и «Путь Ленина» Кожуховского сельсовета XIX съезд партии, построенная ими межколхозная гидроэлектростанция на реке Ихалица вступила в строй и дала ток в дома колхозников и общественные помещения двух деревень.

Выполняя социалистическое обязательство, колхоз «Ворошиловец» хорошо сдаёт хлеб государству, выполнив план на 37,6 процентов и заняв первое место по хлебопоставкам в районе. Колхозники борются за быстрейшее завершение уборки урожая и выполнение плана госпоставок.

А. М. Стрекалова.

Годовой план перевыполнен

Работники свиноводческой фермы колхоза имени Кагановича встречают XIX съезд партии перевыполнением годового плана развития поголовья свиней. Эти успехи достигнуты благодаря хорошей работы заведующего фермой Александра Васильевича Бубякина и свинарок.

Применяя опыт лауреата Сталинской премии А. Е. Люсковой, тов. Бубякин установил на ферме правильный распорядок дня, организовал кормление свиней строго по рациону, добился хорошего ухода свинарок за свиньями. В результате ферма в этом году уже дала колхозу от продажи поросят и свинины свыше 7 000 рублей дохода.

Евдокимова.

В честь великой партии Ленина—Сталина

Пятого октября в столице нашей Родины—Москве открывается очередной XIX съезд Коммунистической партии Советского Союза.

С небывалым партиотическим подъёмом встречает наш народ это крупнейшее историческое событие. Могучая волна всенародного социалистического соревнования в честь XIX съезда ВКП(б), огромный подъём политической и трудовой активности свидетельствуют о безграничной любви и преданности советского народа к Коммунистической партии, к великому Сталину.

Воодушевлённые новыми грандиозными перспективами, открываемыми проектом пятого пятилетнего плана развития СССР на 1951—1955 годы, трудящиеся стремятся увеличить свой вклад в дело построения коммунизма.

Патриотическую инициативу проявил коллектив московского автомобильного завода имени И. В. Сталина, возглавив социалистическое соревнование в честь съезда и показав пример большевистского вытельств. Автомобилестроители досрочно выполнили программу девяти месяцев, выпустив дополнительно много грузовых автомобилей, велосипедов, другой продукции.

Примеру москвичей последовали коллективы всех предприятий страны.

Досрочно выполнили девятимесячную программу добычи топлива такие крупные комбинаты, как «Сталинуголь» и «Артёмуголь», «Кемеровуголь», «Кузбассуголь», «Карагандауголь».

Радостные вести поступают из нефтяных районов. Вслед за инициатором соревнования нефтяников—коллективом бакинского треста «Ленинефть» о досрочном выполнении девятимесячных планов и социалистических обязательств рапортовали нефтяники трестов «Кировнефть», «Орджоникидзенефть», «Кагановичнефть» и другие. Сверх плана добыто десятки тысяч тонн жидкого топлива.

С честью выполнили свои обязательства металлурги Магнитки и Кузнецка. Тысячи девятимесячной программы дали Родине металлурги Днепродзержинского завода.

Вся страна с огромным вниманием следит за работами на великих стройках коммунизма. С глубоким удовлетворением встречено сообщение о досрочном выполнении девятимесячного плана строительно монтажных работ коллективом Куйбышевского гидроузла. На днях здесь была одержена новая производственная победа—перекрыт проход в перемычке русловой части котлована под здание гидроэлектростанции.

Досрочно выполнили девятимесячный план также строители Мингочаурского гидроузла, Каховской и Усть-Каменогорской ГЭС и другие.

Каждый день на предприятиях страны отмечается новыми достижениями в творческом труде.

Советский народ, сплочённый вокруг Коммунистической партии, вокруг великого вождя и учителя товарища Сталина, уверенно идёт к победе коммунизма.

(ТАСС)

За повсеместное распространение опыта передовиков сельского хозяйства:

НАШ ОПЫТ ЗАКЛАДКИ И ХРАНЕНИЯ СЕМЕННОГО КАРТОФЕЛЯ

П. АЖИРКОВ
Председатель колхоза „Борец", Бронницкого района, Московской области.
С. СКОРНЯКОВ
Агроном колхоза.

Многие из тех, кто приезжает посмотреть наше артельное хозяйство, удивляются тому, что такой богатый колхоз не имеет картофелехранилищ, хотя у нас под картофелем занято свыше 200 гектаров земли.

Многолетний опыт колхоза „Борец" показал, что картофель в буртах можно сохранить даже лучше, чем в хранилище. Картофелехранилища в присоединившихся к нам при укрупнении колхозах мы используем лишь под фуражный картофель, а семенной по-прежнему храним в буртах. На семена мы ежегодно закладываем около 800 тонн. На протяжении последних 10—15 лет средний отход картофеля при хранении в буртах вплоть до момента посадки не превышает 8—10 процентов. Сюда входит естественная усушка, повреждённые мышами и частично подмороженные клубни, используемые на корм скоту.

Места для буртования картофеля мы выбираем возвышенные, сухие. Для закладки картофеля выкапываем в направлении с севера на юг котлованы глубиной в 40 сантиметров, шириной 2,2 метра и длиной в 25 метров. По краям котлована клубни укладываются вровень с поверхностью земли, а гребень в середине возвышается примерно на 1,5 метра от основания. Такой бурт вмещает 40—45 тонн картофеля.

По средине дна котлована прокладывается вдоль неплотно сбитая деревянная труба четырехугольного сечения с шириной досок в 15—20 сантиметров. В двух местах котлована устанавливаются такие же трубы вертикально. Внизу они соединяются с горизонтальными трубами, а в высоту поднимаются на столько, чтобы конец выходил выше насыпи и снежного покрова. Верхние отверстия труб делаются с крышами, чтобы внутрь бурта не проникали снег и вода. При отсутствии труб можно заменить их пучками сухого хвороста, который укладывается в вырытую по дну котлована канавку. Разницы в сохранности клубней при том и другом способе мы не замечали.

Заложенные бурты укладываются слоем соломы толщиной не менее метра при плотной её укладке. Тотчас после укрытия производиться небольшая подсыпка земли, чтобы солому не сдувало ветром. Самый гребень бурта оставляем не подсыпанным до наступления устойчивых заморозков. После этого слой земли наращивается до 25 сантиметров. С северной стороны слой соломы и земли делается толще. Вокруг бурта прокладывается канавка для отвода дождевой и талой воды.

В течение зимы температура в буртах проверяется с помощью термометра, опускаемого в трубу. Нужно следить, чтобы температура в бурте держалась на уровне 2—3 градусов тепла. Отверстия труб во время холодов затыкаются соломой.

Как правило, при описанном способе хранения клубни сохраняются очень хорошо. На протяжении долголетнего нашего опыта были очень холодные зимы и сырые осени. Приходилось убирать во время дождей и закладывать картофель не просушенным. Но даже при этих плохих условиях основная масса картофеля сохранялась. Бывали случаи, когда в отдельных местах бурта картофель подмерзал или подмокал от подхода талых вод, но это получалось только от недогляда: либо положили тонкий слой соломы, либо плохо сделали отводные канавы и т. п. Однако и в этих отдельных случаях мы не допускали порчи всего картофеля в бурте. Постоянное наблюдение за буртами позволяет во-время принять необходимые меры. Если картофель начинает портиться, то можно заметить неблагополучие в бурте даже без термометра: там, где начинается внутреннее согревание, подтаивают и оседают земля и снег. Открытие в этом месте бурта, переборка и удаление испорченных клубней спасают остальной картофель.

Колхозники нашего колхоза убедились, что хранение картофеля в буртах—самый надёжный и самый дешёвый способ хранения. Этот способ мы рекомендуем всем колхозам нечернозёмной полосы.

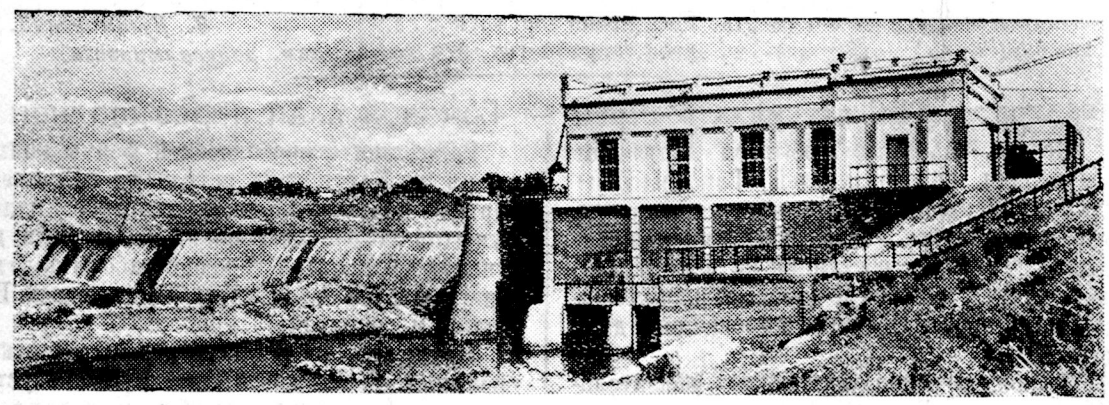

В селе Лоташово Катеринопольского района, Киевской области, на реке Гнилой Тикач построена межколхозная гидроэлектростанция, которая будет обслуживать восемь укрупнённых колхозов.

На снимке: общий вид Лоташовской межколхозной гидроэлектростанции.
Фото М. Мельника. **Пресс-клише ТАСС.**

Сегодня в районном Доме культуры

Сегодня, 5 октября в районном Доме культуры состоится вечер молодёжи, посвящённый открытию XIX съезда ВКП(б).

В программе вечера: 1. Лекция: «Партия Ленина—Сталина—руководящая и направляющая сила советского общества».

2. Концерт силами кружков художественной самодеятельности районного Дома культуры.

После концерта танцы и игры.

Начало вечера в 19 часов.

* * *

Письмо в редакцию

Где причины отставания

Бригада № 5 колхоза имени Ворошилова сильно отстаёт в уборке урожая, в бригаде слаба трудовая дисциплина. Где же причина этому? Причина такого положения состоит в том, что бригадир этой бригады Александр Васильевич Постников распустил бригаду своими неправильными действиями. Он без разрешения правления колхоза ночью отправил в Голуби гражданку деревни Черемхово, а деньги взял себе; не спрашивая правления колхоза, разрешил В. В. Викульеву увезти 1,5 центнера пшеничной соломы. Жена Постникова не работает на колхозном поле, а занимается своими личными делами, и это в самый напряжённый период уборочных работ. Колхозники, видя все эти безобразия и нарушения Устава сельскохозяйственной артели со стороны бригадира Постникова, ослабили трудовую дисциплину. Видит это и председатель колхоза тов. Уханов, но не призвал к порядку бригадира, не наладил работы в бригаде.

Правление колхоза должно принять меры к устранению всех этих безобразий и навести порядок в бригаде.

Д. Артельнов.

ПО СЛЕДАМ НЕОПУБЛИКОВАННЫХ ПИСЕМ

Ремонт будет произведён

В редакцию поступило письмо трудящегося, в котором говорится о необходимости произвести некоторый ремонт в амбулатории при Биряковской районной больнице. Председатель райисполкома тов. Разумов сообщил редакции, что 23 сентября этот вопрос был рассмотрен на заседании райисполкома. Необходимый ремонт больницы будет произведён в IV квартале 1952 года в пределах ассигнований, предусмотренных бюджетом.

НЕДОСТАТКИ УСТРАНЕНЫ

Трудящиеся тт. Соколов, Смирнов и Иванов в письме в редакцию сообщили об антисанитарном состоянии в чайной Биряковского райпотребсоюза. Исполняющая обязанность заведующего Биряковским райздравотделом тов. Виноградова сообщила редакции, что факты, изложенные в письме, полностью подтвердились, заведующей столовой т. Кучиной сделано предупреждение. С работниками чайной председателем райпотребсоюза тов. Фроловым проведено производственное совещание, на котором вскрыты недостатки в работе, а также причины, мешавшие нормальной работе. Все работники чайной обязались улучшить работу по обслуживанию трудящихся и недопускать отмеченных на совещании и в письме недостатков.

Международный обзор

В честь XIX съезда ВКП(б)

Народы всего мира расценили созыв XIX съезда ВКП(б) как событие величайшего международного значения. Источником радости и вдохновения явились для сотен миллионов людей в странах народной демократии и в капиталистических странах проект директив XIX съезда по пятилетнему плану развития СССР на 1951—1955 годы и проект изменённого Устава ВКП(б)—документы, отражающие всемирно-исторические победы Советского народа, осуществляющего переход от социализма к коммунизму. „Эти документы,—писала китайская газета „Женьминьжибао",—лишний раз подчёркивают неиссякаемую силу марксизма-ленинизма и показывают, что ВКП(б), ведущая человечество к коммунизму, являет собой славный пример для всех коммунистических партий. Каждый успех мирного труда советского народа—это помощь прогрессивному человечеству и удар по империалистическим поджигателям войны". Мировая демократическая общественность подчеркивает огромную роль успехов народного хозяйства СССР в деле укрепления мира во всём мире.

В проекте пятого пятилетнего плана трудящиеся стран народной демократии видят перспективу собственного развития. Чехословацкая газета „Руде право" писала: „Для нас также, как и для трудящихся всех стран народной демократии, пятый пятилетний план является образцом нашего будущего, на путь осуществления которого мы вступили. Поэтому пятый пятилетний план приобретает сейчас мощную силу, мобилизующую наш народ на ускорение строительства социализма".

По примеру советских людей во всех странах народной демократии развернулось мощное трудовое соревнование в честь XIX съезда партии Ленина—Сталина.

В своём воззвании Президиум Центрального совета профсоюзов Чехословакии писал: „чешский и словацкий народы, выражая свою искреннюю радость по поводу созыва XIX съезда ВКП(б), принимают новые социалистические обязательства, направленные на досрочное выполнение задач четвёртого года готвальдовской пятилетки". Девять передовых предприятий Польши призывают всех польских трудящихся отметить съезд новыми трудовыми победами. Этот призыв нашёл самый широкий отклик. В Румынии инициаторами предсъездовского соревнования были коллективы железнодорожных мастерских „Гривица Рошие" и шахты „Аниноаса", которые, по последним сообщениям, успешно выполняли взятые на себя обязательства.

В эти дни предприятия и сельскохозяйственные кооперативы стран народной демократии рапортуют о новых трудовых успехах в честь XIX съезда. Первого октября выдающуюся победу в предсъездовском соревновании одержал коллектив строительства металлургического комбината имени Готвальда (Чехословакия). Он досрочно выполнил свои обязательства. Участники многочисленных строек социализма, осуществляемых в каждой стране народной демократии, отметили созыв XIX съезда крупными трудовыми успехами. О досрочном выполнении квартальных и месячных планов сообщают коллективы сотен предприятий Польши, Чехословакии, Румынии, Венгрии, Болгарии, Албании. В соревнование в честь XIX съезда партии активно включились здесь члены трудовых сельскохозяйственных кооперативов.

Так встречают трудящиеся стран народной демократии XIX съезд партии Ленина—Сталина.

Американская военщина пригвождена к позорному столбу

Американская военщина, развязавшая бактериологическую войну против народов Кореи и Китая, пригвождена к позорному столбу. Международная научная комиссия, состоящая из беспристрастных и независимых учёных ряда стран, образованная по инициативе Исполнительного Бюро Всемирного Совета Мира, опубликовала недавно доклад по расследованию фактов бактериологической войны в Корее и Китае. Крупнейшие учёные с мировыми именами после тщательной проверки, проводившейся в течение более чем двух месяцев, пришли к заключению, что обвинения правительствами Китая и Кореи американского командования в применении бактериологического оружия—полностью доказана. Комиссия, говориться в докладе, „должна была склониться перед доказательствами и констатировать, что подобные бесчеловечные методы действительно применяются, несмотря на всеобщее осуждение со стороны народов мира".

Международная научная комиссия подтвердила все факты преступлений американских империалистов, установленные комиссиями Международной ассоциации юристов-демократов, Международной демократической федерации женщин и китайских учёных. Комиссия, однако, подчеркнула, что благодаря энергичным мерам, предпринятым корейскими и китайскими властями, благодаря самоотверженной борьбе с эпидемиями всего населения заражённых пунктов, американским империалистам не удалось достигнуть своих чудовищных целей.

После доклада Международной научной комиссии и выступлений членов комиссии в различных странах у многих миллионов людей, находившихся под влиянием лживой американской пропаганды, раскроются глаза на злодеяния американской военщины, превзошедшей в своих преступлениях гитлеровцев и японских милитаристов. Значение доклада Международной научной комиссии состоит также в том, что комиссия призвала народы мира усилить борьбу против развязывания империалистами новой войны, в которой они готовятся применить оружие массового уничтожения. „Пусть народы мира,—говорится в докладе комиссии,—удвоят свои усилия, чтобы предотвратить войну и помешать использованию достижений науки в целях уничтожения человечества".

С. ИВАНОВ.

Редактор П. И. Яковлев.

«Ленинский путь» выходит два раза в неделю: по четвергам и воскресеньям. Адрес редакции: д. Климовское, дом № 29. Телефон 32.