Пролетарии всех стран соединяйтесь!

Ленинский ПУТЬ

Орган Биряковского районного комитета ВКП(б) и районного Совета депутатов трудящихся

№ 54 (1380) | Четверг, 21 августа 1952г. | Год изд. 18

Навстречу районной партийной конференции

23 августа начнёт свою работу шестая районная партийная конференция. Более года прошло с момента пятой районной конференции. Этот период был периодом дальнейшей борьбы трудящихся района за организационно-хозяйственное укрепление колхозов, за выполнение государственных планов развития сельского хозяйства и промышленности района. Этот период был также периодом дальнейшего повышения партийно - политической работы партийных организаций.

Но наряду с положительными результатами работы районная партийная организация приходит к своей партийной конференции с рядом нерешённых задач. Одним из центральных вопросов сельского хозяйства является развитие животноводства. Этот вопрос решается ещё слабо. До сего времени ряд колхозов не выполнил плана роста поголовья скота. Низка ещё продуктивность. Общественное животноводство ещё не обеспечено потребным количеством грубых и сочных кормов, не выполнен план сенокошения и силосования кормов. В ряде колхозов не ведётся строительства и ремонт животноводческих построек.

Крайне медленно идёт сев озимых культур, упускаются лучшие сроки, обеспечивающие более высокий урожай. Недостаточны темпы уборки и дальнейшей обработки льна, уборки зерновых культур.

Не на полную мощность используется богатая техника машинно-тракторных станций, и особенно Спасской машинно-тракторной станции. Внутренние ресурсы колхозов и МТС используются недостаточно полно.

Слабо работают лесозаготовительные предприятия района, результатом чего является невыполнение плана лесозаготовок.

Много лучшего надо желать от работы культурно-просветительных учреждения района: Дома культуры, сельских клубов и изб-читален, кинопередвижек и других.

Большие недостатки имеются в работе потребительской кооперации.

Все эти и многие другие недостатки в работе колхозов, предприятий и учреждений района—есть результат недостаточной партийно-политической и организационной работы отдельных партийных организаций на местах и районного комитета партии.

Ещё не все партийные организации в полной мере осуществляют право контроля над деятельностью хозяйственных организаций и ведут массово-политическую работу по мобилизации масс на успешное выполнение хозяйственно-политических задач, стоящих перед колхозом, предприятием и районом в целом.

Партийная конференция—важнейшее событие в жизни районной партийной организации. Районный комитет партии будет держать ответ перед большевиками района за свою деятельность, за то, как он осуществлял проведение в жизнь решений нашей партии, как мобилизовывал коммунистов и всех трудящихся района на борьбу за выполнение хозяйственно-политических задач, поставленных перед районом, на борьбу за успешное построение коммунизма в нашей стране.

Районная партийная конференция должна пройти на высоком идейно-политическом уровне, под знаком большевистской критики и самокритики. Смело и решительно критикуя недостатки в работе районного комитета партии и отдельных работников, делегаты конференции должны помочь райкому вскрыть причины, их породившие, и указать пути к устранению этих недостатков

Делегаты конференции подведут итоги работы районного комитета и наметят пути дальнейшей работы партийной организации района в борьбе за мобилизацию масс на успешное выполнение всех задач, стоящих перед районом; за достойную встречу девятнадцатого съезда партии.

Большевистский привет делегатам шестой районной партийной конференции!

К сведению делегатов VI районной партийной конференции

Шестая районная партийная конференция состоится 23 и 24 августа 1952 года в помещении районного Дома культуры.

Открытие конференции в 1 час дня 23 августа.

Регистрация делегатов будет производиться с 18 до 24 часов 22 августа и с 8 до 12 часов 23 августа в помещении отдела партийных, профсоюзных и комсомольских организаций райкома партии.

Продолжать заготовку кормов до полного выполнения плана!

Быстрее завершить теребление льна, вести уборку урожая и сев озимых!

* * *

Передовиков сенокошения

Решением бюро РК ВКП(б) и райисполкома за высокие показатели в выполнении плана сенокошения на районную Доску почёта заносятся:

СМИРНОВ Михаил Николаевич, машиноводитель колхоза имени Сталина, Ершовского сельсовета, скосивший на 15 августа 113 гектаров.

СОБОЛЕВ Николай Федорович, машиноводитель колхоза имени Сталина, Ершовского сельсовета, скосивший на 15 августа 85 гектаров.

КЛИШИН Михаил Павлович, машиноводитель колхоза имени Сталина, Ершовского сельсовета, скосивший на 15 августа 83 гектара.

ЗАСОРИН Николай Владимирович, машиноводитель колхоза имени Сталина, Ершовского сельсовета, скосивший на 15 августа 80 гектаров.

Первым в Харовском районе начал силосование кормов колхоз «Начало».

На снимке: момент силосования в колхозе «Начало». Фото Г. Удальцова.

Соревнование льнотеребильщиков и льнокомбайнеров на уборке льна на 20 августа 1952 года

(вытереблено гектаров)

Биряковская МТС

Н. Ф. Коновалов	60
В. В. Ермолин	55
И. В. Лубнин	51
М. В. Костылев	51
Е. А. Сорокин	51
А. А. Вересов	35
Л. Н. Самсонов	27
И. В. Левинский	21
В. А. Чугунников	15
И. И. Деменский	12
А. А. Клишин	10

Спасская МТС

М. М. Ивина	18
В. И. Мурина	16
В. Е. Быков	12
А. В. Суханинский	6
Н. Н. Кладовщикова	5
С. А. Кондакова	3
Е. Н. Черепанова	1

Наши обязательства

Приняв вызов механизаторов Биряковской МТС, льнотеребильщики, льнокомбайнеры, машинисты молотилок и комбайнеры самоходных комбайнов Спасской МТС развернули социалистическое соревнование за успешную уборку урожая.

Льнокомбайнер М. М. Ивина обязалась убрать лён со ста гектаров, льнотеребильщик В. И. Мурин—с 70 гектаров. Комбайнер самоходного комбайна С-4 А. П. Фалалеев обязался убрать 300 гектаров, В. А. Полуектов—260 гектаров.

Л. П. Постников, зам. директора Спасской МТС по политчасти.

За 1000 гектаров

Ещё в начале весны тракторист Спасской МТС коммунист Иван Александрович Никитин взял обязательство выработать за сезон на тракторе ДТ-54 1 000 гектаров в условной мягкой пахоте. Своё обязательство тов. Никитин подкрепляет прекрасной работой. Он уже выработал 452 гектара.

Собрать средства по подписке на заём

Своевременное финансирование социально-культурных мероприятий, намеченных по плану сельского Совета, зависит от точного выполнения доходной части бюджета сельского Совета, большое значение в которой играют средства, собранные от населения по подписке на заём.

Над выполнением доходной части бюджета и должны работать исполкомы сельских Советов, финансовый актив и комсоды. И там, где эта работа проводилась, мы видим и результаты. От 75 до 90 процентов собрали средств по подписке на заём в Кожуховском и Большедеревенском сельских Советах. Наилучших результатов добился колхозный комсод и уполномоченные по займу колхоза «Память Ленина», Кожуховского сельсовета. Председатель этого колхоза тов. Шумилов обеспечил ещё в июне стопроцентное поступление средств по подписке на заём.

Своевременное поступление средств в бюджет от подписки на заём во многом зависит от работы уполномоченных по займу и комсодов. В Алексинском, Воробьёвском, Большедворском, Заболотском и Семёновском сельских Советах эта работа пущена на самотёк. Многие председатели колхозов и уполномоченные по займу этих сельсоветов ещё не оплатили своей личной подписки и не ведут повседневной работы с подписчиками.

Исполкомы сельских Советов должны резко перестроить работу комсодов и уполномоченных по займу и по примеру колхоза «Память Ленина» Кожуховского сельсовета обеспечить полный сбор средств по подписке на заём от колхозников к 1 сентября 1952 года.

Шумилов.

По родной стране

* * *

НА ВЕЛИКИХ СТРОЙКАХ

ПЕРВЫЕ СТО ТЫСЯЧ КУБОМЕТРОВ ГРУНТА

Одним из крупных сооружений Каховского гидроузла будет шлюз для пропуска через плотину речных судов. Из котлована под камеру шлюза предстоит вынуть 420 тысяч кубометров земли.

Выемку грунта здесь начал производить молодёжный экипаж пловучего земснаряда № 551, руководимый инженером Михаилом Сироткиным. Используя опыт волгодонцев, гидромеханизаторы ежедневно перевыполняют план. Из котлована вынуты первые сто тысяч кубометров земли.

ЗЕМСНАРЯДЫ С ВОЛГО-ДОНА

На строительство Куйбышевской ГЭС с Волго-Дона прибыли 3 земснаряда производительностью по 500 кубометров грунта в час. Земснаряды будут использованы на гидротехнических работах, развернувшихся сейчас на обширной площадке водосливной плотины.

(ТАСС).

За обильный запас кормов

Калужские колхозники проявляют большую заботу о создании обильного запаса сочных кормов для общественного животноводства. Область уже на 80 процентов выполнила годовой план силосования. В ямы и траншеи заложено зелёной массы на 43 тысячи тонн больше, чем к этому времени в прошлом году.

По 5—6 тонн силоса на каждую корову запасли колхозы Хвастовичского, Жигдринского и других районов.

(ТАСС).

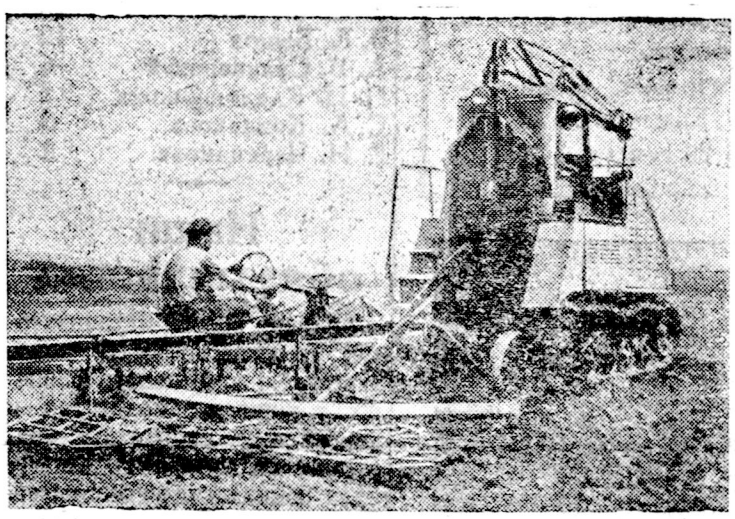

Украинская ССР. Механизаторы Корсунь-Шевченковской электромашинно-тракторной станции Киевской области ведут пахоту под озимые. Тракторист электротракторной бригады А. И. Неродько и прицепщик М. Д. Пустовит, работая в колхозе «Коминтерн» по часовому графику, выполняют сменные нормы на 120 процентов.

На снимке: агрегат тракториста А. И. Неродько за работой.

Фото Н. Крылова. Пресс-клише ТАСС.

*

Рационализаторское предложение комбайнера Серова

За ценное предложение, направленное на повышение производительности самоходных комбайнов С-4, министр сельского хозяйства Украинской ССР объявил благодарность и премировал комбайнера Славянской МТС Ивана Серова.

При уборке густых и высоких хлебов комбайнами С-4 стебли растений часто наматываются на шнеки и забивают их. Из-за этого машину приходится останавливать для очистки, затрачивая много рабочего времени. Товарищ Серов усовершенствовал свой агрегат. Он переставил левый шнек на правую сторону, а правый—на левую, установил на левой стороне дополнительную звёздочку из семи зубьев, а на правой—удлинил кронштейн натяжного ролика и несколько перемонтировал установку цепей галля. Благодаря этому шнеки стали вращаться в обратную сторону, что предотвратило наматывание стеблей и перетирание зерна.

По методу Серова в Сталинской области уже переоборудовано три четверти всего парка самоходных комбайнов. Средняя выработка механизаторов увеличилась на 15—25 процентов.

(ТАСС).

Швейные изделия населению

Промысловые артели Москвы, Ленинграда, Московской и Ленинградской областей увеличивают производство швейных изделий для продажи населению. Во втором полугодии нынешнего года они выпускают дополнительно продукции на 86 миллионов рублей.

(ТАСС).

Корейская Народно-Демократическая Республика. Китайские народные добровольцы помогают корейским крестьянам убирать урожай.

Пресс-клише ТАСС.

В СТРАНАХ КАПИТАЛА

Наступление американской реакции на демократические права народов

Ежедневно печать сообщает о новых фактах гонения на прогрессивных деятелей США, о новых фактах наступления американской реакции на свободы народа. На днях суд приговорил к 5 годам тюремного заключения и 10 тысячам долларов штрафа четырнадцать руководителей компартии США в штате Колифорния. Им было предъявлено, ставшее теперь уже стандартным, обвинение в «заговоре с целью проповедывания и защиты идей насильственного свержения правительства».

Американские газеты пишут, что министерство юстиции израсходовало 50 тысяч долларов на подставных свидетелей. Однако и эти «свидетели» не смогли привести никаких фактов «подрывной деятельности» подсудимых, если не считать таковыми выступления на открытых митингах в защиту мира и жизненных прав трудящихся.

Даже реакционные журналисты были вынуждены признать, что мужественное поведение 14-ти коммунистов на суде, есть твердость и непреклонное убеждение в своей правоте. Газета «Чикаго дейли ньюс» пишет о подсудимой Коннели: «Она стояла гордо выпрямившись... прежде чем судья вынес ей приговор, она заявила, что она верила и верит в коммунизм всю свою сознательную жизнь».

Подсудимые опубликовили заявление, в котором указывают, что суд над ними «явился вехой в борьбе американского народа с опасностями фашизма и войны». Они призывают трудящихся бороться против происков реакции.

Американская действительность даёт простым американцам всё больше доказательств того, что «антикоммунизм», который проповедуют правящие круги США, в действительности непосредственно связан с подавлением демократических прав и свобод всего народа.

С. Иванов.

За повсеместное распространение опыта передовиков сельского хозяйства!

Механизация первичной обработки льна

Первичная обработка льна—самый трудоёмкий процесс в льноводстве. Благодаря заботам партии и правительства за последние два года на смену кустарным орудиям—ручной мялице и трепалу—в колхозы пришла новая высокопроизводительная техника. Машинно-тракторные станции получили много мялок, льнотрепальных и куделеприготовительных машин, позволяющих полностью механизировать обработку льняной тресты.

Льнообрабатывающий агрегат в составе этих машин обеспечивает получение из льняной тресты всего волокна как длинного, так и короткого, в пять—шесть раз повышает производительность труда, намного облегчает работу и увеличивает доходы колхозов.

Ведущая роль в организации чёткой и безперебойной работы льнообрабатывающего агрегата принадлежит машинисту. Возглавляя работу большого коллектива колхозников, машинист должен быть не только специалистом, хорошо знающим машины, но и организатором. Передовые машинисты, освоившие льнообрабатывающие машины и сумевшие организовать бесперебойное снабжение их сухой трестой, добиваются хороших результатов. Так, в 1950 году А. Ильин из Второй Псковской МТС Псковской области выработал на агрегате 608 центнеров льноволокна, И. Красовский из Суражской МТС Витебской области—879 центнеров, И. Клюквин из Ново-Покровской МТС Горьковской области—948,8 центнера.

Особенно высоких выработок добился машинист Первой Краснохолмской МТС Калининской области депутат Верховного Совета РСФСР И. Гагурин. Он систематически (в течение четырех лет) вырабатывает более 1 000 центнеров льноволокна за сезон при норме 300 центнеров. В 1951 году за 74 рабочих дня т. Гагурин в пяти колхозах выработал 1 203 центнера волокна, или четыре сезонных нормы. Средняя выработка в сутки (при работе в две смены) составила 1 626 кг волокна, в отдельные же дни достигала 2 600 килограммов. Дневная выработка на каждого человека, обслуживающего агрегат (включая и механизаторов), составила в среднем 50 килограммов волокна, поднимаясь в отдельные дни до 70—80 килограммов.

Обработка льна механизированным способом намного повышает доходность. Например, колхозы, которые в 1951 году обслуживал на своём агрегате т. Гагурин, получили от волокна 1 326 тыс. рублей дохода, в то время как от сдачи тресты с несколько большей площади доход составил только 527 тысяч рублей.

Хорошо работали на льнообрабатывающих агрегатах механизаторы в Псковской области. Здесь многие машинисты, например, П. Алексеев, П. Петров, И. Щербинский, В. Морилов, А. Кузьмин и другие, выработали в 1951 году по две сезонных нормы.

Опыт лучших МТС показывает, что машины работают хорошо там, где их правильно установили, заранее подготовили машинистов, организовали в колхозах ремонт и строительство риг и льносушилок, приняли меры к обеспечению их топливом.

Для повышения выхода длинного волокна рекомендуется установить на льнотрепальных машинах «ТЛ-40» в начале барабанов деревянные подбильники длиной 350 мм и сечением 27×22 мм. Подбильники должны выступать на 2—4 мм за рабочую кромку ножей. Чтобы при снятии с транспортёра волокно не спутывалось, необходимо ролик отжимного ремня в конце машины приблизить к шкиву транспортёра. Ролик устанавливают на подвеске, надетой на вал с боку шкива взамен установочного кольца, а ремень соответственно укорачивают. Подвеску делают по типу подвески ролика автопитателя и закрепляют на валу стопорным болтом. Сбегание ремня вентилятора устраняется направляющей вилкой.

Если короткое волокно плохо обрабатывается, рекомендуется снять в куделеприготовительной машине «КЛ-25» верхний барабан и отходы пропускать через машину один—два раза.

Хороший урожай требует в текущем году отличного использования всей имеющейся техники на уборке и обработке льна.

***П. К. КОНДРАШУК**, старший научный сотрудник Всесоюзного научно-исследовательского института льна, лауреат Сталинской премии.*

Редактор П. И. Яковлев.

«Ленинский путь» выходит два раза в неделю: по четвергам и воскресеньям. Адрес редакции: д. Климовское, дом № 29. Телефон 45.

ГЕ 04739 Кировская районная типография Зак. 111 Тираж 1800 экз.