Пролетарии всех стран, соединяйтесь!

Ленинский ПУТЬ

Орган Биряковского районного комитета ВКП(б) и районного Совета депутатов трудящихся

№ 41 (1367) | Воскресенье, 6 июля 1952 г. | Год изд. 18-й

Полным ходом вести сеноуборку и силосование кормов!

Обеспечить хороший уход за посевами!

* * *

Посевам кормовых корнеплодов — образцовый уход

„Обеспечить в 1952 году безусловное выполнение плана накопления грубых и сочных кормов каждым колхозом. Выполнить план посева и получить урожай корнеплодов 260 центнеров с гектара.“ — такие обязательства взяли на себя колхозники и колхозницы, работники животноводческих ферм и специалисты сельского хозяйства нашего района.

Борясь за выполнение своих обязательств, колхозы района проделали большую работу по посеву кормовых корнеплодов. Но это только начало большой работы. В прошлом году колхозы имени Калинина Алексинского сельсовета, имени Молотова, имени Ленина, имени Кагановича на горьком опыте узнали, что провести посев и ограничиться этим — значит не получить корнеплодов. Так именно у них и получилось. Что же надо, чтобы получить высокий урожай? Для этого надо всё время бороться за выполнение агротехники возделывания корнеплодов.

Однако горький опыт ещё не научил председателей и правления этих колхозов посерьезному относиться к выращиванию кормовых корнеплодов. Ошибки прошлого года продолжают иметь место и в нынешнем году. Проведя посев корнеплодов, они забыли об уходе за ними. Они забыли о взятых обязательствах и перестали бороться за их выполнение. Уместно поэтому напомнить об этом.

Колхозы района должны в текущем году получить намеченный по плану урожай кормовых корнеплодов. А для этого надо отрешиться от беспечности и мобилизовать все силы и средства колхозов, машинно-тракторных станций и специалистов сельского хозяйства на успешное решение этой задачи, на проведение прополки и рыхление междурядий кормовых культур, на выполнение всех агротехнических мероприятий.

В парткабинете РК ВКП(б)

Сегодня, 6 июля в 6 часов вечера лекция „Марксизм-ленинизм о религии и путях преодоления религиозных пережитков.“

В понедельник 7 июля в 18 часов лекция для молодёжи „ВКП(б) — организатор и руководитель комсомола.“

БЕРИТЕ ПРИМЕР

Илье Константиновичу Перерукову — колхознику сельхозартели „Организатор“ Заболотского сельсовета — семьдесят три года, но несмотря на свой возраст он активно борется за создание прочной кормовой базы общественному скоту. С первых дней сенокошения он ежедневно выкашивает по полгектара, перевыполняя нормы.

На сто семьдесят процентов выполняет нормы шестидесятипятилетний колхозник этой артели Николай Александрович Юшков и, кроме того, ежедневно обеспечивает своевременную наладку кос для бригады.

Уханов,
председатель сельсовета.

РАБОТАЮТ ПО-УДАРНОМУ

По-ударному работают на сенокошении колхозники нашей артели имени Ворошилова Дмитрий Иванович Рубцов, Павел Александрович Рубцов, Александр Николаевич Кладовщиков, семидесятипятилетний Николай Арсеньевич Никитин и Павел Михайлович Лапин. Все они выполняют по полторы нормы и более. Ежедневно перевыполняют нормы машиноводители П. А. Волков и Н. А. Рубцов.

Но есть у нас одна такая колхозница — это Галина Михайловна Кулькова, которая к работе относится нерадиво и накашивает только полнормы. Стыдно тов. Кульковой отставать от других.

Н. А. Уханов,
председатель колхоза.

ПЕРЕДОВИКИ СОРЕВНОВАНИЯ

Успешно борются за выполнение плана силосования кормов колхозники сельхозартели „Путь Ленина“ Алексинского сельсовета. Борясь за первенство в социалистическом соревновании колхозов, они уже выполнили половину плана и заслуженно заняли первое место в районе. Работа по силосованию ведётся в сочетании с другими работами. Среди колхозных бригад впереди идут бригады Ивана Николаевича Никуличева и Василия Васильевича Зайцева.

Вся работа по силосованию велась вручную, так как Биряковская машинно-тракторная станция не выполнила своих договорных обязательств: не послала в колхоз трактора с силосорезкой, которая и по сей день ещё находится на пристани Голуби.

М. Калинина,
председатель Алексинского сельсовета.

ПОЛТОРЫ — ДВЕ НОРМЫ

Образцы хорошей работы на сеноуборке показывают машиноводители колхоза „Возрождение“ Никольского сельсовета А. Е. Коровин и В. Н. Левинский, при норме в 3 гектара они выкашивают по 4—4,5 гектара.

По две нормы выполняют на косьбе вручную колхозницы А. П. Щукина и А. И. Шкарина.

Бурмагин,
зав. избой-читальней Никольского сельсовета.

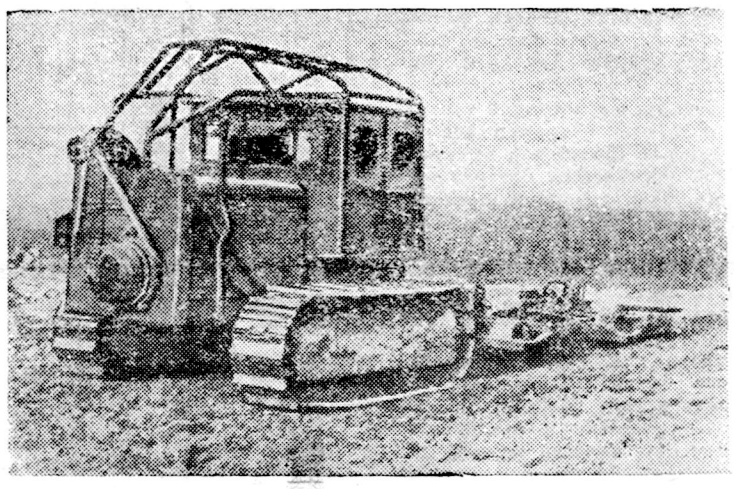

23 гектара пахотной земли из-под леса кустарника получил в этом году колхоз „Свободный труд“, Вологодского района.

Вся работа по освоению новых земель проведена механизаторами Вологодской ЛМС.

На снимке: дискование целины, освобождённой от кустов и леса.

Фото Г. Удальцова.

Сорную траву — с поля вон!

„Сорная трава — враг урожая“, — говорят колхозники сельхозартели „Ворошиловец“ Кожуховского сельсовета и из года в год ведут безпощадную борьбу с сорняками. И в нынешнем году колхозники этой артели раньше других колхозов района очистили свои поля от сорняков. Своевременная борьба с сорняками обеспечивает этому колхозу получение более высоких урожаев зерновых и льна, чем в соседних колхозах.

Также успешно ведут борьбу с сорняками колхозники сельхозартели „Память Ленина“. Здесь также сорнякам не дают пощады. Особенно хорошо борется с сорняками звеньевая по льну Парасковья Николаевна Колычева. Она привлекла для этой работы всех колхозников. По-ударному работали в её звене Лёля Морозова и Вениамин Колычев. Они ежедневно перевыполняли нормы выработки.

Зорко следят колхозники за появлением сорняков. Борьба с ними продолжается.

А. М. Стрекалова,
председатель Кожуховского сельсовета.

Семь гектаров в день

Успешно борются за выполнение плана сенокошения машиноводители колхозов Семеновского сельсовета. По семь гектаров скашивает ежедневно в колхозе „Ленинский путь“ В. А. Кондаков, а В. Г. Антипин в колхозе имени Ленина — по пять гектаров.

П. М. Тропин,
председатель сельсовета

Новая провакация американских империалистов

К длинному списку преступлений, совершённых американскими агрессорами в Корее, добавилось ещё одно. Авиация интервентов 23 и 24 июня произвела варварскую бомбардировку крупнейших корейских гидростанций, расположенных на границе с Китайской Народной Республикой на реках Ялуцзян, Чанжунган, Пучханган и Хучханган, служивших сугубо мирным целям.

Как известно, в Корее уже год продолжаются переговоры о перемирии, на которые американские империалисты были вынуждены согласиться после поражения на фронте и под давлением мирового общественного мнения. Однако и в ходе переговоров интервенты поставили своей целью достичь того, чего не смогли добиться силой оружия, т. е. порабощения корейского народа. Стремясь навязать Корейской Народно-Демократической Республике свои захватнические условия перемирия, они прибегли к зверским методам уничтожения людей — к химическому оружию, террору, убийствам военнопленных и, наконец, к варварской бактериологической войне.

Корейская делегация опираясь на волю к миру всего корейского народа, изо дня в день настойчиво, кропотливо продолжает бороться за перемирие. Благодаря её многим уступкам единственным не разрешённым на переговорах остался вопрос о репатриации военнопленных. Корейская делегация предлагает решить его в соответствии с Женевской конвенцией от 1949 года о военнопленных, требующей от воюющих сторон немедленного после прекращения военных действий освобождения и возвращения на родину всех военнопленных. В противовес этому американская делегация уже в течение двух месяцев упорно настаивает на так называемой „добровольной репатриации“, имеющей целью задержать 100 тысяч военнопленных корейцев и китайских народных добровольцев.

И вот вместо того, чтобы в соответствии с международным правом решить вопрос о военнопленных, сделать последний шаг к достижению перемирия в Корее, правящие круги США прибегли к провакационной бомбардировке гидростанций на границе с Китайской Народной республикой.

„Эта очередная чудовищная провокация, — писала китайская газета „Женьминьжибао“, — направлена на срыв переговоров о перемирии, а также против мира в Азии и во всем мире.“ Газета считает, что целью бомбардировки гидростанций является расширение войны в Корее.

Такую же оценку дала американской провакации мировая общественность. В Англии, Франции, Италии, странах Латинской Америки, в странах народной демократии проходят митинги и демонстрации протеста против бомбардировки корейских гидростанций. Эта бомбардировка характеризуется как новое покушение военщины США на мир на Дальнем Востоке, как попытка американских правящих кругов сорвать переговоры о перемирии и расширить войну в Корее. Участники митингов и демонстраций, все кому дорог мир и безопасность народов, считают ответственными за затяжку переговоров о перемирии в Корее правящие круги Соединенных Штатов Америки.

Миролюбивые люди настойчиво требуют прекратить варварскую войну в Корее.

Г. Подкопаев.

Досрочно сдать сено государству— долг каждого колхоза

Колхозы района приступили к массовому сенокошению трав. С каждым днём всё больше и больше развёртывается социалистическое соревнование за быстрейшее выполнение плана заготовки кормов. Борясь за успешное выполнение этой задачи, каждый колхоз должен досрочно выполнить план сенопоставок сеном лучшего качества.

Установленный график сенопоставок должен явиться законом для каждого колхоза, для каждой транспортной бригады.

Чтобы своевременно выполнить сенопоставки по графику, правлениям колхозов необходимо организовать косьбу трав на таких участках, которые дают высококачественное сено и обеспечат бесперебойную подготовку сена для транспортной бригады.

В тех колхозах, в которых ещё не создано транспортной бригады, надо её создать немедленно и закрепить за ней людей на весь период сдачи сена государству до полного выполнения плана.

Обеспечить выполнение плана сдачи сена государству до 1 августа — такова важнейшая задача каждого колхоза, каждого колхозника.

И. Опахов,
райуполминзаг.

* * *

По родной стране

* * *

Действующая модель Сталинградского гидроузла

На площади в два гектара создана модель Сталинградского гидроузла, уменьшенного в сто пятьдесят раз. Бетонное русло, отображающее в миниатюре все характерные особенности Волги в районе створа плотин, готово к заполнению водой. Гонимая агрегатами специальной насосной станции, она будет циркулировать в том направлении и с такой же скоростью, как это произойдёт в натуре.

На днях на площадку прибыло оборудование двух фотобашен, с помощью которых можно фотографировать происходящие в русле процессы.

Действующая модель Сталинградского гидроузла создана для того, чтобы получить необходимые данные для окончательного уточнения технического проекта великой стройки.

(ТАСС)

В ЖДАНОВСКОМ ПОРТУ

Ждановский порт в скором времени станет важнейшим пунктом перевалки грузов, идущих с Чёрного моря на север.

В порт через Волго-Донской канал будет доставляться лес для шахт и новостроек Донбасса. Из Жданова по новой магистрали пойдут металл, уголь и другие грузы, предназначенные предприятиям Поволжья, Урала.

Для лучшего обслуживания судов в порту расширяются причалы, строются подъездные пути, устанавливаются подъёмные краны и другие механизмы.

(ТАСС)

МАШИНА ДЛЯ ПРОКЛАДКИ ЛИНИЙ ЭЛЕКТРОПЕРЕДАЧ

От Куйбышевской и Сталинградской ГЭС, возводимых на Волге, на сотни километров протянутся высоковольтные провода, по которым пойдёт ток для промышленных предприятий и сельского хозяйства.

Для комплексного строительства сверхдальних линий электропередачи коллектив конструкторов опытного завода механизмов энергохозяйства создал машину, подобной которой не было ещё в истории техники. Она выполняет 18 трудоёмких операций. Новая машина самоходна, может передвигаться по заболоченной местности и заменяет труд трехсот человек.

(ТАСС)

НОВЫЙ БАШЕННЫЙ КРАН

На новостройках Москвы до сих пор применялись башенные краны грузоподъёмностью не более полутора тонн. Сейчас на Ленинских горах на строительстве 14-этажного жилого дома заканчивается монтаж двух башенных кранов грузоподъёмностью в 5 тонн.

Кран снабжён подвижной стрелой длиною в 30 метров, что повышает его манёвренность.

Новый башенный кран может подавать груз на 14 этаж.

(ТАСС)

АДМИРАЛ П. С. НАХИМОВ

(К 150-летию со дня рождения—5 июля 1802 года)

История русского флота богата замечательными флотоводцами, среди которых одним из самых популярных является Павел Степанович Нахимов. Окончив в 1818 году морской корпус, Нахимов начал службу в Балтийском флоте. Позже под командованием выдающегося русского моряка М. П. Лазарева он совершил кругосветное плавание на фрегате „Крейсер".

В 1827 году Нахимов особенно отличился в Наваринском морском сражении, когда русские помогали грекам в их борьбе за независимость. Командуя русской эскадрой, он одержал блестящую победу в 1853 году над эскадрой турецкого флота, находившейся в синопской бухте под прикрытием береговых батарей. В этом бою турецкая эскадра была полностью разгромлена, а её командующий Осман-паша взят в плен.

В исторической севастопольской обороне 1854—1855 г.г. Нахимов проявил качества прекрасного стратега и отважного неутомимого командира. Под его руководством Севастополь был превращён в мощную крепость, которая, несмотря на значительное превосходство противника в силах, выдержала жестокую одиннадцатимесячную осаду. Адмирал Нахимов пал смертью храбрых на севастопольских бастионах в июле 1855 г.

Пламенный патриот Родины, выдающийся флотоводец и воспитатель моряков, неутомимый труженик, человек редкой душевной чистоты—таким был и таким остался Нахимов в памяти нашего народа.

В годы Великой отечественной войны Советское правительство учредило орден и медаль Нахимова, которыми награждаются моряки за подвиги, совершённые во славу Родины. В многочисленных нахимовских училищах страны юные патриоты успешно овладевают морским делом.

Пресслише ТАСС.

Социалистическое соревнование колхозов района по выполнению плана молокопоставок на 1 июля 1952 года.

(в процентах к плану)

Зан. место	КОЛХОЗЫ	Процент выполнения	Прирост за декаду
1	Путь к коммунизму	41,5	6,1
2	Имени Молотова	41,1	6,7
3	Имени Сталина (Большедв. с.).	34,6	7,2
4	Ворошиловец	34,2	3,0
5	Возрождение	33 0	7,4
6	Память Ленина	32,5	5,3
7	Доброволец	28,9	5,8
8	Новый путь	27,4	3,6
9	Большевик	26,2	5,6
10	Стахановец	24,6	5,1
11	Ленинский путь	23,2	5,0
12	Им. Ворошилова	21,7	4,5
13	Имени Кагановича	21,0	6,1
14	Путь Ленина	20,9	4,1
15	Имени Кирова	16,8	4.5
16	Организатор	16,4	4,1
17	Имени Калинина (Алексин. с.).	13,9	3,2
18	Имени Ленина	12,9	2,7
19	Имени Сталина (Ершовск. с.).	12,7	3,0
20	Имени Калинина (Никольск. с.)	12,5	4,9
21	Маяк	5,9	2,1

Третья декада июня не дала увеличения темпов заготовок молока. Колхозами имени Калинина, Алексинского сельсовета, „Ленинский путь", имени Ворошилова, „Доброволец" за истекшую декаду сдано меньше молока, чем во второй декаде.

НОВОЕ В МЕДИЦИНЕ

Психопрофилактический метод обезболивания родов

Долгое время как в медицине, так и среди населения господствовал взгляд, что боль при родах неизбежна. В настоящее время благодаря широкому внедрению в медицинскую практику плодотворных идей величайшего русского физиолога И. П. Павлова, совершенно по-новому подходят к вопросу о болях при родах.

Громадный практический материал, которым располагают родильные дома, наблюдения невропатологов показывают, что для успешного и безболезненного течения родов имеет большое значение „настроенность" женщины к моменту родов. Если женщина спокойна перед родами, если она с радостью и нетерпением ждёт рождения ребёнка—роды у неё обычно протекают легко и почти безболезненно. Наоборот, если женщина очень боится родов, то лёгкие вполне терпимые ощущения, которые бывают при родах, ею воспринимаются, как сильные боли.

Почему это так бывает? В настоящее время многочисленными научными работами доказано, что страх перед родами, тревожное ожидание неизвестного способствует усилению болей.

Новый психопрофилактический метод обезболивания родов получил всеобщее признание и широко применяется в консультациях и в родильных домах по всему Советскому Союзу. Этот метод ускоряет течение родов и делает роды безболезненными.

Чем объясняется такой хороший эффект этого метода? Сущность этого метода состоит в том, что врач или акушерка ОСВОБОЖДАЕТ ЖЕНЩИНУ ОТ ЧУВСТВА СТРАХА, они приобщают её к знанию того, как происходят роды, делают её разумной и АКТИВНОЙ УЧАСТНИЦЕЙ РОДОВ.

На занятиях врач подготовляет женщину к предстоящим родам, знакомит её с тем, что её ожидает в родильном доме, объясняет, как происходит развитие плода, как протекают роды и обучают правильному сознательному поведению при родах. НА ПРАКТИЧЕСКИХ ЗАНЯТИЯХ в консультации женщина знакомится с некоторыми приёмами, которые ОБЛЕГЧАЮТ И УСКОРЯЮТ РОДЫ. Пройдя такую подготовку, женщина идёт в родильный дом уже без всякой тревоги.

В процессе развёртывания родов для неё нет ничего неожиданного, всё это она узнала раньше от врача или акушерки, всё идёт именно так, как ей говорили, следовательно, нет места для страха, для опасений, она спокойна, деятельна. Благодаря усвоенным ею практическим приёмам, она не устала, а сохранила свою силу и умело и сознательно использовала её тогда, когда это особенно было нужно. Она всё время находится в контакте с медицинским персоналом родильного дома, благодаря полученным знаниям, она сознательно выполняет все указания, сохраняет бодрое настроение, способна отдавать себе полный отчёт в том, что происходит и с радостью для себя отмечает, что уже близко окончание родов.

Подготовленная в консультации женщина передаётся в родильный дом, где она находится под особым наблюдением врача, акушерки. Будущая мать не одна, она всё время ощущает участливое внимание врача, акушерки, санитарки, она может быть спокойной за свои роды и за своего ребёнка.

С введением нового метода обезболивания родов совершенно изменилась обстановка в родовой палате родильного дома. Если поступают хорошо подготовленные женщины, в родовой нет криков и стонов рожениц, стоит торжественная тишина, и только крик ребёнка возвещает о том, что совершилось знаменательное событие—пришёл в мир новый человек.

Психопрофилактический метод обезболивания родов применяется и в Биряковской больнице при районной женской консультации.

В. Воронцова,
фельдшерица - акушерка Биряковской амбулатории.

Редактор П. И. Яковлев.

«Ленинский путь» выходит два раза в неделю: по четвергам и воскресеньям. Адрес редакции: д. Климовское, дом № 29. Телефон 45.

ГЕ 02408 Зак. 85. Биряковская районная типография. Тираж 1800 экз.