ОБЛАСТНАЯ БИБЛИОТЕКА

Пролетарии всех стран, соединяйтесь!

Ленинский путь

Орган Биряковского райкома ВКП(б) и районного Совета депутатов трудящихся

№ 13 (592)
Четверг 13 февраля 1941 года
ГОД ИЗДАНИЯ ШЕСТОЙ

15 февраля 1941 года в г. Москве состоится XVIII Всесоюзная конференция ВКП(б), которая будет обсуждать вопросы о работе партийных организаций в области промышленности и транспорта и организационные вопросы.

Готовить коня к весенним полевым работам

Чтобы успешно провести весенний сев, надо к нему заранее и всесторонне подготовиться. Особенно обратить внимание на коня. Он во многом будет решать успех своевременного и доброкачественного проведения весеннего сева. Опыт прошлого года показывает, что те колхозы, которые не забывали о коне они с севом справились ранее намеченного срока.

Эту простую истину глубоко воспринял председатель колхоза „Крестьянин" тов. Чекалев. Здесь коням регулярно выдается по 3 килограмма овса в сутки. Эксплоатация налажена более лучше чем в соседнем колхозе „Новый путь", где председателем тов. Уханов.

Отсюда и кони в колхозе „Крестьянин" несравненно лучше.

Таких колхозов в районе имеется немало, где серьезно взялись за подготовку тягловой силы к весеннему севу.

Но к сожалению, не все руководители сельхозартелей поняли, что о коне надо заботиться повседневно. Десятки идущих писем от колхозников говорят о том, что частенько лошади остаются даже без грубых кормов. Вот председатель колхоза „Заря", Ершовского сельсовета тов. Семенский держал в лесу лошадей, но кормов для них не забрасывал. А в колхозе „Смычка имени Сталина" Большедворского сельсовета (председатель тов. Валов) 7 лошадей на лесозаготовках 31 января и 1 февраля стояли без сена. Сорвана была работа и кони голодали. Колхозники возмущены таким безобразием. Издевательство над лошадям творили колхозники Сивков Н. И. и Куфтырев И. А. из дер. Уваровица при поездке в Морженгу за товарами. После такой поездки лошади выбыли из строя.

В ряде колхозов нисколько не обращают внимания на подгонку хомута и седелка, из-за этого получается стертость лошади и разные заболевания. Совершенно мало уделяется внимания уходу за лошадьми. Они не чистятся. Сбруя не подогнана, не закреплена. Все это говорит о плохом внимании коню.

Задача каждого предколхоза сейчас же обратить серьезное внимание уходу за конем, правильной эксплоатации его. Провести ветеринарно - зоотехнический осмотр конского поголовья и разбить лошадей на группы, взависимости от состояния здоровья и упитанности. Лошадей неудовлетворительной упитанности нужно поставить на усиленное кормление дополного восстановления работоспособности, больных лошадей выделить и лечить. Закрепить лошадей за определенными конюхами. Наладить правильную эксплоатацию. Конюх не должен выпускать лошадь с конюшни больную или слабосильную. От этой большой работы не должны стоять в стороне сельисполком и в особенности райзо. Конь к весне нужен здоровый и упитанный — это один из залогов высокого урожая.

Повысили качество продукции

Бригада маслодельного цеха, Чучковского механмаслозавода, во главе с мастером Зятюшковым, с честью выполнила свое обязательство, взятое в честь XVIII конференции ВКП(б). Она дала по качеству масла средний килобалл 93,54 процента, сортом экстра 88,3 проц. План по бальности перевыполнен на 2,04 проц., а по сорту экстра 28,3 процента.

Заведующая Большедворским сливочным отделением тов. Юшманова, первая в районе выполнила заготовку льда. Заготовляла его путем намораживания. Тем самым она высвобождала тяглоую силу.

Кроме этого Юшманова произвела заключение договоров с колхозниками на сдачу молока по госзакупкам на 6000 литров.

Чулков.

Довели семена до установленной кондиции

Готовясь к встрече XVIII конференции ВКП(б) в колхозе „Память Ленина", Кожуховского сельсовета, полностью отсортировали семена и довели их до установленных посевных кондиций.

Борисовский.

Ознаменуем открытие XVIII конференции ВКП(б) еще большими подарками на лесозаготовках

Генерал-полковник О. И. Городовиков.
Фото А. Израилевского и С. Шагаль. Фото ТАСС.

25,2 КУБОМЕТРА НА ЧЕЛОВЕКА В ДЕНЬ

В честь открытия XVIII Всесоюзной конференции ВКП(б) бригада товарища Крюкова М. М. в количестве 6 человек 8 го февраля дала рекордную выработку, заготовила древесины 151,3 кубометра. Средняя производительность труда 25,2 кубометра. Выполнили производственную дневную норму выработки на 370 процентов.

Дневной заработок на человека выразился 104 рубля 30 копеек, а заработок всей бригады 625 рублей 80 копеек.

Малашкин,
начальник Озерского лесопункта

Досрочно выполнили взятые обязательства

Вступая в социалистическое соревнование коллектив рабочих и служащих Озерского лесопункта в ознаменование дня открытия XVIII Всесоюзной партийной конференции брал обязательство по заготовке лесоматериалов план I квартала 1941 года выполнить на 100 процентов и по вывозке на 80 процентов выполнил досрочно на 10 февраля по заготовке на 107,8 процента и по вывозке на 80,2 процента.

Подводя итоги социалистического соревнования весь коллектив лесопункта взял на себя обязательство по заготовке и вывозке в I квартале дать сверх плана 10000 кубометров леса.

Малашкин,
начальник лесопункта.

Сдержали свое слово

В начале января члены сельхозартели „Спайка", Большедеревенского сельсовета, Сухарев А., Честный А. и Сухарев М. обязались ко дню открытия XVIII конференции ВКП(б) построить колхозную мельницу и с помощью нефтедвигателя пустить ее в эксплоатацию.

Свое обязательство они выполнили с честью. Мельница выстроена и пущена в эксплоатацию 8 февраля.

Н. Сахаров.

СВОДКА
о выполнении плана лесозаготовок I квартала 1941 года по лесопунктам Биряновского леспромхоза на 11 февраля 1941 года.
(В процентах к плану)

Наименование лесопунктов	Рубка	Возка	Подвоз	Средняя производительность труда за день в кубометрах. рубка	возка	подвозка
Озереновский	65,0	23,9	38,0	2,7	6,2	12,8
Воробьевский	72,8	60,6	22,1	2,0	6,4	—
Двиницкий	—	40,0	66,0	—	—	—
Шорегский	66,2	39,7	65,0	1,9	7,5	6,7
Б. Дворский	76,9	59,0	60,[illegible]	2,0	—	8,1
Озерской	107,2	80,2	19,7	2,5	6,0	—
Итого по леспромхозу	75,3	48,0	41,4	2,5	6,1	8,0

Озерской лесопункт занял первенство

Через два дня начнет свою работу XVIII Всесоюзная партийная конференция. Лесопункты нашего района вступая в социалистическое соревнование, обещали к 15 февраля выполнить квартальный план лесозаготовок по рубке на 100 проц. и по вывозке на 80 процентов.

Благодаря правильной организации труда и большевистской борьбы за выполнение взятого обязательства, рабочие Озерского лесопункта во главе с начальником Малашкиным свое слово сдержали. Они уже на 10 февраля выполнили квартальный план по рубке на 107,8 проц. и по вывозке на 80,2 процента.

Иначе обстоит дело в Шореге. Здесь начальник лесопункта Блинов не боролся по настоящему за выполнение своего обязательства, необеспечил большевистского руководства соревнованием, а поэтому шорегские рабочие вынуждены принять на себя позорное пятно. Квартальный план лесозаготовок на 10 февраля в этом лесопункте выполнен по рубке на 66,2 процента и по вывозке на 39,7 процента.

Публикуемая выше сводка о ходе лесозаготовок показывает, что и ряд других лесопунктов недостаточно боролись за осуществление своего большевистского слова.

Видя это, в стороне от соревнования оказались профсоюзная и партийная организации. Они не интересовались достаточно ходом его и не выявили причин медленного выполнения взятых обязательств.

Извлекая допущенные ошибки, мы должны возглавить новый производственный подъем среди лесорубов и возчиков — организовать достойную встречу XXIII годовщине Красной Армии.

НА ТЕМЫ ДНЯ

Усилить вывозку сена с покосов

Уже половина февраля. Быстро нагрянет весенний сев. Передовые колхозы района во-всю спешат подвозку сена с покосов. В колхозах „Иваново", Никольского сельсовета, им. Сталина, Ершовского сельсовета, ежедневно десятки лошадей выделяются на вывозку сена.

Но в большинстве колхозов с этим важнейшим мероприятием не спешат. Вот, в колхозе „Организатор" ежегодно сено остается на покосах и его приходится вывозить летом, отрывая лошадей от весенних работ. Здесь не только создают запасы сена в колхозе, но еле-еле хватает на сутки скоту. Хуже того дело обстоит в колхозе „Новая деревня", Большедеревенского сельсовета. В этом колхозе члену артели Миронову дали наряд привезти дров для фермы, он их привез и свалил себе, а ферма осталась без дров. В начале зимы, за два месяца в этом колхозе было сделано около 17-ти поездок с мясом в гор. Сокол и Вологду. Колхозники берут лошадь и едут. Обратно везут пассажиров. Деньги с этих лиц не взыскивались. Ферма этого колхоза зачастую оставалась без кормов. Руководители этих колхозов не борются за правильное использование лошадей.

Самое удобное время для вывозки сена с покосов сейчас. Председатели колхозов, зав. МТФ должны взять эксплоатацию конского поголовья в свои руки и полностью использовать его на вывозке сена, чтобы не отрывать рабочую силу и коня во-время весенних работ.

Кровное дело профсоюзов

Повседневный контроль за выполнением обязательств, взятых членами союза — кровное дело профорганизаций, а в особенности председателей месткомов. Но к великому сожалению не все профсоюзные руководители по-большевистски усвоили эту истину.

8 января председатель месткома при райуполнаркомзаге т. Уханова провела с членами союза собрание, на котором каждый из них включился в социалистическое соревнование имени XVIII Всесоюзной партконференции и взял на себя прекрасные обязательства.

Ухановой, очевидно, показалось достаточно этого и она вскоре после собрания совершенно забыла о соревновании. Ни разу не поинтересовалась работой своих членов и не мобилизовала их на выполнение взятых обязательств. Стенная газета не выпускается. За это время не состоялось ни одного профсоюзного собрания, где обсуждался бы вопрос о ходе соревнования. Уханова даже растеряла соцдоговоры, заключенные между членами союза и пустила все дело на самотек.

В результате этого участковые агенты Зубакин, Кузнецов и другие обязательств не выполнили и на половину.

Подобное явление можно встретить в профорганизациях при механмаслозаводе и райфо.

Пора покончить с болтовней о соревновании, и по-большевистски бороться за выполнение взятых обязательств!

КОМСОМОЛЬСКИЙ КРОСС ИМЕНИ XXIII ГОДОВЩИНЫ КРАСНОЙ АРМИИ

В окрестности Таллина — Немме была проведена первая военизированная игра эстонских школьников. В игре приняло участие до 800 ребят.

Слева направо! Учительница 29-й средней школы Айна Рауд, ученики Риивo Ранд и Гарри Гаянто „в дозоре".

Фото Н. Янова. Фото ТАСС.

Первенство заняла команда Пластунова

9 февраля во всесоюзном лыжном комсомольском кроссе приняло участие 27 команд членов ленинско-сталинского комсомола и 37 колхозников из учебных подразделений.

Команды одна за другой уходили со старта. Всего сдали нормы на значек ГТО 1-ой ступени на дистанцию 10 километров 46 юношей, и 36 девушек—на 3 кл.

Первенство по кроссу заняла команда Пластунова. Его пятерка 10 километров прошла за 48 минут. Команда Казаринова А. (средняя школа) это же расстояние прошла за 52 минуты. За 18 минут прошла 3 километра команда девушек под руководством командира Е. М. Кондаковой.

Постников.

Первый сбор отряда

По линии райсовета Осоавиахима и военного отдела РК ВКП(б) 9-го февраля в с. Биряково проходил сбор военного отряда. Задачей проведения сбора ставилось: прохождение десяти километрового похода на лыжах, занятия по гранатометанию, штыковому бою и строевой подготовке учебных групп и команд.

Первой к месту проведения сбора прибыла группа осоавиахимовцев в количестве 17 человек из колхоза „Маяк" (командир Жданов).

Из них 8 товарищей изъявили желание совершить 10-ти километровый поход на лыжах и первым отправились со старта. Лучшие образцы в походе показали осоавиахимовцы Никитин И. А. и председатель осоавиахимовской организации тов. Тараканов Н. И. Они первыми подошли к финишу и сдали нормы по лыжам.

Также организованным порядком явились на военный сбор группы осоавиахимовцев колхоза „Путиловец" и „Красный пахарь".

К великому сожалению и стыду отдельных групп и команд явка на военный сбор была неудовлетворительной. Командиры групп тов. Тараканов (райпотребсоюз), Кудряшов (райуполнаркомзаг) безответственно отнеслись к этому делу и на сбор не привели ни одного товарища. Заместители по политчасти коммунисты тов. Виноградов и Лапин даже не сочли нужным сами явиться на сбор, не говоря о помощи своим командирам.

В результате такого отношения к военным занятиям, на которое должно было прибыть не менее 130 человек, явилось только 87.

Недисциплинированность показал командир команды товарищ Юшков. Он не только обеспечил явку групп райцентра но не явился сам, несмотря на то, что по плану ему было поручено заниматься с командой штыковым боем.

Проведение занятий по штыковому бою и гранатометанию показали, что не менее на 50 процентов осоавиахимовцев учебных групп и команд плохо овладевают этими дисциплинами, командиры и политработники недостаточно приближают военные занятия к боевой обстановке. Как ни странно, но факт, что из 37 человек принимавших участие в кроссе только 9 человек сдали нормы по лыжам. Это говорит за то, что ни одна группа не занимается тренировкой на лыжах.

В. Скороходов.

Готовятся к предстоящему призыву

Призывники колхозов Дороватского сельсовета деятельно готовятся к предстоящему призыву. Систематически два раза в неделю на допризывную подготовку посещают 18 человек. С ними проведено 14 занятий по изучению винтовки, 8 занятий по строевой подготовке и 2—по уставам РККА.

Такие призывники, как Бухарин М. В., Архипов А. В. и Корытов П. К. имеют отличную успеваемость по изучению программы допризывной подготовки.

Кроме этого, они регулярно занимаются в кружках по ПВХО и ГСО. Готовятся к сдаче норм на эти значки.

Бухарин.

Что такое рейдеры

В печати все чаще появляются сообщения о действиях германских военных кораблей—рейдеров.

Рейдер—это корабль, высылаемый на морские пути сообщения, чтобы расстроить судоходство противника. Рейдерам дается задание: уничтожать торговые корабли, доставляющие противнику топливо, руду, продукты питания, промышленные изделия и вооружение, а также транспорты с войсками. Таким образом, нападению рейдеров могут подвергнуться корабли не только воюющих, но и нейтральных стран, предоставивших свои суда для военных перевозок.

Рейдеры назначаются из военных кораблей или из вооруженных торговых быстроходных судов.

Рейдерство представляет особенно серьезную угрозу для островных стран, таких, как Англия или Япония, экономика которых находится в прямой зависимости от связи с колониями и другими государствами.

В первой мировой империалистической войне германские крейсеры создали серьезные затруднения английскому торговому судоходству на важнейших морских путях. Против рейдеров Англия вынуждена была тогда направить с главного театра военных действий несколько десятков кораблей.

Особенно много хлопот доставил англичанам германский крейсер „Эмден". Замаскировавшись при помощи четвертой фальшивой трубы под английский крейсер, „Эмден" 98 дней рыскал по морям, оставаясь неуязвимым. За это время он потопил 16 английских торговых пароходов. „Эмден" притянул к себе 27 крупных союзных кораблей. Один из них, английский крейсер „Сидни", наконец настиг „Эмден" и потопил его.

В войну 1914—1918 гг. германские рейдеры вынудили английское адмиралтейство прибегнуть к сопровождению торговых судов военными кораблями. Это отвлекало английские боевые корабли от их прямого назначения и задерживало торговое судоходство (торговые суда должны были собираться группами и ждать конвоя).

В нынешней войне на Западе рейдерство также нашло широкое применение. Германия для этой цели направила на английские пути сообщения корабли с большой дальностью плавания и мощным вооружением. Германский линкор „Дейчланд", действовавший у западных берегов Африки, избежал встречи с многочисленными английскими военными кораблями и благополучно возвратился в Германию. Линкор „Адмирал граф Шпее" трижды пересек океан. Но у берегов Бразилии, куда линкор подошел, чтобы пополнить запасы топлива, он наткнулся на английский отряд, состоявший из трех крейсеров „Адмирал граф Шпее" вынужден был принять бой. Один из английских крейсеров он превратил в развалину, но при этом сам получил повреждение и укрылся в уругвайском порту Монтевидео. Британское командование сосредоточило здесь крупный отряд, который подстерегал германский линкор. Так как принять бой линкор не мог, то по приказу из Берлина он был своей командой выведен из гавани и затоплен.

Пользуясь, повидимому, японскими базами, германские рейдеры действуют и на Востоке. Они выставили мины у берегов Индии, Австралии, Новой Зеландии. Им удалось уничтожить около 12 английских торговых кораблей. В Атлантическом океане „карманный линкор" (по всем данным, „Дейчланд") уничтожил 10 английских судов. Германское командование стремится вынудить английское адмиралтейство для борьбы с рейдерами отозвать несколько крупных военных кораблей из Средиземного моря. Этим Германия стремится помочь своему союзнику—Италии.

Отыскать рейдер, действующий на океанских просторах, оказывается нелегким делом. Вот почему рейдеры, обладающие большой скоростью хода и мощным вооружением, представляют серьезнейшую угрозу для судоходства Англии. Борьба на морских путях принимает все более острые формы.

Старший лейтенант

А. Конопацкий.

ВСТРЕЧАЕМ ОТКРЫТИЕ XVIII КОНФЕРЕНЦИИ ВКП(б) ВЫПОЛНЕНИЕМ ВЗЯТЫХ ОБЯЗАТЕЛЬСТВ

Продлим социалистическое соревнование

В декабре прошлого года в честь созыва XVIII Всесоюзной партийной конференции между работниками животноводства нашего колхоза развернулось социалистическое соревнование за повышение продуктивности скота и за полное сохранение молодняка.

Предварительные итоги показывают, что соревнование дало неплохие результаты. Доярка Клишина А. А. добилась от каждой закрепленной за нею коровы среднесуточного удоя 12,4 литра. Доярки Засорина, Богатова, Кондакова и Пенюгалова, борясь за первенство в соревновании ввели 5 кратную дойку и 8-кратное кормление коров. Установился на МТФ строгий распорядок дня и укрепилась трудовая дисциплина. Стали производить предварительную подготовку кормов для скармливания: запаривать мякину, приготовлять сенной настой и т. д. Ежедневно организовали прогулку коров.

Благодаря всему этому общий среднесуточный удой на ферме увеличился на полтора килограмма. Но этого еще очень мало. Развертывая шире социалистическое соревнование, мы добьемся более лучших успехов.

Мокшов,

зав. МТФ колхоза им Сталина Ерповского сельсовета

Суточный удой от коровы „Фея" 20,4 литра

Вступая в социалистическое соревнование имени XVIII конференции ВКП(б) доярка сельхозартели „Новые ивановские" т. Киселева обещала добиться среднесуточного удоя от каждой закрепленной за нею коровы не менее 10 литров.

Свое обязательство она выполнила. Ежедневно надаивает молока от каждой коровы вреднем по 11,2 литра, а от коровы „Фея" —20,4 литра.

Этого она добилась благодаря строгого выполнения зоотехнических указаний, правильной организации труда по уходу за скотом и любви к своему делу.

Мотнова,

уч. зоотехник.

За образцовые дороги

Открытие XVIII Всесоюзной партийной конференции рабочие дорожного строительства Кутузов Николай Васильевич, из колхоза „Воксяк", Воробьевского сельсовета и Марков Н. В., из сельхозартели „Красный косарь" Большедеревенского сельсовета, встречают производственными подарками. На подвозке камня они ежедневно дневные нормы выработки выполняют от 120 до 150 процентов. С шестого километра Кутузов и Марков дорожных материалов привозят по кубометру и больше, при норме 0,60 кубометра.

Круглов.

Обязательства колхозников не разошлись с делом

Включаясь в социалистическое соревнование имени XVIII партийной конференции колхозники сельхозартели „Большевик", Чучковского сельсовета, брали обязательство на отлично подготовиться к весне—историческую дату встретить новым производственным под'емом. Обязательства колхозников не разошлись с делом. Они полностью произвели ремонт сельскохозяйственного инвентаря, в достаточном количестве заготовили хомутов, тяг и веревок. Повседневно производится сортировка и межколхозный обмен семян, который будет закончен 13 февраля.

Сейчас усиленно производится вывозка навоза, собрано золы и куриного помета около 10 тонн.

Колхоз полностью рассчитался с государством по натуральным и денежным платежам. Подписку на заем Третьей пятилетки (выпуск третьего года) погасили на 100 процентов.

Быков,

председатель Чучковского сельисполкома.

Досрочно вносят самообложение

Члены сельхозартели „Новая деревня" Кудряшов В. В., Тарасов С. Н., Смирнов В. Ф., Тарасов В. Н., Разуваев И. А., Яблоков А. Ф., Тарасов Н. Н. и Богачев С. Н., в честь открытия XVIII Всесоюзной партийной конференции досрочно рассчитались по самообложению.

А. Тарасова.

Запрещение продажи, обмена и отпуска на сторону оборудования и материалов и об ответственности по суду за эти незаконные действия

Президиум Верховного Совета СССР издал Указ о запрещении продажи, обмена и отпуска на сторону оборудования и материалов и об ответственности по суду за эти незаконные действия.

Интересы социалистического хозяйства, говорится в Указе, требуют точного учета и планового перераспределения всего имеющегося на предприятиях „излишнего", не используемого оборудования и материалов.

Между тем, на ряде предприятий промышленности и транспорта имеет место разбазаривание оборудования и материалов, путем их продажи и обмена с другими предприятиями. В то время, как государство отпускает предприятиям для определенных целей оборудование и материалы, руководители предприятий самовольно и незаконно распоряжаются ими, продают, обменивают и отпускают на сторону.

Учитывая, что продажа так называемого демонтируемого и излишнего оборудования, как показал опыт, является на деле не чем иным, как замаскированным расхищением социалистической собственности. Президиум Верховного Совета СССР запретил предприятиям продажу, обмен и отпуск на сторону оборудования, а также материалов, оказавшихся излишними и неиспользованными.

Продажа, обмен, отпуск на сторону оборудования и материалов, оказавшихся излишними и неиспользованными, а также незаконное приобретение их,—являются преступлением, равносильным расхищению социалистической собственности, ввиду чего лица, виновные в этих преступлениях, будут предаваться суду и по приговору суда —подвергаться тюремному заключению сроком от 2 до 5 лет.

Все имеющиеся на предприятиях излишки оборудования, а также материалы, оказавшиеся излишними и неиспользованными, подлежат специальному учету и перераспределению впорядке, определяемом Советом Народных Комиссаров СССР.

(ТАСС).

Замечательное постановление

Знакомясь с постановлением СНК СССР и ЦК ВКП(б) „О мероприятиях по увеличению производства товаров широкого потребления и продовольствия из местного сырья" и постановлением объединенного заседания бюро РК ВКП(б) и исполкома районного Совета депутатов трудящихся лесорубы и возчики участка Алексино единодушно одобрили и ответом на заботу партии и правительства обязались выполнять дневные нормы выработки на рубке и вывозке до 150 процентов.

А. Иванин,

СОЗДАТЬ ЛУЧШИЙ ЗИМНИЙ УХОД ДЛЯ ПЧЕЛ

Хорошо обеспечить пчел с осени доброкачественными кормами по 20—25 килограмм на пчелосемью, создать постоянную без резких колебаний температуру в зимовнике в пределах 4—6 градусов тепла по цельсию, хорошую вентиляцию, как в самом зимовнике, а также и в ульях, постоянно поддерживать относительную влажность воздуха в пределах 80—85%, не допускать в зимовнике сырости и грызунов, все это даст возможность сохранить пчел на 100%. Для измерения температуры воздуха, необходимо иметь в зимовнике 2—3 термометра, размещенных на высоте каждого яруса ульев. Измерение влажности воздуха производится при помощи психрометра Августа. После постановки пчел в зимовник, нужно наблюдать за поведением пчелосемей.

При хорошей подготовке пчел к зимовке, зимовник в первую половину зимы следует посещать 1—2 раза в месяц, так как всякое лишнее посещение беспокоит пчел и плохо отражается на их зимовке. При недостаточной кормообеспеченности, резких колебаниях температуры в зимовнике, во второй половине зимы количество посещений нужно увеличить до 3—5 раз в месяц.

В период посещения зимовника необходимо соблюдать полную тишину, не допускать толчков по ульям, стука, курения, сильного света. Фонарь должен быть устроен так, чтобы он давал свет только в одну сторону, для чего с трех сторон его закрывают светонепроницаемым материалом или все стекло покрывают красной материей. Во время входа в зимовник нужно прежде всего обратить внимание на общее поведение пчел. Полная тишина в зимовнике указывает на хорошую зимовку. Наличие в подморе с прогрызенными грудками или без голов указывает о наличии в зимовнике мышей. Крупинки сахара на дне улья указывают на кристализацию меда. Сырость в улье и закисание меда можно также обнаружить по подмору пчел, в этих случаях подмор будет сырым. Понос у пчел, можно легко определить по вздутому брюшку пчел в подморе, по опоношенному летку и прилетной доске.

Очистку летков от подмора нужно проводить очень осторожно, по мере необходимости проволочным крючком или гусиным пером. Замеченные при посещении зимовника ненормальности нужно устранить.

Неблагополучные явления в зимовке пчел могут быть следующие: резкое колебание температуры воздуха, отсутствие кормовых запасов в ульях, недоброкачественный корм, каждое наличие грызунов и т. д.

При охлаждении зимовника его следует утеплить соломой, опилками и другим утепляющим материалом. В зимовнике утепляется потолок и тамбур. Наружные стены зимовника можно обложить снегом или навозом. При наступлении весенней оттепели навоз откидывается. Вентиляционные отверстия сокращаются или совсем закрываются. На ульи положить дополнительное утепление, подушки или маты. Летки ульев сократить. При повышенной температуре в зимовнике и появления духоты и жажды у пчел, необходимо охладить зимовник, путем усиления вентиляции, снять лишнее утепление с ульев и обеспечить хорошую вентиляцию в самом улье, для чего нужно открыть во всю ширину леток и угол холстика. Если после принятых мер по охлаждению зимовника, пчелы будут беспокоится и выходить из ульев, следует организовать поение их водой. Для этого нужно намочить в воде чистый кусок ваты или пакли и положить сверху на рамки к клубу пчел или клетку улья. Сырость в зимовнике устраняется путем усиления вентиляции, можно расставлять по углам зимовника ящики с негашеной известью, которая будет впитывать в себя влагу. Толщина слоя извести должна быть 20—25 миллиметров.

При появлении мышей в зимовнике расставляют ловушки, разбрасывают отраву по помещению, а летки загораживают летковыми заградителями. Закисший мед заменяется запасными медовыми рамками или регулярной подкормкой в течении всей зимы.

Окончание смотри на 4 стр.

ОБЗОР ИНОСТРАННЫХ ТЕЛЕГРАММ

9-го февраля тяжелые германские бомбардировщики атаковали караван из 9 английских судов западнее Португалии. В результате бомбардировки несколько пароходов было потоплено. В ночь на 10-е февраля германские бомбардировщики атаковали в Лондоне и Юго Восточной Англии важные в военном отношении цели. Английские самолеты береговой обороны подвергли бомбардировке германские грузовые пароходы, шедшие под охраной эсминцев, у южного побережья Норвегии. Два соединения английских бомбардировщиков совершили 10 февраля налет на Дюнкерк и Булонь.

9-го февраля соединения английского морского флота подвергли чрезвычайно сильному обстрелу большую итальянскую военно-морскую базу в Генуе (Северо-Западная Италия). В итальянской сводке указывается, что убито 72 и ранено 226 человек.

В течение последних 4 дней на Мальту (английский остров в Средиземном море) было совершено 20 воздушных налетов. Бомбардировка 10 февраля была самой продолжительной из всех, когда-либо производившихся на этот остров.

* * *

В Северной Африке после занятия английскими войсками крупного ливийского порта Бенгази военные действия развертываются в южном направлении. Передовые отряды англичан заняли небольшой железнодорожный пункт Эль-Агеила, в 175 милях к югу от Бенгази.

* * *

На-днях германский бюллетень „Динст аус дейчланд" опубликовал статью о германо французских отношениях, „договор о перемирии, — говорится в статье,—не означает прекращение военного конфликта между Германией и Францией, а создает только необходимые условия для продолжения войны между Германией и Англией на французской почве".

Бюллетень указывает далее, что Петэн в свое время при переговорах с Гитлером выразил желание сотрудничать с Германией. В качестве проводника намечавшегося германо - французского сотрудничества французским правительством был выдвинут тогдашний министр иностранных дел Лаваль, который, однако, был очень скоро удален из состава правительства. „С тех пор,—пишет бюллетень,—с германской стороны к политике правительства Виши относятся с большими сомнениями, отнюдь не скрывая этого".

Как сообщает французское радио, в составе французского правительства произошли очередные изменения. Министр иностранных дел Фландеи подал в отставку и на его место назначен адмирал Дарлан, который занял также пост заместителя председателя совета министров.

* * *

Палата представителей США большинством голосов одобрила законопроект о передаче взаймы или в аренду американского оружия. Палата отклонила различные предложения, имеющие целью ограничить законопроект, в том числе предложение о запрещении президенту передавать воюющей державе военные корабли без согласия конгресса.

Война между Италией и Англией

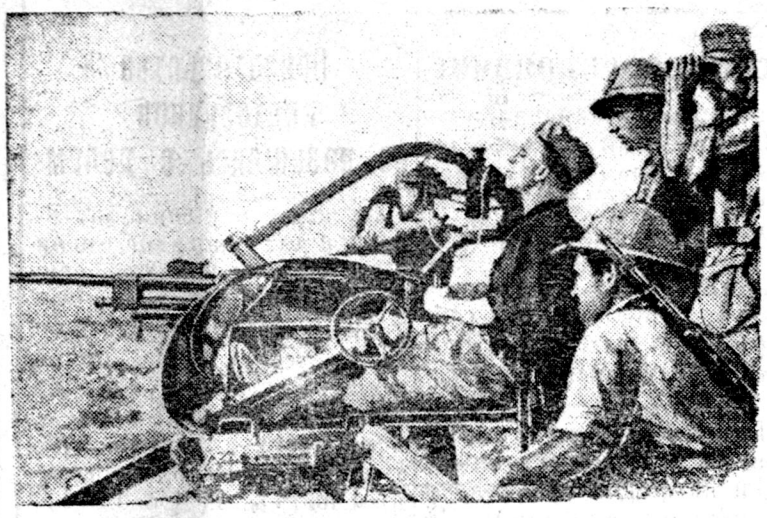

Итальянское противотанковое орудие на территории итальянского Сомали. Фото ТАСС

Речь Черчилля

Как сообщает агентство Рейтер, 9-го февраля премьер-министр Англии Черчилль выступил по радио с речью, в которой обрисовал итоги войны за последние 5 месяцев.

Черчилль отметил, что за последние 4—5 месяцев в ряде направлений дела Англии идут лучше, чем можно было ожидать. Германии не удалось осуществить вторжение в Англию после отпора, который в августе и сентябре английские истребители дали германской авиации.

Отметив успехи греческих войск в Албании, Черчилль подробно остановился на операциях английских войск в Ливии и других африканских районах. Он отметил, что в Ливии вся итальянская восточная армия, насчитывавшая более 150 тысяч человек, взята в плен или уничтожена. Киренаика завоевана англичанами, и теперь Египет и Суэцкий канал находятся в безопасности.

Далее Черчилль перешел к рассмотрению тех опасностей, которые грозят Англии. Мы можем быть уверенными, сказал он, что война скоро вступит в более напряженную фазу. По словам Черчилля, значительные силы германской армии и авиации сосредоточены на юго-востоке Европы.

(ТАСС).

Из зала суда

Невзоров Андрей Ильич, работая кладовщиком в колхозе „Челюскинец", перевозил с колхозного гумна пшеницу. Он умышленно не оприходовал 726 килограммов и похитил ее для себя. Кроме того ревизией был выявлен недочет по разным культурам еще 611 килограммов.

За кражу колхозного добра народный суд Бирякoвского района приговорил Невзорова к 2 годам лишения свободы.

Хабаров.

Рассчитались по самообложению

Колхозники сельхозартели „Победа", Ершовского сельсовета, тов. Незговоров И. А., Типунина А. В., Незговоров М. Ф., Типунин А. И. и другие полностью рассчитались по самообложению.

Н. Мотов.

Решили построить баню

На днях общее собрание членов сельхозартели „Красный пахарь", Семеновского сельсовета, решило построить к 1 му мая хорошую общественную баню. Для постройки бани уже закуплен лесоматериал.

Не отстает от него и колхоз „Гражданин". Здесь также колхозники решили к 1 мая построить общественную баню. Для строительства ее выделено 3.000 рублей и уже заготовлен лесоматериал.

Рыбникова.

ПОЧЕМУ МОЛЧИТ ПРАВЛЕНИЕ?

Дружинин А. П., будучи председателем колхоза „Новая деревня" в течение 6 месяцев 1940 года растратил 312 рублей артельных средств. Из этой суммы в кассу колхоза он внес только 100 рублей, а остальные средства не платит.

Ревизионная комиссия и правление артели хорошо знают об этом, но почему-то молчат.

Колхозник.

Поправка

В нашей газете от 9 февраля сего года за № 12 на четвертой странице в заметке под заголовком „Случай с Николаем Николаевичем" по вине председателя колхоза „Новый путь", Дороватского сельсовета, Серкова сообщена неправильная фамилия ямщика. Следует читать:

Логинов Дмитрий Иванович.

Отв. редактор *Ф. ПЛЕХАНОВ.*

СОЗДАТЬ ЛУЧШИЙ ЗИМНИЙ УХОД ДЛЯ ПЧЕЛ

(Окончание)

Пчелосемьям, у которых обнаружено отсутствие корма или кристаллизация меда, также дается подкормка. Пополнение кормовых запасов лучше всего произвести за счет рамок с печатным медом, предварительно согретых в теплой комнате.

Рамка с медом приставляется с боку к клубу пчел. Если печатного меда не имеется, подкормку можно производить кормовой массой щольца. Кормовую массу щольца готовят из одной части жидкого, предварительно нагретого меда и четырех частей сахарной пудры или истолченного в порошок просеянного через сито сахарного песка.

Пудру насыпают на чистую доску, постепенно подливают в нее мед и месят тесто. Тесто месят до тех пор, пока оно не станет густым и не будет в течение двух часов изменять свою первоначальную форму.

Приготовленную массу нарезают кусками по 1—2 килограмма, придают им форму лепешек и завернув в марлю помещают их на рамки над клубки пчел.

Подкормка пчел производится вплоть до самой выставки пчел из зимовника. Новые порции кормов даются пчелам по мере поедания ранее данных. При подкормке пчел гнезда хорошо утепляются соломенными матами или подушками. В том случае, если при подкормке кормовой массой щольца, пчелы будут беспокоиться, необходимо им давать воду. Если все меры принятые к устранению подмеченных ненормальностей не дадут должных результатов и пчелы будут беспокоиться, следует сделать зимний облет пчел в помещении. Ранний весенний облет пчел при повышенной температуре в зимовнике можно произвести на воле и после него их убрать в зимовник.

Шуляковский,
зоотехник по пчеловодству Вологодского облзо.

Райпромкомбинату

ТРЕБУЮТСЯ

на постоянную работу: столяры, бондари, колесники, санники, корзинщики и другие специалисты по щепному производству.

Райпромкомбинат

ПРИНИМАЕТ

заказы на шитье белья, платьев, костюмов, пальто из материала заказчика

Обращаться: РПК село Спасское.

с 9 часов утра до 6 часов вечера кроме выходных дней

ДИРЕКЦИЯ

Воробьевская кружевная артель

ОБЪЯВЛЯЕТ

прием учащихся

женского пола в возрасте от 15 до 20 лет на бригадное ученичество по кружевоплетению.

Обучение будет проходить в Бирякове и Воробьеве. Учащиеся обеспечиваются стипендией от 35 до 45 рублей в месяц. Срок обучения 6 месяцев, Начало занятий с 20 февраля 1941 года.

Желающие поступить учиться должны подать заявление в исполком райсовета, отдел кадров

ПРАВЛЕНИЕ

АДРЕС РЕДАКЦИИ: с. Биряково, Вологодской области, д. Климовская дом № 29 | Телефон № 45 | ПОДПИСНАЯ ЦЕНА: 80 коп. на месяц, на 3 мес.—2 руб. 40 к. На 1 год 9 руб. 60 к. | Газета выходит два раза в неделю

Типография изд. газ. „Ленинский путь" д. Климовская дом № 29 Зак № 29 Тираж 2000 экз Типограф знак ов 0 000. ГЕ22020