Ежедневная областная газета

Россия, Русь! Храни себя, храни!

Красный Север

Среда, 20 ноября 1996 года
№ 231 (23473)

Основана в Вологде в мае 1917 года

УКАЗ
Президента Российской Федерации

О МЕРАХ ПО СОВЕРШЕНСТВОВАНИЮ ОРГАНИЗАЦИИ КОНТРОЛЯ И ПРОВЕРКИ ИСПОЛНЕНИЯ ПОРУЧЕНИЙ ПРЕЗИДЕНТА РОССИЙСКОЙ ФЕДЕРАЦИИ

В целях повышения ответственности должностных лиц федеральных органов исполнительной власти и органов исполнительной власти субъектов Российской Федерации за безусловное и своевременное исполнение поручений Президента Российской Федерации **постановляю:**

1. Федеральным органам исполнительной власти, органам исполнительной власти субъектов Российской Федерации в месячный срок разработать конкретные меры по обеспечению неукоснительного исполнения в установленные сроки поручений Президента Российской Федерации, повышению эффективности деятельности органов, осуществляющих контрольные функции.

2. Установить, что руководители федеральных органов исполнительной власти и органов исполнительной власти субъектов Российской Федерации несут персональную ответственность за своевременное и полное исполнение поручений Президента Российской Федерации.

3. Считать целесообразным ввести во всех федеральных органах исполнительной власти и органах исполнительной власти субъектов Российской Федерации систему упреждающего контроля, для чего обязать руководителей указанных органов заблаговременно представлять в Главное контрольное управление Президента Российской Федерации информацию о принятых мерах по исполнению поручений Президента Российской Федерации с последующим докладом в установленные сроки об итогах проделанной работы.

4. Главному контрольному управлению Президента Российской Федерации регулярно проводить проверки хода исполнения поручений Президента Российской Федерации федеральными органами исполнительной власти и органами исполнительной власти субъектов Российской Федерации, вносить представления о привлечении должностных лиц, виновных в несвоевременном или ненадлежащем исполнении либо неисполнении поручений главы государства, к дисциплинарной ответственности.

5. Правительству Российской Федерации регулярно заслушивать на своих заседаниях отчеты руководителей федеральных органов исполнительной власти о ходе исполнения поручений Президента Российской Федерации и соблюдении исполнительской дисциплины.

6. Правительству Российской Федерации, руководителю администрации Президента Российской Федерации оперативно докладывать Президенту Российской Федерации о фактах несвоевременного или ненадлежащего исполнения либо неисполнения поручений главы государства и о мерах, принятых в отношении виновных должностных лиц.

7. Установить, что решение о снятии с контроля или продлении сроков исполнения поручений Президента Российской Федерации принимает Президент Российской Федерации, а также руководитель администрации Президента Российской Федерации и заместитель руководителя администрации Президента Российской Федерации - начальник Главного контрольного управления Президента Российской Федерации.

8. Настоящий Указ вступает в силу со дня его официального опубликования.

Президент Российской Федерации Б.ЕЛЬЦИН

Москва, Кремль
6 ноября 1996 года
N 1536

Теплость Санкт-Петербург - Вологда

МЫ ОБРЕЧЕНЫ НА ДРУЖБУ И СОТРУДНИЧЕСТВО

Многие вологжане, конечно же, помнят о состоявшемся недавно, чуть больше месяца назад, визите к нам делегации представителей администрации Санкт-Петербурга во главе с губернатором Владимиром Яковлевым, в результате которого было подписано соглашение о взаимном сотрудничестве между обеими администрациями. И вот позавчера состоялась очередная встреча руководителей регионов-партнеров. Правда, на этот раз она проходила с помощью телевизионного моста, проведенного под рубрикой "Еще одна Россия".

На этой встрече особое внимание было уделено деятельности ассоциации "Северо-Запад", президентом которой недавно, а именно ровно сто дней назад, стал Владимир Яковлев, а генеральным секретарем и вице-президентом - наш земляк, Алексей Титов. Кстати, именно на его долю досталось больше всех комплиментов в связи с тем, что о деятельности этой ассоциации, как показали опросы, вологжане осведомлены больше, чем жители других входящих в нее регионов.

Выступая в ходе программы телемоста, Губернатор Вологодской области Вячеслав Позгалев подчеркнул, что Санкт-Петербург и Вологодчину объединяет очень многое. Даже наша экономика некогда создавалась так, чтобы "работать" друг на друга. К сожалению, отметил он, в последние годы Санкт-Петербург стоял как бы в стороне от общих проблем Северо-Запада России, ориентируясь больше на зарубежный рынок, и области, входящие в ассоциацию, испытывали затруднения, не имея такого мощного центра, который объединил бы их усилия в решении насущных задач. С избранием губернатором Владимира Яковлева "северная столица" взяла-таки на себя эту роль, что очень обнадеживает, поскольку те возможности, которыми располагает Санкт-Петербург, будут хорошим стимулом в оживлении деятельности ассоциации.

Участники телевизионного моста неоднократно возвращались к тем договоренностям, которые содержались в соглашении, подтверждая, что все они находятся на контроле и постепенно реализуются. Это касается и открытия в Санкт-Петербурге специального магазина, в котором будут продавать продукцию, произведенную на Вологодчине, и деятельности финансово-промышленной группы "Линум", призванной внести свой вклад в возрождение вологодского льна, и всех других программ, связанных с решением экономических, экологических, энергетических и прочих проблем.

Как пожелание на встрече прозвучало высказывание о необходимости привлечь к проблемам ассоциации внимание правительства России. Неплохо было бы, заметил, в частности, Владимир Яковлев, иметь при нем совет президентов всех таких объединений страны, и тогда легче было бы ставить барьеры на пути неожиданных решений и убеждать некоторых "деятелей от экономики" в том, что в регионах, где на губернаторские должности приходят хозяйственники-практики, достаточно собственных возможностей для реализации местных программ.

Борис МИХАЙЛОВ.

Юбилей

С военными патрулями намного спокойнее

55-летний юбилей отметили служащие военной комендатуры Вологодского гарнизона, чему было посвящено праздничный вечер, прошедший в гарнизонном Доме офицеров. Открыв его, командир Вологодского дорожно-строительного объединения - начальник гарнизона генерал-майор Валентин Чайка поблагодарил работников военной комендатуры за добросовестную службу. Этому коллективу есть чем гордиться - его представители не раз смотрели смерти в лицо, выполняя конституционный долг в "горячих" точках, имеют правительственные награды. А прежний военный комендант Вологодского гарнизона подполковник Сергей Ашлапов геройски погиб 6 августа, спасая в Ханкале от чеченских боевиков своего сослуживца.

- В том, что на улицах города стало намного спокойнее, - немаловажная заслуга работников военной комендатуры, для которых не в новинку совместное патрулирование с работниками милиции, обеспечение порядка в общественных местах, проведение профилактических мероприятий в частях, - подчеркнул в своем выступлении глава администрации Вологды Алексей Якунчев.

С приветственными словами к именинникам обратились начальник УВД области Николай Головкин, областной военный комиссар генерал-майор Николай Канищев, бывший военный комендант подполковник запаса Виктор Бизин, заместитель генерального директора АО "ВПЗ" Николай Шохин. В конце вечера собравшихся порадовали задушевной песней участники фестиваля солдатской песни "Виктория".

...А тем временем на улицах Вологды следили за порядком солдаты и офицеры с альми повязками патрульных. Служба военной комендатуры гарнизона продолжалась...

Александр РАЕВСКИЙ, подполковник.

Сельхозобозрение:

ПОЛЕ БУДУЩЕГО ГОДА

Нынешний календарный год еще не кончился, а земледельцы уже строят планы на год будущий. Отправная точка - потребность в фуражном зерне, грубых и сочных кормах, исходя из того, сохранится ли поголовье крупного рогатого скота. При этом учитывается наличие обрабатываемой пашни, нынешнее состояние машинно-тракторного парка и возможности поправить финансовое положение.

На агрономическом языке погекатная раскладка всех пахотных угодий под те или иные фуражные, продовольственные и технические культуры называется структурой посевных площадей. Определившись с ней, каждое хозяйство передает данные в районную администрацию, там их сводят вместе и передают в комитет по сельскому хозяйству областной Администрации. Так складывается общая структура посевных площадей по области.

По сообщению начальника службы растениеводства В.И.Давыдова, сделанному на очередной планерке комитета, она выглядит так. Зерновыми будет занята площадь, на 100 гектаров большая, чем в нынешнем году. Прибавка, конечно же, незначительная, хотя большинство хозяйств испытывает недостаток в зерне. Похоже, руководители на местах опасаются расширять зерновой клин по понятной причине: трактора сильно изношены, и замены не купить, запчасти к плугам, культиваторам и сеялкам тоже недешевы, не говоря уж о минеральных удобрениях. Таким образом, валовый сбор зерна можно увеличить только за счет улучшения плодородия земель. Возле большинства ферм скопились немалые залежи навоза, а вот будут ли они закомпостированы с торфом и вывезены на поля? Вопрос повисает в воздухе, поскольку зимняя вывозка органики - это опять немалые траты моторного топлива, а на него тоже денег не хватает.

Вологодское зерно на продовольственные цели не идет - за малым исключением некоторых личных полосок и фермерских полей. Из года в год единственными продовольственными культурами переходят картофель и традиционные для наших краев овощи: капуста, свекла, морковь (тепличные хозяйства здесь не в счет). Так вот, в 1997 году намечается в коллективно-долевых хозяйствах и картофеля, и овощей посадить меньше нынешнего. Потому что уроки трудно сбыть: горожане лопатят с весны до осени на своих участках, сами себя обеспечивают этими продуктами, а столовые позакрывались. Опытом картошка нужна разве что военным да заключенным, да и тем, похоже, скоро станет выгоднее держать свои подсобные хозяйства с земельными угодьями.

Площади под кормовые культуры в масштабах области тоже не будут расширены - и на те, что намечены, не хватает минеральных туков для подкормки. А без нее на густой и высокой травостой, в итоге - на хорошую урожайность ежи да тимофеевки рассчитывать не приходится.

И по-прежнему занозой в сердце - судьба клеверов. Десятки лет их "продвигают" на пашню, а они так и остаются робкими клочками в редких хозяйствах, пребывая в незаслуженной земледельческой немилости. Раньше, при государственной поддержке и административном давлении, руководители хозяйств отнекивались такими доводами: дескать, у нас набор сеяных трав хороший, сено из них получится доброе, да еще с лугов сенца насушим, бобовые однолетки - горох да вика с овсом - дадут качественный силос, чего ж еще на клевер распыляться, от добра добра искать? Нынче вроде бы уразумели: во-первых, клеверное сено по питательным свойствам - отменнейший корм, во-вторых, клеверища насыщают обедненные почвы клубеньковым азотом, сей после их распашки хоть что - добром земля отплатит, и на минералку затраты снизятся. Так теперь семян нет, а если где-то далеко от области подыскать - опять дело за деньгами стало.

"А без денег жизнь худая, не годится никуда", - пелось в давней вульгарной песенке. Волей-неволей эту песенку вспомнишь, как только речь зайдет о многострадальном вологодском льне, которому когда-то прочили славу лучшего в стране. Да как было и не прочить: в середине 70-х годов площади под льном на Вологодчине дошли до 65 тысяч гектаров. А сколько планируют хозяйства на 1997 год? Смех сквозь слезы - всего-навсего 3500 гектаров, на 2200 гектаров меньше, чем в нынешнем году. Льноводство при существующем порядке расчетов за продукцию по принципу "три года ждут", при таких закупочных ценах и затратах и без государственных дотаций стало повсеместно убыточным. И похоже, некоторым льноводам, если и дальше посевы будут сокращаться столь же стремительно, придется завозить сырье из других областей или переоборудоваться под какое-то иное производство.

Все это, конечно, грустно, только никак не хочется верить, что лен совсем уйдет с вологодских полей, что клевера надолго останутся в несправедливой немилости, что картошка новых сортов будет вырашиваться только на дачных участках и что пашня даже поблизости от молочных ферм будет из года в год истощаться. Это, по-моему, противоестественно человеку и природе, значит, должен наступить предсказуемый перелом к лучшему, как после затяжного ненастья наступает устойчивая солнечная теплая погода.

Борис ЛАПИН, обозреватель "КС".

Осенний призыв

Им России служить

Собрания родителей призывников в Вологде стали традиционными. На них отцы и матери ребят, уходящих на службу в Вооруженные Силы, получают обстоятельные ответы компетентных специалистов на все волнующие вопросы. Мне довелось в последние годы присутствовать почти на всех подобных собраниях, но такого многолюдного и оживленного еще не было. Это, на мой взгляд, вызвано возросшим интересом к армии, который в значительной мере был утрачен в результате попыток некоторых политиков и средств массовой информации скомпрометировать Российскую Армию, оторвать ее от народа. Кажется, слава Богу, люди отвергли эти абсурдные попытки, и армия становится в их глазах тем, что она есть - защитницей страны, гарантирующей ее целостность и безопасность.

Собрание открыл военный комиссар области, генерал-майор Н.И. Канищев. Его заместитель полковник А.М.Михайло, обстоятельно рассказал о целях и задачах осеннего призыва.

- Губернатор области, - сообщил он, - издал специальное постановление о призыве на воинскую службу на территории области. Создана областная призывная комиссия во главе с заместителем Губернатора Е.А.Поромоновым. Призыв по существу начался - около трехсот вологодских парней уже отправились в воинские подразделения. А всего будет нынче призвано более трех тысяч юношей, которым исполнится восемнадцать лет.

Вологодские парни зарекомендовали себя в армии самым лучшим образом, поэтому их стремятся "заполнить" во всех родах войск. И отправляются в основном в самые элитные войска. Нашим ребятам, призванным нынешней осенью, предстоит нести службу в ракетных войсках на территории Московской, Архангельской, Астраханской областей, во внутренних войсках в Архангельской, Московской и Ленинградской областях, на пограничных заставах в регионах Сочи и Анапы, а также в ребольском отряде в Карелии. Очень многожелающих попасть на флот - пришлось даже проводить конкурс. Отобранные на нем ребята будут нести нелегкую морскую службу на подводных и надводных кораблях Балтийского и Северного флотов. Ну а призывникам, имеющим судимость, придется служить в строительных частях. Многие родители высказывали свою обеспокоенность возможностью отправки их сыновей в Чечню и другие "горячие" точки. Руководители военкомата заверили, что туда направляются только военнослужащие, призванные по контракту. Правда, те солдаты срочной службы, которые сами изъявят желание служить там, могут быть туда направлены, но только по контракту и не раньше, чем через полгода после призыва.

На собрании группе демобилизованных воинов были вручены награды за их ратные заслуги. В частности, старшина запаса Дмитрий Волков получил медаль "За отвагу" - это его четвертая правительственная награда. Что и говорить - достойный пример для ребят, уходящих в армию.

В работе собрания принял участие заместитель Губернатора области Е.А.Поромонов.

Владимир КУЗНЕЦОВ.

Люди. События. Факты

ЗА ЗАСЛУГИ

На минувшей неделе в Кремле Председатель Правительства России В.С.Черномырдин вручил председателю совета директоров Череповецкого открытого акционерного общества "Аммофос" В.В.Бабкину орден "За заслуги перед Отечеством", которым он награжден Указом Президента РФ за заслуги перед государством и многолетний добросовестный труд.

П.КРУПЕННИКОВ.

ПОЗДРАВЛЯЕМ, ДИМА!

Радостное сообщение в облспортуправлении передал с прошедшего в Минске чемпионата мира по гиревому спорту тренер нашей команды Владимир Соловьев. Прекрасно выступил на этом чемпионате мастер спорта международного класса Дмитрий Костыгов из Бабаева, завоевавший золотую медаль в весовой категории до 60 килограммов. Поздравляем!

Его земляки Василий Зайцев и Виталий Корнилов заняли соответственно четвертое и шестое места в своих категориях.

УЧЕНЬЕ - СВЕТ

Вчера в Вологде состоялись первые занятия семинара-совещания с главами местного самоуправления районов и городов области. Его организовала областная Администрация, желая помочь избранным на эти должности руководителям быстрее освоиться в возложенными на них обязанностями. Семинар рассчитан на три дня, в течение которых его участники познакомятся с проблемами формирования бюджета на будущий год, получат представление о социально-психологических методах работы с персоналом муниципальной службы, обсудят за "круглым столом" вопросы структурирования управленческих систем, встретятся с руководителями Администрации области, обменяются мнениями по актуальным проблемам своих регионов. Словом, программа занятий очень насыщенная и, надо надеяться, главы разъедутся по домам, почерпнув много полезного для себя и своей деятельности на благо избранных их земляков.

Соб.инф.

След кровавый стелется по сырой траве

Ночью Сергею не спалось. От выпитого вечером спиртного страшно разболелась голова, в висках стучало так, что, казалось, будто дятел сидит в черепе и долбит изнутри, вырываясь наружу. Душа горела, требуя опохмелиться и хотя бы свежего воздуха. Стараясь не разбудить жену, он вышел на цыпочках, не скрипнув дверью, в ночь. И, как оказалось, ушел, чтобы никогда не вернуться... А сообщники потом чуть ли не на четвереньках облазили прибрежные заросли Сухоны и нашли-таки следы, которые помогли распутать убийство.

Читайте в четверг

ЗЕРКАЛО

ПОДПИСКА - 97

Продолжается подписка на все издания нашей редакции на следующее полугодие.

Приятно, что в числе читателей будет немало тех, кто впервые выписал "Красный Север", и что с газетой не расстается множество ее старых друзей. Мы рады и расширению круга подписчиков, которые какое-то время оставались без "КС", а нынче вновь пополняют ряды наших сторонников. Все это стимулирует деятельность журналистов, которые работают в интересах земляков. И мы надеемся, что 80-летие "Красного Севера" в 1997 году станет праздником всех вологжан.

80 КРАСНЫЙ СЕВЕР

Стоимость подписки комплекта «КРАСНОГО СЕВЕРА» с приложениями «Зеркало», «Подворье», «Дежурный репортер», «Деловой вестник», «Родник», «Зеленая волна» на первое полугодие 1997 года:

для населения:

- с доставкой на дом связистами	50 тыс.руб.
- с доставкой на дом почтальонами редакции	42 тыс.руб.
- с получением в редакции и пунктах распространения	36 тыс.руб.
- с получением в почтовых отделениях	34884 руб.

ДЛЯ ПЕНСИОНЕРОВ ВСЕХ КАТЕГОРИЙ СТОИМОСТЬ ЛЬГОТНОЙ ПОДПИСКИ НА "КРАСНЫЙ СЕВЕР" С ДОСТАВКОЙ НА ДОМ СВЯЗИСТАМИ - 35000 РУБЛЕЙ.

ЗАВТРА

Облачно, с прояснениями, временами слабые осадки, ветер южный, 7-12 м/с. Температура ночью -2, +3, днем 0, +5.

Последний номер газеты в 18.00. Номер подписан в 16.00.

Вологодский портрет

Ольга и Валерий СМИРНОВЫ

Тридцать четыре года - их общий трудовой стаж на заводе ДСК "Вологодский". И на работе, и дома они вместе, утверждая нелепость суждения, что, мол, так можно и надоесть друг другу.

Слегка отстранившись на второй план, Ольга как бы пропускает вперед мужа, хотя на производстве именно она верховодит - руководит арматурным цехом. Валерий в пререкания с "руководством" не вступает - он поглощен своим делом: процесс металлизации закладных деталей требует предельного внимания. Если покрытие будет ненадежным, заржавеют закладные, и панельный дом может сложиться, как карточный. Впрочем, домам производства ДСК "Вологодский" ничто не угрожает - качество их гарантировано.

Супруги Смирновы - представители самой мирной профессии "строитель". В семье у них ладно - и квартира есть, и детишки подрастают... В уважении и согласии строят они свое счастье.

Наша районная власть

Виталий ФИЛИМОНОВ: «С трусами и лентяями нам не по пути»

Виталий Филимонов ворвался во властные структуры Великоустюгского района стремительно и отнюдь не случайно. За плечами - 15-летний опыт руководителя ТОО"Великоустюгский межхозяйственный лесхоз", учеба в Ленинградской лесотехнической академии и красный диплом. Способности умелого хозяйственника, по-настоящему делового и предприимчивого человека помогли создать стабильный и сильный коллектив, заново построить производственную базу - одну из лучших в области. Но это не все. Филимонова постоянно интересовала и волновала судьба города и района. Он научился хорошо разбираться в экономических, финансовых, производственных вопросах в более широких масштабах, стал членом совета директоров промышленных предприятий. Вот это, пожалуй, неравнодушное отношение к окружающей действительности, видение проблем и путей их решения, поддержка руководителей коллективов и населения позволили дать согласие баллотироваться кандидатом в главы Великоустюгского муниципального района.

Виталий Иванович поначалу очень-то и не надеялся на успех, зная сильные и слабые стороны других претендентов. Но после первого тура, когда удалось набрать 35 процентов голосов избирателей, Филимонов почувствовал большую уверенность. Победа во втором туре превзошла все ожидания. Более двух третей устюжан, участвовавших в голосовании, отдали предпочтение именно ему.

- Виталий Иванович, от имени "Красного Севера" сердечно поздравляем вас. Успехов!

- Спасибо. Успехи, надеюсь, придут. Но не скоро. Наш район, как и многие, находится в сложнейшей ситуации. Поражена производственная сфера, глубок бюджетный кризис. Многие люди живут на грани полного обнищания. Тяжелое наследство досталось. Но общими усилиями постараемся сдвинуть дело с мертвой точки.

- А что, вы считаете, в первую очередь нужно для этого сделать?

- Подобрать сильную команду, которая могла бы смело действовать в сложившейся обстановке. Нелегкая задача. Мы учтем ошибки предыдущего руководства в кадровой политике. Ведь не секрет, что кое-кто в администрации уже подыскал себе тепленькое местечко или потихоньку собирает свои вещички. С трусами, лентяями, подхалимами нам не по пути. Я усиленно веду переговоры с руководителями предприятий, людьми, которых хорошо знаю и ценю за деловые качества. Надеюсь, что они не подведут. Надо работать в одной упряжке.

- Когда сформируется команда, с чего начнете?

- Прежде все вместе разберемся во всех реалиях жизни города и района. Крутых завалов немало. Нужна срочная реанимация наших предприятий, ведь многие из них стоят или не работают в полную силу. Большая вина в этом бывшего руководства. После приватизации 90% производства стало у нас собственностью акционеров. Администрация самоустранилась от работы с предприятиями. Наверное, считала, что, собирая с них налоги, сумеет поправить доходную часть бюджета. На самом деле этого не получилось. Глубоко убежден, что основным источником пополнения районной казны должны стать работающие предприятия. И мы, сделав тщательный анализ, постараемся, чтобы таких было больше.

Возьмите, к примеру, лесной комплекс. Он оказался в очень глубоком кризисе. Почему? Потому что, во-первых, не преодолен монополизм железнодорожного транспорта, когда провезенный кубометр древесины стоит дороже, чем заготовка и вывозка его из леса. Во-вторых, потеря рынков сбыта. А именно за них идет борьба при рыночных отношениях в экономике. В результате леспромхозы и попали в экономическую кабалу. Но в то же время по указке чиновников всех уровней шло разбазаривание лесных ресурсов - составы с древесиной шли в никуда и за копейки. Нам нужно лицом повернуться к лесному богатству и пользоваться им умно и рационально. Не просто рубить лес, а использовать его эффективно. Он должен приносить доход. Администрацией области принят ряд мер, благодаря которым уже практически начали решаться вопросы лесного комплекса.

- Важнейший сектор экономики - сельское хозяйство. Ваша оценка его состояния.

- В сельском хозяйстве района царит полная бесхозяйственность. Долго ли, скоро ли залет заморских окорочков к нам прекратится. Все равно мы должны опираться на родное сельское хозяйство, на нашу землю. Без дотаций государства сложно его поднять. Но и так, как раньше, разбрасываться деньгами нельзя. Мое мнение: направлять деньги в те хозяйства, которые уже сегодня-завтра дадут отдачу. Или в предприятия, готовые оказать реальную помощь сельскому хозяйству. Считаю, что вся жизнь должна исходить от земли. Если она "заработает", если будут пахать и сеять, у нас все заработает: промышленность, перевозки, решится вопрос с социальной сферой.

- Повернувшись лицом к экономике - основе местного бюджета, какие изменения намерены в этой связи внести в работу исполнительной власти?

- Основная идея - наладить тесную связь администрации с предприятиями. Хорошо работающие должны работать еще лучше. Есть плохо работающие предприятия, но имеющие возможность работать хорошо. Значит, надо помогать их руководителям найти пути эффективного использования имеющегося потенциала и возможностей. Если они не понимают, то разъяснять коллективу причины, по которым сокращаются рабочие места, не выплачивается зарплата, то есть раскрывать правду самим акционерам - может быть, они правды-то и не знают.

Общая наша задача - сокращение безработицы. Мы все должны за это бороться. И особенно администрация и центр занятости населения.

Я не говорю, что надо приходить и руководить каким-то предприятием. Я - за их самостоятельность. Выше директора там никого не должно быть. Это однозначно.

- Виталий Иванович, вы прекрасно знаете, что у руководителей города и района не было тесных контактов и взаимодействия, постоянно возникали конфликтные ситуации между главой, его первым заместителем и председателем Великоустюгской Думы. На чем будут строиться ваши отношения с представительным органом власти?

- На основе доверия, взаимопонимания и уважения к мнению друг друга, на том, что будет способствовать правильному принятию решений по всем возникающим проблемам.

- Ваше отношение к средствам массовой информации?

- Самое хорошее. Считаю, что чем больше полной и правдивой информации, чем злободневней материал, тем интересней газета, а значит, и шире круг читателей. Я - за справедливую критику. Зажимать ее и оказывать давление на редакции - не в моих правилах. И вообще я всегда готов поддерживать творчески одаренных людей - в руководстве, на производстве, в прессе, культуре и спорте, во всех сферах деятельности.

Беседовали с В.И.ФИЛИМОНОВЫМ Алексей ОРЛОВ и Николай ЧЕБЫКИН. г.Великий Устюг.

На снимке: глава Великоустюгского муниципального района В.И.ФИЛИМОНОВ. Фото Александра ПОЛИЦИНСКОГО.

Разъяснение

ПЕНСИЯ - ПЕДАГОГУ. КАКОЙ ЕЙ БЫТЬ?

В Законодательное Собрание постоянно поступают коллективные и индивидуальные просьбы о расширении круга лиц, имеющих право на пенсию за выслугу лет как педагогические работники.

1 августа Собрание решило обратиться в правительство, только оно вправе утверждать перечень таких лиц. По поручению правительства предложение было рассмотрено в Министерстве труда.

Излагаю содержание ответа, полученного из правительства, за подписью заместителя министра труда Январева В.А.

"Пенсия за выслугу лет устанавливается отдельным категориям граждан, занятым на работах, выполнение которых ведет к утрате профессиональной трудоспособности или пригодности до наступления возраста, дающего право на пенсию по старости. Эта пенсия ни в коей мере не должна рассматриваться как вознаграждение за выполнение той или иной общественно-значимой деятельности или как способ привлечения кадров на определенные профессии, а ее назначение должно быть строго связано с потерей профессиональной трудоспособности. Тогда как в настоящее время значительная часть лиц, получающих данный вид пенсии, продолжает трудиться.

С учетом этого вопрос о праве на пенсию за выслугу лет: музыкальных руководителей; старших пионервожатых, педагогов-психологов, социальных педагогов, педагогов-организаторов, педагогов дополнительного образования, руководителей физического воспитания и ряда других педагогических работников неоднократно рассматривался Минтрудом России совместно с Минсоцзащиты России и Пенсионным фондом России, однако положительного решения не нашел из-за отсутствия подтверждения утраты этими работниками профессиональной трудоспособности и отсутствия иных условий, дающих право на данный вид пенсионного обеспечения.

Принимая во внимание, что в настоящее время значительно возросло количество обращений по вопросу предоставления тем или иным категориям педагогических работников права на пенсию за выслугу лет без каких-либо обоснований этих предложений, Минтруд России направил Минобразованию России письмо, в котором просил подготовить предложения по совершенствованию пенсионного обеспечения за выслугу лет в связи с педагогической деятельностью в школах и других учреждениях для детей.

В этих предложениях необходимо:

привести перечень учреждений, работа в которых должна давать право на данный вид пенсионного обеспечения; указать должности, выполнение обязанностей по которым ведет к утрате профессиональной трудоспособности до наступления возраста, дающего право на пенсию по старости (совместно с Минздравмедпромом России привести статистику о профессиональной заболеваемости по каждой должности); привести возраст работников, в котором наиболее часто наступает потеря рабочего времени у педагогических работников вследствие временной нетрудоспособности от профессионального заболевания (совместно с Минздравмедпромом России и Фондом социального страхования РФ).

После проведения этой работы повторно будет рассмотрен вопрос о праве на пенсию за выслугу лет тех или иных педагогических работников, включая работников, о которых идет речь в постановлении Законодательного Собрания Вологодской области от 1 августа 1996 года N 294".

Г.В.СУДАКОВ,
председатель комитета по социальной политике Законодательного Собрания.

Законодательное Собрание Вологодской области ПОСТАНОВЛЕНИЕ от 24.10.96 N 401

О ЗАКОНЕ ОБЛАСТИ "О ПЛАТЕ ЗА ВОДУ"

Законодательное Собрание области **постановляет:**

1. Принять закон области "О плате за воду" и ввести его в действие с 1 января 1997 года.
2. Считать утратившим силу постановление Законодательного Собрания области от 30.11.95 N 620 "О законе области "О плате за воду" с момента вступления в действие настоящего закона.

Председатель Законодательного Собрания области Г.Т.ХРИПЕЛЬ.

ЗАКОН Вологодской области

О ПЛАТЕ ЗА ВОДУ

Статья 1.

Учитывая особое значение водных ресурсов для области, необходимость усиления их охраны и рационального использования, и в связи с продолжающимися инфляционными процессами применять с 1 января 1997 года тарифы платы за воду, забираемую промышленными предприятиями из водохозяйственных систем, с коэффициентом 1,2 применительно к тарифам, действующим на 1 октября 1996 года (прилагаются).

Статья 2.

Тарифы платы за воду, установленные настоящим законом, применять с коэффициентом 0,8:

для промышленных предприятий различных форм собственности, использующих воду из собственных источников;

для промышленных предприятий различных форм собственности, использующих воду из сетей общего пользования на производство пищевой продукции, в котором вода является основным сырьевым компонентом производимого продукта.

Статья 3.

Считать утратившим силу закон области от 13.12.95 N 48-03 "О плате за воду".

Губернатор области В.Е.ПОЗГАЛЕВ.

ТАРИФЫ на воду, забираемую из водохозяйственных систем в рублях за куб.м воды

NN пп	Водохозяйственные системы	Тарифы на воду по состоянию на 01.10.96	Тарифы на воду по состоянию на 01.01.97 (с к=1,2)
1.	Бассейн р.Волги	16,32	19,58
2.	Бассейн р.Северной Двины и р.Онеги	5,08	6,10
3.	Бассейн Онежского озера	10,20	12,24
4.	Из подземных источников (независимо от бассейна реки)	13,76	16,51

По земле вологодской

КАК В СКАЗКЕ

Закончилось пребывание смены юных экологов в оздоровительном лагере "Лесная сказка", что расположен в живописнейшем месте, на берегу Мологи. Десять дней провели здесь сто мальчиков и девочек практически из всех средних школ Вологодчины. Дети не только хорошо отдохнули и поправили свое здоровье, но и участвовали в очередном подведении итогов экологического конкурса, который проходит в области под патронажем областного комитета охраны окружающей среды и природных ресурсов и областного управления образования.

Ребята представили на рассмотрение опытных преподавателей Вологодского педагогического университета целый ряд интересных работ по исследованию памятников природы, рек, озер, парков, лесных массивов, которые они подготовили в летнее время, участвуя в различного рода экологических мероприятиях, походах по родному краю.

Виктор КОРОЛЕВ.

УВЕЛИ В УЛОМЕ ПАРОВОЗ...

На узкоколейке Уломского торфопредприятия, что в Кадуйском районе, стоял паровоз.И вдруг он исчез. А обнаружили его после поисков в одном из цехов АО "Северсталь" в Череповце.

Как сообщила газета "Наше время", уголовный розыск местного РОВД располагает данными о совершивших эту "кражу века". "Угонщикам" придется раскошелиться за возвращение паровоза на круги своя. Ну и от уголовного наказания не отвертеться.

Петр НЕПРЯХИН.

БЕЗ МОСКВЫ НЕ РАЗОБРАТЬСЯ?

Давно уже районная больница в Устье, в которой функционирует лишь одно отделение из четырех, ставит перед администрацией района вопрос о завершении ремонта одного из корпусов ЦРБ. Главврачом было внесено конструктивное предложение: пусть местное отделение федерального казначейства не строит себе особняк - ему можно отдать помещение, что нынче занимает госсанэпиднадзор, а сэсовцев примет под свою крышу больница. Деньги, выделяемые на строительство особняка для казначейства, естественно, могут быть использованы на завершение ремонта ЦРБ.

Минувшим летом все заинтересованные стороны встречались. И все, казалось, было согласовано и решено, такой вариант устраивал всех. Однако практически решить этот вопрос не сумели не только районные, но даже и областные власти. Теперь вот ждут вердикта из Москвы. Хотя чего уж было проще со всем разобраться и все решить на месте, раз все согласны. Да и не дело федеральных структур - столь мелочная опека над провинцией. Есть у них заботы и поважнее.

Валерий ЛЯПИН.

Специально для "КС"

Рой МЕДВЕДЕВ

ЗДОРОВЬЕ И ВЛАСТЬ В РОССИИ

И в 60 лет Брежнев считался самым красивым и здоровым членом Политбюро, даже западная печать отмечала элегантность его костюмов и жизнелюбие. Он никогда не стремился много работать, но был внимателен к работникам аппарата, готовившим для него бумаги, он их подписывал, не читая.

Увлечения Брежнева были разнообразны: футбол и хоккей, роскошные автомобили и красивые женщины, западные боевики и охота, вино и обильная еда, прогулки на яхтах и получение орденов, дорогих подарков и литературных премий. Он любил плавать и выкуривал до ста сигарет в день. Но и его здоровье подтачивало развитие склероза сосудов мозга и сердца.

В начале 1975 года Брежнев перенес сразу инсульт и инфаркт. Больше двух месяцев он не мог говорить, паралич мышц лица ничего не оставил от его былой красоты и монументальности. Врачи, окружавшие Брежнева, смягчили последствия тяжелой болезни. Он вернулся в свой кремлевский кабинет, но это был уже другой человек. Интеллект Брежнева ослабел, он стал подозрителен и мнителен. В прежние 10 лет в стране сохранялась невиданная ранее стабильность руководства, состав Политбюро и ЦК почти не менялся.

Теперь стали множиться конфликты. Из Кремля изгонялись один за другим Шелепин, Мазуров, Подгорный, Полянский... Брежнев продолжал ездить по стране и миру; без встреч с лидерами других стран и без участия в публичной политике руководить великим государством было уже невозможно. Век телевидения диктовал свои законы. К началу 80-х годов Брежнев не мог передвигаться без помощи охраны и произнести длинное или сложное слово. Он плохо ориентировался в событиях и проблемах и просто молчал при встрече один на один с Картером.

Один из журналистов писал о Брежневе: "Каждый раз, когда эта тучная, деревенеющая фигура отваживается выйти за кремлевские стены, внешний мир внимательно ищет симптомы разрушающегося здоровья. Свидетельства о состоянии Брежнева разнообразятся от одного выхода к другому. Во время встреч с Гельмутом Шмидтом, когда Брежнев едва не падал при ходьбе, он выглядел так, будто не сможет протянуть и дня. Во время встреч с Вилли Брандтом он выглядел намного лучше". ("Нью-Йорк ревью".4/III 1982). Дела в стране шли, однако, своим чередом, партийный аппарат был отлажен до мелочей и мог работать почти в автоматическом режиме. Немногочисленная, но шумная оппозиция была усмирена. Постепенно все привыкли к виду и речам больного вождя, одни и те же картины повторялись уже более семи лет, и многие вспоминают эти годы застоя как самые спокойные времена в жизни страны.

У Брежнева случилось еще несколько инсультов и инфарктов, но опытные реаниматоры возвращали его к жизни. Еще 7 ноября 1982 года Брежнев принимал парад на Красной площади, приветствовал демонстрантов. Он умер во сне через три дня - от остановки сердца.

●

У Андропова было немало забот со здоровьем еще до того, как он возглавил государство. Диабет с 30-летнего возраста, инфаркт в 55 лет, хроническое заболевание почек, тяжелые последствия перенесенного в Китае сальмонеллеза и привезенной из Афганистана малоизвестной формы гриппа. Но мало кто знал о болезнях генсека. И не только потому, что врачи КГБ умели лучше хранить тайны своих пациентов.

И в КГБ, и в ЦК Андропов демонстрировал исключительную работоспособность. Он работал без выходных, многие материалы уносил на вечер домой, внимательно прочитывая все, что получал на подпись или для знакомства. Ему помогали уникальная память и незаурядный ум. Увлечения Андропова также были более утонченными: русская классическая музыка, современное искусство, американские детективы.

Положение страны в начале 80-х годов было сложным, и нагрузки, которые легли на плечи Андропова, увеличивались. Он часто выглядел утомленным, но не больным, и многие надеялись на несколько лет устойчивой и прочной власти. Здоровье все же подвело нового лидера. К весне 1983 года почки перестали работать. Пришлось включать аппарат "искусственная почка". Тяжелая простуда в сентябре привела к гнойному воспалению тканей и хирургическому вмешательству. Андропов лег в больницу (ЦКБ), из которой уже не смог выйти. 5 месяцев он управлял страной из больничной палаты с помощью писем и записок, по телефону и через помощников. Он диктовал свои выступления и принимал в ЦКБ немногих друзей и партийных руководителей: Горбачева, Лигачева, Устинова, председателя КГБ Чебрикова.

Андропов умело создавал впечатление скорого выздоровления. Он продолжал просматривать громадное число бумаг, читал новые литературные журналы, хотя страницы ему переворачивал офицер охраны. Он не утратил ни своей памяти, ни интеллекта.

Один из врачей, зайдя в палату, застал Андропова за чтением нового романа Булата Окуджавы. Заметив тень сомнения на лице у врача, больной сказал: "Откройте книгу на любой странице и прочтите первые фразы. Я повторю всю страницу". Доктор не стал проверять генсека. Партийный аппарат обеспечивал четкое исполнение всех указаний больного лидера. Медицинская аппаратура оказалась не столь совершенной. Ухудшение началось неожиданно, в конце января 1984 года. 9 февраля Андропов умер.

●

К началу 80-х годов Черненко был не только тяжело больным человеком. Он был практически неработоспособен. Его недуги были многочисленны, но главным из них являлась тяжелая болезнь легких. Легочные ткани уже не снабжали организм кислородом. Черненко с трудом дышал и говорил. Выступая на похоронах Андропова в качестве лидера партии и государства, Черненко произносил по частям даже короткие фразы. Он уже не мог жить без кислородного аппарата, в его кабинеты и спальни поступал обогащенный кислородом и очищенный воздух.

Весной 1984 года Черненко несколько недель провел в больнице, отправляя другим членам политбюро записки и письма. На отдых и в отпуск врачи отправили его в Кисловодск - лучшее место в России для людей, страдающих болезнями дыхательных путей. Черненко не повезло. В день его прибытия на курорт здесь начался мелкий холодный дождь, не прекращавшийся десять дней. Состояние генсека резко ухудшилось. Через 11 дней на специальной машине на малой скорости и под наблюдением врачей больного Черненко доставили в аэропорт, а затем и в больницу на улице Грановского, куда в тяжелых случаях клали Брежнева.

Лишь на два месяца Черненко вернулся в Кремль. Он вручал ордена космонавтам и писателям, но в своем кабинете. Он уже не мог ходить, и в коридорах власти его возили на специальной коляске. В ноябре 1984 года Черненко снова лег в больницу. Он хотел написать заявление об отставке, но близкие ему люди и помощники отговорили, ссылаясь на мнение врачей. К запискам и письмам больного генсека уже никто не относился как к директивам. Он встречался чаще других с Устиновым, который находился в соседней палате Кремлевской больницы.

Иногда его поднимали с постели и одевали, чтобы показать на экранах телевизоров. В феврале 1985 года одна из палат ЦКБ была оборудована как избирательный участок, где Черненко с трудом бросил в урну свой бюллетень по выборам в Верховный Совет РСФСР. 7 марта при новых декорациях Гришин вручил главе государства документ об избрании его народным депутатом. Это было тягостное зрелище. Никто в стране не был удивлен, когда всего через три дня телеграфные агентства распространили сообщение о смерти Черненко, случившейся вечером 10 марта 1985 года.

●Продолжение. Начало в №№ 229,230.

●Окончание следует.

«Мы ощутили вкус этой каши...»

22 ноября, в шесть часов вечера, в концертном зале музыкально-педагогического факультета ВГПУ, что на проспекте Победы, 71, концертом "Живая старина" откроется абонементный цикл "Фольклор и современность".

Главным вдохновителем и устроителем действа, которое названо концертом, поскольку это привычнее нашему слуху, является лаборатория народно-музыкального творчества, которая существует на факультете вот уже пятнадцать лет. Первый подобный концерт состоялся здесь в 1985 году - тогда на сцене был показан обряд русской свадьбы во всех ее несуетливых, исполненных глубочайшего значения подробностях и деталях.

- Народу тогда пришло столько, - вспоминает руководитель лаборатории, заслуженный работник культуры Г.П.Парадовская, - что зал не вмещал: сидели и стояли в проходах.

С той поры концерты проводятся регулярно. Тематика - самая разнообразная, и, хотя в основе работы лаборатории - изучение и пропаганда народно-музыкального творчества Вологодской области, для участия в них приглашали фольклорные ансамбли и этнографические коллективы из Беларуси, Новосибирска, Архангельска, Екатеринбурга, Сыктывкара, Москвы, Санкт-Петербурга.

Организация и проведение подобных концертов - одно из основных направлений работы лаборатории. По убеждению Г.П.Парадовской, они дают реальную возможность включить народную культуру в сегодняшнюю жизнь.

- Увы, - говорит Галина Петровна, - сегодня люди хорошо знают, что такое, к примеру, 7 ноября и как его отмечать (это тоже тема для особого и, думаю, не слишком веселого разговора). А что такое Покров, Кузьминки, Святки, Масленица?.. Корни этих праздников уходят в глубины тысячелетий. Это не только песни, обряды, особые виды блюд и напитков, это, если хотите, этика и философия жизни. Жизни, в которой все логично и целесообразно. В которой предусмотрено все, чем был жив народ, на чем основывалась его национальная сущность. Смотрите, праздники и посты - это же основы народной медицины. А система народного воспитания! Она тоже полностью основывалась на традициях, регулировалась ими. Здесь нет ничего случайного. Молодежи нужно общаться, завязывать отношения, влюбляться - вот вам посиделки, вечерки. Избы для этого выделяли, а попробуй сейчас в чьей-нибудь квартире вот так собраться. А активные игрища - где и пляски, и песни, и демонстрация молодецкой силы и удали - выплеск энергии, без чего молодым никак нельзя, и своего рода самовыражение, но в культурных формах, а не в тех, что нередко приходится наблюдать сегодня.

Главная цель наших концертов - не только рассказать, как это можно было бы сделать посредством печатного слова, но показать, что есть народная песня, обряд, обычай, традиция. На самом деле это не концерт, как мы привыкли его понимать, а вечер общения. Обычная картина, которую можно наблюдать в зале: пляшут и поют все - и "артисты", и зрители. Нередко, раззадорившись, к гармонисту устремляется мужичок из зала и просит: "Дай поиграть", - и, случается, такое выдаст!

Нынешний абонементный цикл включает четыре концерта. Первый, как мы уже упомянули, состоится буквально на днях. В нем примут участие народные исполнители из деревни Пожарище Нюксенского района. Будут плясать, петь свадебные песни, частушки. Вообще следует отметить, что Нюксенский район - своего рода "вотчина" лаборатории. Несколько раз в году сюда выезжают ее экспедиции, и всякий раз - новое открытие. Лаборатория активно сотрудничает с районным отделом культуры. Результат этого сотрудничества - сложившийся коллектив народных исполнителей из Пожарищ, где самому младшему едва минуло четыре, а старшему - далеко за восемьдесят. Тут, как в известной песне, "бабушка с дедушкой рядышком", а с ними еще и их дети, внуки, случается, и правнуки. Не без участия лаборатории появился в Нюксенице Центр традиционной народной культуры, фольклорно-этнографическое отделение в местной школе искусств.

Вторая, декабрьская, встреча будет посвящена Святкам, Рождеству, Новому году. Здесь будут показаны обряды колядования, встречи Нового года, проведения Васильева вечера, когда непременно следует помянуть "семейных родичей" - напечь блинов, сварить кутью, подать к столу на "баской ужин" (т.е. красивый) мед, яйца, пиво, затеплить свечу в память обо всех ушедших.

В феврале состоится масленичный концерт, а последний - весенний - будет посвящен Пасхе и пройдет в один из дней пасхальной недели.

В разговоре Галина Петровна упомянула о Кузьминках, когда полагается, по обычаю, варить кашу. "Мы ощутили вкус этой каши", - сказала она, и случайная, быть может, образность этой фразы как нельзя лучше подошла к тому, о чем мы говорили: ведь каша - исконно русское блюдо, не только будничное, а потому скучное, но и самое что ни на есть праздничное. Хотите убедиться? Приходите на концерты.

Светлана ДАМИРОВА.

На снимках: сцены свадебного обряда: "артисты" из Пожарищ.

Каждый понедельник с 15 до 18 час. по телефону 72-55-23

Дежурный репортер

НЕИЗВЕСТНОМУ СОЛДАТУ

Действительно, широк круг вопросов, поступающих к "Дежурному репортеру", о чем свидетельствует и звонок вологжанина А.С.БАСКАКОВА.

- Где и когда появился первый памятник неизвестному солдату? - спрашивает он.

Как проинформировал наш "военный" консультант А.А.Морщинин, впервые памятник неизвестному солдату первой мировой войны сооружен в 1921 году в Париже.

У нас в стране с декабря 1966 года в Москве, около Кремлевской стены, в Александровском парке находится могила Неизвестного солдата, над которой с 8 мая 1967 года горит Вечный огонь.

ВСЕ РОССИЙСКИЕ ПРАЗДНИКИ

- Недавно был опубликован Указ Президента России об объявлении 7 ноября Днем согласия и примирения. А сколько вообще у нас в стране сейчас праздников и праздничных дней? - интересуется наш постоянный читатель В.С.СЕРГЕЕВ из Сокола.

Праздничных дней десять, а самих праздников восемь: 1 и 2 января - Новый год, 7 января - Рождество Христово, 8 марта - Международный женский день, 1-2 мая - Праздник весны и труда, 9 мая - День Победы, 12 июня - День принятия Декларации о государственном суверенитете РФ, 7 ноября - День согласия и примирения, 12 декабря - День Конституции РФ.

НА ПЛАТНОЙ ОСНОВЕ?

- Верно ли, что с будущего года обучение вновь поступивших в высшие учебные заведения будет вестись только на платной основе? - такой вопрос задала нам И.В.ЕФРЕМОВА из Череповца.

Вот что сказал недавно в этой связи первый вице-премьер Российского Правительства Виктор Илюшин: "Система образования будет развиваться по двум направлениям. Получение престижных, редких, потенциально высокооплачиваемых профессий вполне может быть и должно быть платным. Но вместе с тем для подготовки специалистов определенных профессий будет существовать государственный заказ, финансируемый из средств федерального бюджета. Сохранятся определенные льготы при поступлении в высшие и средние специальные учебные заведения для детей-сирот, инвалидов первой и второй групп и некоторых других категорий граждан".

ПРИМЕРНО ПОЛОВИНА НА ПОЛОВИНУ

А вот вологжанин С.Б.КРЮКОВ упрекает нас за то, что "вновь потеряли интерес к истории города". И задает вопрос: "Правда ли, что в наших школах до революции большинство учителей составляли мужчины?"

Интерес к истории мы не потеряли, просто давно нам не поступало вопросов на эту тему.

А теперь по существу. Мы располагаем данными, что, например, в 1911 году в 23 начальных школах (училищах) Вологды работали 75 учителей: мужчин - 36, женщин - 39. Кстати, средняя зарплата у женщин составляла 367 рублей, у мужчин - 450 рублей.

ИЗ ПОЧТЫ "Д.Р."

Н.А.ПИХТОВ, г.Вологда:

- Когда заканчивали строительство красивого здания Скомбанка на улице Зосимовской, обещали в нашем доме по улице Козленской, 44, установить коллективную антенну, и телевизоры будут показывать нормально. Но установили только антенну, обслуживающую четыре подъезда со стороны этого банка, а остальные четыре подъезда не подключили. А ранее, до того как подключили первые четыре подъезда, мы написали письмо в администрацию города и телеателье на улице Горького. Ответа не последовало.

Потом моя жена и несколько соседок обратились в домоуправление. Им посоветовали позвонить в фирму, находящуюся на Новгородской, 6. Там в ответ: все у вас сделано и, мол, отстаньте. И по-прежнему мы можем смотреть только первую и вторую программы. А говорим все время о чутком отношении к людям.

РЕШАТ ЛЮДИ

- В свое время не только в Костромской, но и в нашей области прошла большая волна протеста в связи со строительством атомной электростанции в Буе. А как обстоят с ней дела сейчас? - спрашивает Г.Н.БОЧАРОВ из Харовского района.

Действительно, вопрос со строительством Костромской АЭС на слуху уже где-то в течение десяти лет. Быть ей или нет? Это решит областной референдум, который пройдет 8 декабря вместе с выборами губернатора Костромской области. Словом, все решат люди.

СКОЛЬКО НАС БУДЕТ?

- Говорят, что к 2000 году население России, в том числе и нашей области, значительно сократится. Так ли это? - интересуется В.С.ГУЩИН из Вологды.

Государственный комитет статистики опубликовал "Прогноз численности населения России до 2000 года". Наряду с оптимистическим вариантом развития демографической ситуации предлагается также пессимистический и средний вариант развития. К сожалению, даже при самом оптимистичном прогнозе население России к 2000 году сократится, а к 2010 году немного не достигнет численности 1995 года: составит 147562 тысячи человек против 147609 тысяч человек в 1995 году. При реализации пессимистического прогноза в 2010 году численность населения составит 133602 тысячи человек, а по среднему варианту прогноза - 140317 тысяч человек.

В числе тех регионов, где по среднему и оптимистическому вариантам возрастет численность населения, Вологодская область не значится.

ДОЛЛАР И РУБЛЬ

- Каким предвидится курс доллара по отношению к нашему российскому рублю? - спрашивает Д.А.НОГИНОВ из Вологодского района.

В прогнозе Центрального банка России единой государственной денежно-кредитной политики на 1997 год отмечается, что курс доллара по отношению к рублю повысится в следующем году на девять процентов. Это примерно соответствует планируемому Правительством и Центральным банком РФ темпу роста инфляции. В предыдущие годы курс доллара либо рос быстрее темпа роста инфляции, либо медленнее его (особенно со второго квартала 1995 года по второй квартал 1996 года).

НАЛОГ НА СТРОЕНИЕ

- Имеют ли военнослужащие и члены их семей льготы по оплате налога на строение, если домовладельцем является жена? - интересуется В.С. БОБКОВ из Вологды.

Как нам стало известно, в соответствии с пунктом 2 статьи 4 Закона РСФСР "О налогах на имущество физических лиц" (в редакции федерального Закона от 11 августа 1994 года N 25-ФЗ) льготы по налогу на строения, помещения и сооружения для военнослужащих не предусмотрены. Однако существует Письмо Госналогслужбы РФ от 16 августа 1994 года, предписывающее налоговым органам не исчислять налог на строения, помещения и сооружения, принадлежащие военнослужащим до окончательного решения вопроса о восстановлении указанной льготы.

Кроме того, Закон РФ от 22 января 1993 года "О статусе военнослужащих" предусматривает предоставление военнослужащим льгот по налогу на имущество и земельному налогу.

Данная льгота не распространяется впрямую на членов семей военнослужащих, но в случае, если строение находится в общей долевой собственности нескольких лиц, налог уплачивается каждым из собственников соразмерно их доле и, следовательно, если один из них пользуется льготой, общая сумма налоговых платежей может уменьшиться.

ВОПРОС БЕЗ ОТВЕТА

Т.СМИРНОВА, Междуреченский район:

- Почему в совокупный доход семьи, когда речь идет о платном или бесплатном питании ребят в школах, включаются компенсационные выплаты на детей, если они не выплачены с мая 1996 года?

Дежурный репортер Петр НЕПРЯХИН.

Евгений ЧАЗОВ:

«В нас самих заложена защита от стрессов»

Так сложилась судьба этого человека, что в массовом сознании его имя прежде всего ассоциируется с временем "развитого социализма" либо напрямую с фамилией Брежнев. При этом как бы на второй план уходит то, что он был и остается признанным во всем мире прекрасным врачом-кардиологом и, несмотря на годы, продолжает активно руководить Кардиологическим научным центром. Сегодня корреспондент "АиФ" беседует с бывшим министром здравоохранения СССР, бывшим руководителем 4-го Главного управления при Минздраве академиком Евгением Ивановичем ЧАЗОВЫМ. И, естественно, разговор начался с проблем медицинских.

- Евгений Иванович, раньше, скажем, после инфаркта больным предписывался долговременный постельный режим, а теперь их стараются как можно быстрее поставить на ноги, давать различные нагрузки и т. д. С чем это связано?

- В конце 50-х годов больных оставляли лежать неподвижно в течение 10 дней там, где их инфаркт настиг: в кабинете, в столовой, еще где-то. В больницы увозили только с улицы. Нам тогда стоило колоссального труда изменить мышление не столько даже врачей, сколько чиновников от медицины, доказывая, что у инфарктников самый сложный период - это первые сутки. Их скорее надо доставить в госпиталь, чтобы там были врачи, лекарства, аппаратура. Тогда мы и стали создавать палаты интенсивной терапии, специфическую "скорую помощь", и в 60-х мы впервые в мире начали делать тромболитическую терапию - растворять тромбы в сосудах сердца.

Например, у больного острый приступ, но если в течение трех часов ввести наши препараты, то в 88% случаев мы растворяем тромб и восстанавливаем коронарное кровообращение, поскольку в эти часы тромб еще рыхлый и поддается растворению.

- Наверное, для подобной терапии требуются дорогостоящие препараты, потому что говорить о том, что она применяется повсеместно, пока просто не приходится.

- В 1980 году мы создали отечественный препарат. Выпускался он в Риге и Минске, которые теперь от России отошли. Но в основном это импортные препараты - стрептаза, стрептокиназа, которые, конечно, недешевы. Сейчас мы проводим клинические испытания нового нашего препарата, который разрушает тромб, - проурокиназы. Правительство выделило деньги для строительства цеха по его производству, и когда он будет построен, мы сможем обеспечить этим препаратом всю страну.

- И инфарктов можно будет не бояться?

- Ну, до инфаркта лучше дело не доводить в любом случае.

А кроме того, после растворения тромба все равно надо в течение ближайших 3-4 месяцев решать вопрос об операции. На месте тромба остается бляшка, а значит, сохраняется опасность повторного тромбоза, который нужно устранить. В лечении ишемической болезни сердца (ИБС) сейчас очень сильно изменились возможности не только лекарственной терапии, но и диагностики. Раньше из диагностической аппаратуры у нас были только электрокардиографы, а из лекарств - папаверин и ношпа. Сегодня же, если потребуется, мы можем увидеть сам сосуд через эндоскоп. А в плане лечения у нас такое количество лекарственных препаратов, что врачи порой теряются и не знают, какой когда применить.

- Однако обилие препаратов, похоже, не спасает ситуацию. Лекарств становится больше, но больных меньше не становится. Может быть, лекарственная терапия в лечении ИБС - это тупиковый путь?

- Я полностью согласен с тем, что лучший путь предотвращения сердечно-сосудистых заболеваний - это профилактика. Правда, наше население очень плохо этой профилактике поддается.

Но в то же время с тем, что консервативная терапия ничего не дает, я не соглашусь. Сегодня сотни тысяч больных во всем мире активно и творчески работают именно благодаря приему лекарственных препаратов.

- Можно ли вообще при современном ритме жизни, особенно городской, при постоянных стрессах успешно бороться с сердечно-сосудистыми заболеваниями?

- Считается, что стрессы - это сразу какие-то болезни, расстройства, смерть. А мы совсем недавно получили уникальные данные, которые показывают, что существует очень строгая индивидуальность стрессовой реакции. Оказалось, что у животных, устойчивых к стрессу, содержится больше норадреналина в тех частях мозга, которые регулируют деятельность сердечно-сосудистой системы. Другими словами, мы обнаружили, так скажем, материальную основу устойчивости того или иного индивидуума по отношению к стрессу. А кроме того, мы показали, что в ответ на стресс возникает защитная реакция организма.

Например, когда готовились к длительному полету человека в космос, меня попросили посмотреть: не возникнет ли у космонавта тромбоз из-за малой подвижности?

Мы зафиксировали 12 молодых добровольцев на 20 дней в постели, они не вставали вообще, а вынужденная неподвижность - это сильный стресс. Мы думали, что у них появится предрасположенность к тромбозу, нарушится проницаемость сосудов и т.д. Когда же через 20 дней добровольцев обследовали, оказалось, что у них в организме резко увеличилась защита именно против тромбоза.

Внутри нас существует специальная защитная система против свертывания крови. В условиях стресса, если организм еще здоровый, она срабатывает, и у вас никакого тромбоза не будет. Но стоит этой системе выключиться, при малейшем стрессе пойдет образование тромба.

Возьмите политиков: одного кроют последними словами, а он идет и ни на что не реагирует. А другому начальник по телефону скажет: "Иван Иванович, что-то вы там недосмотрели". Он - ах-ах, - и у него инфаркт. То есть у каждого существует индивидуальная защита, обусловленная генетически.

- Евгений Иванович, а как вы сами занимаетесь профилактикой своего сердца?

- О себе могу сказать, что я никогда не переедал. Садиться специально на травки абсолютно не обязательно. Главное - соблюдать свой режим, это первое. Есть чувство голода - надо поесть. Но ведь у нас как? Захотел человек есть и берет первое, второе, третье, еще закуску какую-то... Я, например, в жизни почти никогда не ел первого.

Далее - физическая активность! Не обязательно бегать, как Клинтон, но надо сохранять активность. Обломовы живут меньше, чем другие люди. Я сейчас смотрю - среди наших пациентов появилось очень много молодых коммерсантов с болезнями сердца. У них образ жизни, во-первых, сидячий, во-вторых, большое нервное напряжение, а потом они, думая, что молоды и здоровы, до трех-четырех ночи в ночных клубах сидят - это все, конечно, подрывает сердечно-сосудистую систему.

Третье - категорически запрещается курение.

Меня критикуют за то, что я не выступаю против алкоголя. Да, 20 г спирта (это около 50 г водки) повышают содержание в крови липопротеинов высокой плотности и предупреждают отложение холестерина на стенках сосудов. Но дело в том, что можно выпить только 50 г, а ведь никто на 50 г не останавливается... Вот тут уже на Чазова не надо ссылаться - я никогда не говорил, что полезны 100 или 150 г водки.

- А вы можете так: 50 г - и все?

- Я могу.

- Когда вас называют "доктором, похоронившим трех генсеков", вас это не коробит?

- Я четырех, по-моему, похоронил: Хрущева, Брежнева, Андропова и этого... Черненко. Вы знаете, меня ведь критикуют не за то, что я кого-то похоронил, а за то, что я 18 лет "тянул" Брежнева. Хотя была в "Правде" подлая такая статья весной прошлого года, в которой против меня выдвинули обвинение, что мы расчищали дорогу Горбачеву и способствовали смерти многих его конкурентов. Но ведь лечил не я один, а весь цвет советской медицины. И весь цвет советской медицины тогда возмутился. На сессии Академии потребовали опровержения, и его напечатали. А если уж говорить о том, чей я человек, то я бы сказал, что я больше человек Андропова, а не Брежнева.

- Вы много лет руководили 4-м Главным управлением при Минздраве. А сами вы приветствуете существование таких закрытых медучреждений?

- Закрытость или открытость - вопрос не мой. Не важно, кто будет лечиться в таком учреждении, но подобный медицинский эталон должен существовать в стране. Наш Кардиоцентр - тоже эталон, но в нем лечатся все.

А в 4-м управлении лечилось более 80 тысяч человек. Мое имя связывают почему-то только с генсеками, но почему не связывают с Давидом Ойстрахом, с Дмитрием Шостаковичем, с Константином Симоновым, Евгением Леоновым или с Юрием Никулиным? Вот это действительно непонятно.

Беседовал Андрей БЕЛЯКОВ ("АиФ").

НОВАЯ ЗВЕЗДА КОБЗОНА

Иосиф Кобзон дал интервью, в котором еще раз подтвердил, что намерен покинуть российскую эстраду ровно через год - в день своего 60-летия. Свой поступок Кобзон объясняет тем, что необходимо вовремя уйти со сцены, чтобы запомниться зрителям в расцвете творческих сил, а не поющей мумией.

Все, кто интересуется жизнью российской элиты, прекрасно осведомлены, что у Иосифа Давыдовича есть сын Андрей. Время от времени в тусовку просачивались слухи о том, что сын занимался ресторанным бизнесом, что он женился на красавице-фотомодели и что был ударником в одной из московских групп. По признанию самого Иосифа Кобзона, Андрей не обладает какими-то особыми музыкальными талантами. У него нет уникального голоса и слуха.

А на днях Кобзон случайно проговорился, что возлагает большие надежды на своего сына и в последний год своего царствования на эстраде собирается вложить много сил и денег в раскрутку нового певца - Андрея Кобзона.

Ну что ж, посмотрим, что из этого получится. Ведь уже существуют два ярчайших примера, когда суперзвезды раскручивали своих детей. Это королева эстрады Алла Пугачева и первая фрейлина при дворе Эдита Пьеха.

Конечно, они раскрутили своих обожаемых крошек - Кристину Орбакайте и Илону Броневицкую. Но второй Пугачевой и второй Пьехой им не стать, сколько в них ни вкладывай.

Посмотрим, что получится из нового проекта Кобзона. Возможно, что фамилия Кобзон еще долгие годы будет радовать российских слушателей. Или же к двум принцессам присоединится новый принц, которому никогда не суждено стать королем?

Сергей ТРУШИН ("ЭГ").

ШАХМАТНЫЙ МАТЧ "КРАСНЫЙ СЕВЕР" - ЧИТАТЕЛИ

В матче читателей газеты с командой редакции "Красного Севера", возглавляемой международным мастером Игорем Половодиным, по большинству голосов последовал ход пешкой на одно поле 14. ...b7-b6, чтобы освободить место для неудачно расположенного коня. Еще в начале века известный немецкий гроссмейстер, участник матча на первенство мира с Э. Ласкером в 1908 году, З. Тарраш сказал, что "конь на краю доски всегда стоит плохо". Белые сыграли 15. b2-b4, все же заставляя коня перейти на другую позицию.

Опять ожидаем очередного ответа читателей в редакцию "Красного Севера", или звоните по телефону **72-55-23.**

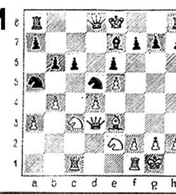

КС Подпишись — и не проиграешь! ВН

Ф.И.О. ____

Адрес ____

№ квитанции ____

Место подписки ____

ПРИЗ для ПОДПИСЧИКА

«Красный Север» и «Вологодская неделя»

продолжают среди своих подписчиков

РОЗЫГРЫШ ПРИЗОВ

Встреча состоится 28 ноября в кинотеатре "Ленком", в 17 часов 30 минут.

Оформляйте подписку, заполняйте купон и присылайте (или приносите) его к нам в редакцию.

СПОРТ

ИНФОРМ-АГЕНТСТВО РЕПОРТЕР Красный Север

Редактор ИАР-КС
Петр НЕПРЯХИН
телефон: 72-55-23

ХОККЕЙ ДВА ПОРАЖЕНИЯ ПОДРЯД

Упорное сопротивление в Казани оказали хоккеисты "Северстали" одному из лидеров чемпионата - "Ак Барсу". И все же хозяева вырвали победу - 3:2.

А затем череповчане переехали в столицу, где их соперником было "Динамо". И вновь поражение - 1:3.После 18 встреч в активе нашей команды 13 очков. Немного. Сегодня на льду своего "Алмаза" "Северсталь" принимает нижегородское "Торпедо".

ОПЯТЬ НЕУДАЧА

Порадоваться бы, что в розыгрыше прошедшего в Финляндии розыгрыша кубка Карелии в составе российской национальной хоккейной сборной выступил ведущий форвард череповецкой "Северстали" Михаил Иванов. А на душе грустно, потому что в очередной раз россияне, возглавляемые на этот раз известным тренером Игорем Дмитриевым, потерпели фиаско. Наша команда крупно проиграла финнам - 1:6, шведам - 1:4, и лишь чехов мы победили со счетом 3:1. В итоге - третье, предпоследнее место.

Что же касается Михаила Иванова, то в трех встречах он не провел в ворота соперников ни одной шайбы.

БОКС КРУТЫЕ ПАРНИ В ЧЕРЕПОВЦЕ

В семи весовых категориях из десяти среди взрослых в прошедшем в Череповце чемпионате области среди команд городов и районов победили хозяева: Артем Шумихин, Дмитрий Шишин, Алексей Заяц, Андрей Коносов, Алексей Молчанов, Андрей Комаров и Владимир Аронов. Три высшие награды завоевали вологжане - Егор Кокорин, Валерий Шаров, Кирилл Гресько.

У юношей в 13 весовых категориях два первых места завоевали сокольчане, три - вологжане и восемь - череповчане.

Среди юниоров в десяти категориях семь раз были первыми представители города на Шексне, два - Сокола и один - областного центра.

ИМ И ПИТЕР НЕ СТРАШЕН

Череповецкие боксеры в открытых соревнованиях на кубок Санкт-Петербурга, в которых участвовали 210 спортсменов из разных городов, показали, что они не позволят себя "лупить".

Воспитанник тренера М.А.Черткова Владимир Соколов стал абсолютным чемпионом в весовой категории свыше 91 килограмма. Серебряные медали завоевали Дмитрий Белов (до 60 килограммов, тренер С.А.Бараш), Евгений Коробкин (до 91 килограмма, тренер А.Г.Журавлев), бронзовыми призерами стали Сергей Захаров (до 57 килограммов), Денис Холунов (до 71 килограмма), тренирует которых С.Н.Назаров.

ФУТБОЛ НЕ ПОЕХАЛ - ПЛАТИ ШТРАФ

Года два назад, когда в нашей зоне "Запад" играл грозненский "Терек", неявок было полным-полно: не все решались ехать в опасную зону. В этом сезоне о неявках вроде бы и речи быть не могло. И вдруг пятигорская "Энергия", то ли решив сэкономить, то ли подумав, что встреча с "Анжи" для нее ничего не значит, 24 октября на игру в Махачкале не приехала. Думали пятигорцы, что сойдет им это. Не сошло. А в итоге, естественно, кроме поражения со счетом 0:3, на них наложен штраф в сумме 50 миллионов рублей. Так что неизвестно: выиграли или проиграли пятигорцы. Скорее всего, проиграли.

ДЗЮДО ХОЗЯЕВА "ОБИДЕЛИ" ВСЕХ

После торжественного открытия нового физкультурно-оздоровительного комплекса компрессорной станции объединения "Севергазпром" в поселке Юбилейный Тотемского района здесь состоялись соревнования по борьбе дзюдо. Более 130 спортсменов из Вологды, Кадуя, Кадникова и поселка Юбилейный спорили за награды в этих престижных состязаниях. Хозяева "обидели" гостей, победив в большинстве весовых категорий.

ШАХМАТЫ ПРОБИЛИСЬ В ФИНАЛ

В Череповце прошел полуфинал первенства России среди юношей и девушек 1979-1980 и 1981-1982 годов рождения.

У юношей в старшей возрастной группе, набрав 6 1/2 очка из 9, победил вологжанин Сергей Шестаков.

У девушек в этой же возрастной группе первое место заняла Наталья Куприянова - 7 очков из 8 возможных.

И Сергей, и Наталья в январе будут представлять нашу область в финале первенства России, который пройдет в Казани.

НАШЛА МУЖА НА ПОМОЙКЕ

Вхожу в подъезд - слышу, кто-то храпит на лестнице. Перепугалась - жуть! Остановилась, вверх подниматься одной страшно. Но что делать - надо как-то домой попадать. Пошла. Вижу - на площадке, прислонившись к батарее, спит тот самый мужичок, что у нас на помойке роется.

"ЛОЛИТА" СНЯТА, НО ЛЕЖИТ НА ПОЛКЕ?

Некоторые американские издания проинформировали читателей, что фильм по знаменитому роману Набокова завис на пути к зрителю, поскольку осторожные члены "кинопрокатной комиссии" не решили, к какому разряду отнести ленту: то ли разрешить ее смотреть всем, то ли ограничить вход в зал детей до 17 лет...

ВЫВЕСКА "ТОВОРИТ" ИЛИ СКРЫВАЕТ?

Загадочное окошко в углу почтового зала, где якобы осуществляется ремонт обуви, было закрыто без всяких сообщений о причине. Вскоре хозяйка его, симпатичный сапожный мастер, обнаружилась. Но крайне удивилась, узнав, что должна быть вывеска с ее "опознавательными знаками".

НОВОЖЕНОВ ВЕДЕТ "ВРЕМЕЧКО", А ПИШЕТ ПРО "БРЕМЕЧКО"

Со спокойной совестью Лев Юрьевич может подавать заявление в Союз писателей - на днях у него вышла первая книга "Бремечко жить". Если некоторые, по словам автора, пишут сердцем, то он - "желудочным соком".

НЕОБЫКНОВЕННОЕ БИОПОЛЕ ШАР-ПЕЯ

Это самая древняя порода в мире, ей более двух тысяч лет. Врачи рекомендуют эту собаку людям нервным, вспыльчивым, неуравновешенным, тем, у кого "скачет" давление и бывают головные боли.

ПОДПИСКА-97

До окончания подписки - рукой подать. И мы не сомневаемся в том, что вы уже нашли время сходить на почту. Но если нет, то поспешите. И тогда будете обеспечены тем, что вам крайне необходимо - интересной, развлекательной и полезной информацией.

Александр МАРЮКОВ.

ЧТО БЕСПОКОИТ ВЕНЕРОЛОГОВ

По свидетельству специалистов оргметод-кабинета Вологодского областного кожно-венерологического диспансера, вспышка сифилиса в благополучной некогда Вологде была зарегистрирована в 1993 году, когда заболеваемость возросла в 6 раз по сравнению с предыдущим годом. 1994 год был немногим более благоприятным в том смысле, что он снизил темпы роста заболеваемости на два пункта (заболевших оказалось "только" в 4 раза больше, чем в 1993 году), а 1995-й запомнился медикам рекордно низкими за трехлетие показателями прироста (увеличение заболеваемости отмечалось в 1,9 раза). Примерно этими же темпами заболеваемость сифилисом росла в Вологде и в первом полугодии нынешнего года, равномерно распределив больных по половой принадлежности.

Если в 1993 году каждый 30-й заболевший узнал о своем недуге путем обследования в кабинете анонимного приема ВОКВД, то в 1995 - каждый пятый. Каждый второй больной (46,7 процента от их общего числа), занедужив или имея повод для сомнения в исключительности собственного здоровья, обратился к врачу-дерматовенерологу, которому не постеснялся сообщить свое настоящее имя.

23,2 процента больных (в 1993 году - 20,8; в 1994 - 27,5) были выявлены в результате обследования сексуальных партнеров заболевших - на ранних стадиях развития у них сифилиса и частью получили профилактическое лечение. 10 процентов были направлены в ВОКВД врачами женских консультаций, 1,2 процента - урологами, около 8 - врачами стационаров, куда больные поступили по поводу "иных" соматических заболеваний...

По-прежнему строго - и этот факт, безусловно, радует вологодских дерматовенерологов - обследуются на сифилис декретированные группы населения: медики, пищевики, бытовики, педагоги, беременные женщины - с целью профилактики врожденного сифилиса, а также лица, поступающие на работу. Такого рода больных в 1996 году (первое полугодие) было выявлено 22, в 1995 - 18, 1994 - 11, а 1993 - всего 1. Обследуются на сифилис и потенциальные доноры, среди которых процент заболевших увеличился до 3,6 - за счет желания заработать деньги (ценой собственной крови) бродяг и безработных граждан. Число последних среди сифилитиков колебалось от 43,6 процента в 1993 году до 49,5 в первом полугодии 1996-го.

Учащаяся молодежь по этим годам была представлена 9,1 и 5,9 процента от общего числа заболевших. Первенство в заболеваемости по возрастным категориям удерживали молодые люди 20-29 лет (41,5 процента по итогам шести месяцев 1996 года), от них намного отставали лица в возрасте старше 40 лет (16,5 процента) и 18-19-летние граждане (7,1 процента).

Ирина ВЕСНИНА.

Это интересно

"БЕСЦЕННЫЙ ДАР ТАЙГИ"

Так называется книга, вышедшая недавно в Архангельске. Авторы - ученые, преподаватели Архангельского государственного технического университета: профессор Николай Алексеевич Бабич, доценты Николай Николаевич Соколов и Александр Александрович Бахнин.

Как сказано в предисловии, авторы этой книги, собрав и обобщив многочисленные сведения о разнообразных свойствах древесных, кустарниковых и травянистых растений Беломорской тайги, создали для учащихся и студентов специальных заведений пособие по курсу географии, ботаники, фитотерапии, кулинарии.

Думается, книга достойна внимания самого массового читателя, всех, кто любит природу, кто стремится расширить свои знания и кругозор. Любознательный читатель может почерпнуть из нее много полезных сведений о том, как использовать уникальные дары леса для укрепления своего здоровья, что, как вы понимаете, очень важно в наше время, в условиях все обостряющейся экологической ситуации.

Остается добавить, что книжка написана живым, образным языком, хорошо иллюстрирована. Многим главкам, а их более пятидесяти, и каждая посвящена определенному представителю северной флоры, предпосланы высказывания, стихи знаменитых российских литераторов, прославляющие лес и удивительные дары природы.

Виктор КОРОЛЕВ.

Вниманию руководителей, главных бухгалтеров

1. В целях своевременной выплаты пособий по государственному социальному страхованию обращаем внимание страхователей, что при недостаточности средств социального страхования на выплату пособий, страхователь вправе представить заявление по установленной форме с приложением следующих документов:

- справки, заверенной банком, о наличии платежных поручений по платежам в Фонд социального страхования, которая должна содержать следующую информацию: наименование банка, номера, даты и суммы платежных поручений, группы очередности платежа;
- справки о наличии счетов, заверенной налоговым органом.

Форма заявки:

Приложение
Управляющему Вологодским
региональным отделением ФСС РФ
от ____
(наименование организации)
____
____
(адрес, телефон)
Код страхователя ____
ИНН ____
____
(реквизиты банка)

ЗАЯВКА

Просим перечислить на наш расчетный счет средства на расходы по социальному страхованию.

1. Задолженность по средствам страхования
____
(последняя отчетная дата)
в том числе:
1.1. - за страхователем ____
1.2. - за РО ФСС РФ ____

2. В текущем квартале: 1 мес. 2 мес. 3 мес.
- начислено взносов ____
- произведено расходов по социальному страхованию ____
- перечислено взносов РО ФСС РФ ____
- перечислено региональным отделением страхователю ____

3. Сумма недостающих средств ____ рублей по причине ____, в том числе на пособия, начисленные в текущем квартале:
- по временной нетрудоспособности ____
- беременности и родам ____
- единовременное при рождении ребенка ____
- единовременное пособие женщинам, вставшим на учет в медицинские учреждения в ранние сроки беременности ____
- ежемесячное пособие на период отпуска по уходу за ребенком до достижения им возраста полутора лет ____
____ (прочие расходы)

4. Гарантируем ликвидировать задолженность по страховым взносам до ____ и своевременное внесение текущих платежей.

МП **Руководитель** ____
Главный бухгалтер ____

"____" ____ 1996 г.

Справка (заполняется РО)
Задолженность: за страхователем ____
за РО ФСС РФ ____
К перечислению ____
Консультант (гл. специалист ЦБ) ____
Дата ____

Вологодское региональное отделение Фонда социального страхования РФ *

АГЕНТСТВО ЦЕННЫХ БУМАГ
Лицензия № 26
выдана Финансовым управлением Вологодской области 28 марта 1994 года

ПОКУПАЕМ АКЦИИ

➢"ВОЛОГДАЭНЕРГО"
➢"ВОЛОГДА-ЭЛЕКТРОСВЯЗЬ"
➢ СБЕРБАНКА РОССИИ
➢ЧИФ "НЕФТЬ-АЛМАЗ-ИНВЕСТ"
➢"ГАЗПРОМ"

Заключаем договоры доверительного управления пакетами ценных бумаг.

Оплачиваем услуги посредников.

Обращаться: 160001, г.Вологда, ул.Батюшкова, 11, 4 этаж, кабинет 411. Телефон: 25-40-04, с 9 до 18.

Частные объявления

***УТЕРЯННОЕ** пенсионное удостоверение на имя Оглуздиной Анастасии Николаевны считать недействительным.*

***УТЕРЯННОЕ** пенсионное удостоверение на имя Каплан Эдуарда Леонидовича считать недействительным.*

***УТЕРЯННОЕ** свидетельство о признании пострадавшим от политических репрессий на имя Колпаковой Риммы Алексеевны считать недействительным.*

***УТЕРЯННОЕ** удостоверение "Ветеран труда" на имя Савиной Галины Александровны считать недействительным.*

***ВЫРАЖАЕМ** глубокую признательность администрации города Вологды за помощь в организации похорон Кириллова Александра Васильевича.*

Семья Кирилловых.

Постоянно покупаем ДОРОГО
ЛОМ ЦВЕТНЫХ МЕТАЛЛОВ, а также ШКУРЫ КРС и ОВЧИНЫ.
Телефоны: в Вологде 23-41-10, в Шексне: 2-13-67, 2-18-80.

Приобретем недорого
НОВЫЕ И БЫВШИЕ В ЭКСПЛУАТАЦИИ ЛЮБЫЕ ПОГРУЗЧИКИ.
Тел.: (095) 235-67-51, 235-66-33.

ВОЛДОМ
ОПТОМ
САПОГИ РЕЗИНОВЫЕ
(рабочие - 39-45 тыс.руб. рыбацкие - 78 тыс.руб.)
и другая обувь в широком ассортименте.
Адрес: г.Вологда, ул.Мира, 14. Телефон/факс: 25-56-12.

Коллектив АООТ "Вологдахлебопродукт" с прискорбием сообщает о смерти директора Череповецкого комбината хлебопродуктов
КУПЦОВА
Юрия Константиновича
и выражает соболезнование родным и близким покойного.

Зам. главного редактора Александр ТОРОПОВ.
Региональная инспекция (г.Тверь), № Т-0143.
В РОЗНИЦУ - ЦЕНА СВОБОДНАЯ.

ГАЗЕТА НЕ ВЫХОДИТ ПО ВОСКРЕСЕНЬЯМ И ПОНЕДЕЛЬНИКАМ
Учредители - Администрация области, ТОО «Редакция газеты «Красный Север», акционерная компания «Вологдалеспром» и областной Фонд социальной поддержки населения.
Наш расчетный счет 467079 в коммерческом банке «Вологдабанк» МФО 41909717.

Наш адрес и телефоны: 160001, г.Вологда, ул.Челюскинцев,3.
Справки по «КС» - 72-02-72. Объявления - 72-04-61.
e-mail: root@krassev.vologda.su
Ответственность за достоверность фактов, изложенных в материалах «КС», несут авторы; за содержание рекламы - рекламодатели.
Материалы со значком * публикуются на правах рекламы. Товары, рекламируемые в газете, подлежат обязательной сертификации.

ЗЕРКАЛО 72-55-70

Рукописи не возвращаются и не рецензируются.
Письма, поступившие в издания ТОО «КС», используются и оплачиваются при публикации по усмотрению редакции.
Фотокорреспондент **Вениамин МИТЕЛЬКОВ.**
Дежурный редактор **Александр ЗАЖИГИН.**
Перепечатки со ссылкой на «КС» допустимы и приветствуются.

Верстка осуществлена в КЦ «КС».
ТОО «ПОЛИГРАФИСТ»
160001, г.Вологда, ул.Челюскинцев,3.
Печать офсетная. Объем 2 п.л.
Индекс 51080.
Заказ 1680 Тираж 33900

КОРРЕСПОНДЕНТСКИЙ ПУНКТ «КС» В ЧЕРЕПОВЦЕ: ПР. ПОБЕДЫ,14, КАБ. 48, ТЕЛЕФАКС 5-38-00. ПРИЕМ РЕКЛАМЫ И ЧАСТНЫХ ОБЪЯВЛЕНИЙ С 10 ДО 15 ЧАСОВ