РОССИЯ, РУСЬ! ХРАНИ СЕБЯ, ХРАНИ!

Красный Север

Газета основана в мае 1917 года

● СРЕДА, 9 ИЮНЯ 1993 ГОДА ● № 87 (22605) ● Цена номера 10 рублей.

АКЦИОНЕРНОЕ ОБЩЕСТВО

Спонсор сегодняшнего выпуска

Акционерное общество «ПРОГРЕСС»

«PROGRESS»

Ежедневная газета

Уважаемые читатели «КС», с 1 июля 1993 года «Красный Север» становится ПЯТИРАЗОВОЙ газетой! Подписная цена на второе полугодие до 15 июня остается прежней. Таким образом, вы получаете еженедельно «лишний» бесплатный номер газеты.

Напоминаем: до окончания подписки на второе полугодие остается СЕМЬ дней. Хотите иметь ЕЖЕДНЕВНУЮ газету по самой доступной цене — поторопитесь!

Свежая почта

СИНЯКИ И ШИШКИ

Расскажу, как я чуть было не погибла на автовокзале.

Контролер к автобусу Вологда—Грязовец не пришел, и когда шофер открыл двери, образовалась пробка. Потом меня толкнули и в автобус стали пробираться уже прямо по мне. Голова, руки и шея болят до сих пор. А за что я пострадала? Кто виноват?

В автобусе было полно безбилетников, пьяных, больных, пожилых отошли, а на местах расположились молодежь. «Интересно» было ехать, а никуда не денешься!

В грязовце и сказала шоферу, что он виноват в случившемся. «Нет, — говорит, — бабушка, я ни при чем...». И так обидно стало за людей. И еще думаю: руководству автовокзала надо наказать передовых работников, ведь на других рейсах или контролеры, или шофер производили посадку. Синяков да шишек никто домой не унес.

И если так дальше останется, то при толкотне да давке всегда молодые победят. Все-таки мне уже 75 лет, в ловкости да удали я им, конечно, проигрываю.

Г. А. КАПУСТИНА.
Грязовец.

СПАСИБО

Мне пришлось дважды обращаться в Вологодский областной архив за справкой о работе в годы Великой Отечественной войны в колхозе имени 17 партконференции бывшего Лежского района.

Первая справка пришла незамедлительно, но по ней мне не выдали удостоверения «За доблестный труд в ВОВ 1941—1945», так как в справке не указывалось точной даты начала работы.

В январе 1993 года я повторно обратилась в облархив. К моей радости, его сотрудник быстро прислали другую справку, выданную на основании уже иных документов, и я смогла получить полагающиеся мне льготы.

Сердечно благодарю директору Вологодского областного архива М. Д. Уховой, сотрудникам за их внимание, за их работу. Всем им спасибо. Крепкого здоровья этим людям и всего доброго.

А. СЕМЕНОВА.
Псковская область.

ХОЧУ ПОБЛАГОДАРИТЬ...

На неврологическом отделении областной больницы я лечилась месяц. Сейчас чувствую себя хорошо.

От всего сердца хочу поблагодарить заведующую отделением Татьяну Васильевну Евдокимову за ее доброе сердце и чуткое отношение к больным.

Е. А. КИРНОСОВА.
г. Тотьма.

* * *

Не забывают учителей-ветеранов в школе № 7 Вологды. Интересуются жизнью, здоровьем, поздравляют с днем рождения, приходят в гости. А недавно часть суммы, выделенной для премирования учительского коллектива, они передали нам, учителям-пенсионерам. Может, по нынешним ценам и не много — 900 рублей, но для нас это порядочный довесок к пенсии.

Огромное спасибо коллегам за чуткость и доброжелательность.

ЗУБКОВА, ЮРЬЕВА, КОЧКИНА, ЛУНИНА, СОСКОВА, МЕЛЬНИКОВА и другие.

...И ПОСЕТОВАТЬ

Когда-то в горселенхозе были стенды «Наши ветераны», «Они защищали Родину». Теперь все стенды убрали, портреты кому вернули за ненадобностью, какие свалили в кучу в темном углу. Не в стендах, конечно, дело...

Но вот и свой праздник — день работников коммунальных служб — прошел плохо, без поздравлений ветеранам, без каких-либо пожеланий...

Говорят, что старость — не радость. Особенно не в радость она одиноким старикам, оставленным без внимания своим родным предприятием, на котором они проработали всю жизнь. В том, что сейчас вологжане гордятся парками и садами, зеленым нарядом Вологды, есть и наш немалый труд. За природой следит, а вот о тех, кто создавал зеленую красоту, забыли.

Обычно человек, любящий природу, работающий с ней, добр душой. Очень бы хотелось, чтобы душа у новых руководителей «Вологдазеленхоза» была добрее в внимательнее к людям, во многом создавшим то, над чем сейчас они продолжают работать и что кормит их коллектив.

А. МОРОЗОВА,
ветеран зеленхоза с 40-летним стажем работы.

Вологда в ее старине

...ПОТЕРЯВШИ, ПЛАЧЕМ

Много — особенно в последнее время — говорят об уничтожении древних зданий и сооружений, составлявших прежде лицо русских городов, в основном упоминают здания храмовые. Однако не только церкви рушили, сносили, перестраивали... Их судьбу разделили многие идеологически вполне выдержанные здания.

Вот как, например, то, что на фотографии. Нынешний адрес этого дома — Лермонтова, 29. Сейчас он совсем не похож на прежний свой вид. Вот что пишет об этом доме вологодский историк Александр Мухин в своей работе «Великое разорение» (она будет опубликована в журнале «Лад» во втором полугодии): «На фотографии начала века для крестьянина Никифора Федоровича Шевлягина поражает своим великолепием: на переднем фасаде выносной балкон и два этажа с деревянными резными орнаментами: подобные резные орнаменты и на фасаде крыши, из трубах — красивые дымники. Наличники окон составлены из досочек с прозильной резьбой. С обоих боковых фасадов выносные балконы на железных кронштейнах, украшенных из разных досочек: крыша балконов поддерживалась двумя парными столбиками. Двери двойные, двухстворчатые... В доме мраморные печи. В настоящее время почти все украшения утрачены, дом принял очертания барака».

К утраченным относится и название места, на которое выходит окна дома. «Пушкинским детским садом» оно стало называться в 1897 г., когда в честь 100-летия великого поэта разбили парк. После революции парк вначале переименовали (чем Пушкин то провинился?), а потом и уничтожили. Что здесь сейчас — и говорить не хочется, всякий знает.

А. РЕМБУЕВ.
Фоторепродукция В. РЕШЕТНИКОВА.

Будущее ТВ

Глава администрации Николай Подгорнов принял два постановления о развитии телевидения в области. В связи с крайне неудовлетворительной материально-технической базой радиотелевизионных передающих средств, отсутствием в городе Вологде возможностей для организации областного телевидения принято решение о проектировании, начиная с 1993 года, и последующем строительстве радиотелецентра и студии телевидения. Подготовительные работы уже начались. Соответствующие поручения даны управлениям и комитетам администрации, областным ведомствам и организациям. Строительство телевизионной студии и передающего центра планируется в южной части Вологды. За проектирование берется Московский государственный проектный институт радио и телевидения Министерства связи России.

Второе постановление обязывает предприятия связи и вологодскую государственную телерадиокомпанию осуществить организационные и технические мероприятия по подготовке и трансляции в области телепрограммы «Российские университеты». Как известно, этот канал предназначен для распространения научно-технических и экономических знаний, включает в себя художественные и спортивные программы, передачи по изучению иностранных языков. Значительное эфирное время отводится пропаганде культурных и исторических ценностей России, ее духовного наследия.

Вещание государственной телепрограммы «Российские университеты» предполагается начать с января 1994 года в Вологде, затем — в Череповце и по мере создания технических условий — в других городах и районах области.

«НАМ НУЖНЫ СВЯТЫНИ»

«Как ни один благочестивый русский человек, побывавший в Москве, не может пройти мимо Иверской часовни, так ни один благочестивый путешественник, побывавший в Вологде, не минует Спасо-Всегрудского собора», — писал в 1914 году протоиерей Николай Коноплев.

Этот собор почитался вологжанами не менее Софийского, поскольку был истинно народной святыней, о чем и говорит история его создания. Осенью 1655 года в Вологде свирепствовала смертоносная моровая язва. Горожане решили «для отвращения гнева Божия обыденно построить храм Христу-Спасителю». В ночь на 18 октября множество людей собралось на площади, и к утру небольшая деревянная церковь была возведена. Архиепископ Вологодский Маркелл со всеми священниками городе освятил церковь.

Уже 23 октября была написана неизвестным художником икона Спаса Всемилостивого. Предание гласит, что как только икона была поставлена в храм — язва прекратилась.

В 1688 году вологжане на общие средства заложили на этом месте каменный храм, а деревянная церковь осталась внутри каменной. 4 февраля 1696 года новая каменная церковь была достроена и освящена.

18 октября вологжане отмечали как праздник чудесного избавления от моровой язвы, а с 1904 года праздник приобрел официальный характер. «В этот день было положено закрытие торговых и промышленных заведений».

29 февраля 1924 года Вологодский губисполком принял решение, из которого следовало, что «Спасо-Всегрудская церковь не имеет никакого исторического и художественного значения». К тому же отмечалось, что верующие и договоры нарушают, и за зданием не следят. Собор закрыли.

С 1925 года это здание стало известно жителям города как кинотеатр имени Горького. В плане сноса бывших храмов от 1935 года Спасский собор уже значился, но тогда Бог миловал. В 1972 году руководство города выполнило поставленную еще при Сталине задачу: здание взорвали и растащили танками.

И вот в наши дни среди православных христиан Вологды появилась мысль о том, чтобы возродить Спасо-Всегрудский собор. Но как? В каком виде? Есть различные точки зрения.

Краевед Александр Мухин считает, что если говорить о возобновлении собора, то необходимо заново пройти весь уже некогда пройденный путь. Во-первых, не постройку, как и в прошлом, нельзя расходовать ни копейки из казны, необходимы доб. розовольные пожертвования. Во-вторых, ставить деревянную церковь надо также за одну ночь, предварительно подготовив сруб. Разумеется при таком подходе нельзя сметить, надо все объяснить людям, с тем чтобы они поняли и прочувствовали глубинный смысл этих трудов. «Нам нужны не памятники, — говорит Мухин, — нам нужны святыни, в святыню иным образом не возродиться».

Иные считает руководитель дирекции по охране памятников Михаил Карачев. По его мнению, на месте собора можно было бы поставить деревянную часовню-памятник, с тем чтобы иногда можно было проводить богослужение на улице, рядом с ней. А что касается постройки деревянной церкви, повторяющей прежнюю, то это будет противоречить принципам градостроительства. Дело в том, что градостроительная среда в Вологде сейчас иная, чем в XIX веке, и уж тем более она изменилась по сравнению с XVII столетием.

Главный архитектор Вологды Александр Соколов придерживается третьей точки зрения. По его мнению, разумнее всего на месте Спасо-Всегрудского собора поставить каменную часовню, поскольку деревянные сооружения недолговечны и всегда подвержены риску пожара.

Все это пока лишь мысли и соображения. Их воплощение вряд ли станет делом завтрашнего дня. И те, кому нужны святыни, и те, кому нужен памятник, смогут договориться между собой, когда их станет больше, чем тех, кому ничего не надо. Спасо-Всегрудский собор возродится тогда, когда вологжане почувствуют, что они без него не могут жить. Настанет ли этот день? Или нужна моровая язва?

Михаил ГЕОРГИЕВ.

Акционерной компании «Вологдалестром» ТРЕБУЕТСЯ ИСПОЛНИТЕЛЬНЫЙ ДИРЕКТОР — начальник торгового отдела с высшим торговым образованием, стажем работы не менее 5 лет, возрастом не старше сорока пяти лет.

Наш человек в Череповце

ПРИВАТИЗАЦИЯ БЕЗ ПОРЯДКА — ЗВУК ПУСТОЙ

Делегация череповецких металлургов — руководителей и ведущих специалистов — возвратилась из Магнитогорска. Направлялись к коллегам с надеждой увидеть плоды приватизации. Как-никак Магнитка первой среди металлургических предприятий страны завершила этот процесс, и в апреле там даже состоялось собрание господ акционеров.

Вернулись разочарованные. После акционирования положение Магнитки не улучшилось. Пожалуй, даже ухудшилось. Там, как и на ЧМК, многомиллиардные долги, но кредиторская задолженность уже превысила дебиторскую. Снизив уровень производства до череповецкого (а Магнитка всегда обгоняла ЧерМК как минимум в полтора раза) при том же уровне средней зарплаты, правление первого металлургического АО России продолжает держать на рабочих местах 77 тысяч человек (у ЧерМК — 45 тысяч). Каждый месяц начинается с вопроса: где взять деньги на зарплату? А о других тратах, похоже, уже и забыли. Производство и социальная инфраструктура разваливается прямо на глазах.

— Превратить рабочего в собственника, — говорит А. Бобров, заместитель генерального директора ЧерМК и председатель комиссии по акционированию, — это лозунг из нашего большевистского прошлого. Не в том суть, сделаем ли мы всех собственниками к такому-то времени. Это чистой воды формализм, компанейщина, столько раз высмеянная...

По мнению многих производственников, приватизации и акционирование могут обрести смысл и принести пользу лишь в том случае, если в стране будет наведен элементарный порядок. Банковская структура — это проверенная система экономии — до сих пор находится под контролем государства. Почему так долго у нас путешествуют деньги? За это время, пока несколько миллионов идут от потребителя металла на ЧМК, два десятка ловкачей могут нажрутить на них капиталы и обеспечить себя солидным состоянием на всю оставшуюся жизнь.

Особый вопрос — налоги. И промышленники, и коммерсанты здесь единодушны: налоги грабительские. Но если первым деваться некуда, то вторые в массе своей от налогов уходят, перекладывая бремя содержания государства и социальной сферы лишь на плечи к без того разваливающемуся производству. А ведь в самых цивилизованных и развитых странах идет эта война идет за каждый налоговый цент.

Спад производства, постоянная нехватка средств и огромные задолженности — все эти болезни настигли ЧерМК ведь не столько по причине плохой работы металлургов (хотя и этому немало примеров), сколько из-за экономического хаоса, налогового беспредела и аннинного рубля.

Сталепрокатный завод или объединение «Аммофос» можно остановить, распустить рабочих по домам участкам. Металлургический — не остановишь. В противном случае надолго замрут коксовые батареи и доменные печи, без которых будет разорван весь технологический цикл.

Вот почему вопрос приватизации как бы на втором месте у металлургов. Не до этого, извините. Им бы быть живу. План приватизации ЧерМК давно согласован и на местном уровне (мэрия, горсовет), и на областном (облисполком, облсовет) и на федеральном (минпром), но вот областной комитет по имуществу все еще пытается исключить из уставного капитала ряд весьма важных объектов, в том числе и промышленных. Металлурги правы стоя на своем, но форсировать события не спешат. Пока в стране не будет порядка, все разговоры о приватизации — все равно пустой звук.

С. БЕГЛЯК.

● *В ПРЕСС-ЦЕНТРЕ ОБЛСОВЕТА*

Депутат — не пугало

Как уже сообщалось, вологжане — участники всероссийского совещания народных депутатов Совета всех уровней встретились в понедельник в журналистами. Открывая пресс-конференцию руководитель пресс-центра В. Кузнецов обратил внимание на то, что средства массовой информации, прежде всего центральные, отнеслись к работе совещания необъективно и предвзято. По словам председателя Кирилловского райсовета И. Рыкунова, президентская сторона превращает народного депутата в пугало, а представительную власть — в источник конфликтов.

Депутат облсовета А. Шумилов, коснувшись своего выступления на совещании, сказал, что решение сессии облсовета по итогам областного референдума вызвало в России противоречивые оценки. Края и области поддержали стремление вологжан к равноправию всех субъектов Федерации, отдельные республики выступили против. Шумилов еще раз подчеркнул законность и конституционность требований вологжан, придания государственно-территориального статуса Вологодской области.

Человеку трудно разобраться в особенностях предлагаемых проектов Конституции, сказал председатель Тотемского райсовета В. Дмитриев. Тем более что около 68 процентов населения, как показывают опросы, вообще не знакомы с текстами. На его взгляд, не стоило бы торопиться в принятии нового Основного Закона, а все силы бросить на экономику. Какой бы хорошей ни оказалась новая Конституция, полагает В. Дмитриев, она сама по себе не улучшит экономической ситуации.

Зур мысль поддержал и заместитель председателя Череповецкого райсовета А. Хмелев. Он считает, что за «конституционную гонку, затеянную новыми политическими ураганами», придется расплачиваться дорогой ценой.

...Совещание прошло. Депутаты приняли обращение к гражданам России. Но возымели его по вниманию президентская сторона? В. Дмитриев вельно сомневается в этом, приводя в доказательство инцидент, произошедший 5 июня, в первый день работы Конституционного совещания, когда Р. Хасбулатову не дали возможности выступить.

Участники депутатского форума настойчиво повторяли, что конфронтационность, игнорирование представительных органов власти не содействуют достижению гражданского согласия в обществе. И что значение Советов и органов местного самоуправления, несмотря на попытки их дискредитации, будет возрастать по мере осуществления демократических реформ.

С. ЛЕОНИДОВ.

НАРОДНАЯ ДИПЛОМАТИЯ

Традиционные связи Череповца с Финляндией получат в августе новый импульс. В городе Оулу состоится общеевропейская встреча молодежных делегаций из семи городов-побратимов: Оулу, городов Германии, Бельгии, Украины, России. Принять участие в обсуждении типичных для молодежи проблем приглашены и представители Череповца. Состав немногочисленной делегации пока не определен, но советники на поездку должны показать непременно знание иностранного языка и найти спонсоров, способных оплатить их путевые расходы.

Юрий АЛЕКСАНДРОВ.

Подписание номера по графику в 21.30.
Номер подписан в 19.45.

Отсюда

ТАК МЫ ЖИВЕМ

ШУЙСКОЕ. Представители фондов «Русский Север» и «Социум» встретились с владельцами приватизационных чеков из Шейбухтовского сельсовета. Тридцать из них доверили судьбу ваучеров представителям фондов, остальные решили еще подумать.

ТАРНОГА. Шевединский сельсовет снова остался без флага. Первый раз его унес ветер в августе с благостном. Через неделю исчез вновь вывешенный флаг. И руководители сельсовета дознают голову, как уберечь последний российский флаг.

ЧЕРЕПОВЕЦ. Город на Шексне оказался в числе двадцати четырех градов, которые претендуют на кредиты международного банка реконструкции и развития. Один из солидных банков Запада намерен выделить переводящие валюты доллары на развитие общественного транспорта, но при одном условии: пассажирские перевозки должны окупаться.

НИКОЛЬСК. Глава районной администрации распорядился о выдаче двух тысяч рублей каждой молодой семье при рождении первого ребенка.

СОКОЛ. Малый Совет в администрации города и района установили плату за проезд в городском автобусе пять рублей. Сохранены льготы, установленные действующим законодательством для отдельных категорий пассажиров.

ШИЛИН БОР. Работники библиотеки Кемского рейда и читатели отпраздновали двойной юбилей. Двадцать пять лет назад открылась библиотека и столько же здесь трудится заменительный человек Н. Ц. Верхина.

БЕЛОЗЕРСК. Не могут жители Артюшинского сельсовета принудить к исполнению службы быта. Сделать прическу, заказать платье или пальто, починить обувь, отремонтировать бытовую технику — за всем этим отправляйся в Белозерск. Далеко, неудобно, накладно.

НЮКСЕНИЦА. Пятеро женщин в прошлом году, окончив курсы и сдав экзамены, получили права на управление легковым автомобилем. За это каждой из них пришлось выложить по 4-5 тысяч рублей.

Нынче такса выросла до семи тысяч рублей, а за нарты сели три любительницы.

ГРЯЗОВЕЦ. В фирменные магазины акционерного общества «Грязовецкий завод сухого обезжиренного молока» поступили из цехов предприятия бутылки с лимонадом.

ШЕКСНА. Полторы тысячи рублей платят работники акционерного общества «Комбинат древесных плит» за курс лечения, проводимого Череповецким центром лазерной терапии. Четыре с половиной тысячи рублей доплачивает за каждого лечащегося предприятие. Таких желающих на сегодня 150. Кстати, лазеры используются при 150 видах заболевания.

Валентин АЛЕШИН.

«01» сообщает:

ДЕТСКИЕ ШАЛОСТИ

С каждым днем растет количество пожаров, причиной которых являются детские шалости с огнем.

19 мая по вине малолетних братьев Саполовых загорелись хозяйственные сараи двенадцатиквартирного жилого дома в деревне М. Рукавищская Кадуйского района. На тушение были стянуты едва ли не все пожарные автомобили района.

В тот же день «игра» семилетнего Вани Сверчкова из деревни Даниловская Вожегодского района привела к тому, что в колхозе имени Ленина сгорели здания коровника и телятника.

13 мая в Тарногском Городке из-за шалости восьмилетней Насти Фатеевой пожаром был уничтожен двухэтажный жилой дом, поврежено здание библиотеки районного отдела образования. Кроме того, пожарными спасено от огня еще два дома. Ущерб составил свыше миллиона рублей.

Наибольший всплеск пожаров по вине детей произошел в минувшем месяце в областном центре. Так, по вине Виктора Чулкова из школы № 20 загорелись ящики около приемного пункта макулатуры. Леня Хроменков, забравшись в сарай на территории детского сада № 15 по улице Малковского, подожгли хозяйственный инвентарь.

К сожалению, некоторые ребята на почве игр с огнем стали пироманами в буквальном смысле слова — среди них ученики школы № 24 и № 28 города Вологды Сергей Ершов, Алексей Булкин и Алексей Лунин. По их вине произошла целая серия пожаров в садовых домиках по улице Ленинградской. Вполне осознанно они проникали на территорию товарищества и хладнокровно поджигали строения. Теперь родителям этих мальчуганов придется возмещать причиненный материальный ущерб.

Надо заметить, что перекосы в воспитании детей и подростков в нашей жизни становятся нормой. До многих школах области не проводятся занятия с детьми по предупреждению пожаров и по правилам пожарной безопасности, хотя для этой цели разработана специальная четырехчасовая программа. Ну а издержки семейного воспитания целиком лежат на совести родителей.

И. СЕРГЕЕВ.

СТАРЫЙ РЫНОК, ИЛИ НОВЫЙ БАЗАР?

Этих бабушек почему-то всегда жаль. Может, из-за наших разницы в возрасте, а может, потому, что вспоминаются рассказы о войне, когда наши бабушки, будучи еще молодыми, выполняли лозунг: «Все для фронта, все для Победы» ценой собственного здоровья и собственной жизни.

Я не могу равнодушно смотреть на них. На эти цветные, далеко не модные вещи. На детские юбочки и платьицы, шитые из сохранившегося куска материи. На мужские рубашки и женские платья.

И так, по-прежнему, все они довольно добротные. Купленные или подаренные много лет назад, пролежавшие в сундуках и ни разу не надетые. Бережно относились старушки к вещам. Каждая из них — память о муже, детях, внучках. И может, не стала бы бабушка вытаскивать на свет божий, свет-пыночный свой сокровищ, если бы... Если бы не заставила ЖИЗНЬ. Точнее — НУЖДА.

Походите по рынку. Среди бойких молодых заносчивых «польских бизнесменов», торгующих заграничным товаром, среди огромного разнообразия парфюма и бросовой косметики вдруг промелькнет флакон «Красной Москвы» или «Серебристого ландыша» в слегка потертой упаковке. Промелькнет как-то жалко. Стыдясь самого себя. Видимо, поэтому и бабушки наши предпочитают «уходить на второй план». Где-нибудь за рядами «замкового», в уголочке. А еще лучше — среди таких же, как они, товаров и людей. И досиживают они до самого конца, до закрытия рынка. Ждут: авось, кому-либо и пригодится их нехитрый набор.

Но и они сами тоже разные — эти бабушки. Молчаливые и разговорчивые. Торгующие вещами и спиртным. Водкой и детскими юбочками. Для кого-то из них базар — «профессия», для того-то — необходимость добавки к пенсии. Одни из них бойки, вступают в разговоры, и, как бы оправдываясь, и защищаясь, нападают сами, упреная нас в своей жалкой жизни. Другим — просто стыдно. Но у них нет выхода. И они молчат. Лишь скажут вам «спасибо» за купленную вещь. А потом снова «уходят» в свое.

О чем они думают, когда смотрят на нас с другой стороны прилавка?

О смерти? О жизни?..

Елена СМИРНОВА.

Фото Ю. и Ф. ДЕТКОВЫХ.

ДОРОГИЕ ДОРОГИ, или Путевые заметки с комментарием специалиста

Гудит и завывает ветерок в приоткрытых форточках кабины, шуршат по асфальту шины. До хруста рессор знакома мне и «москвичонку» эта шуйская «автострада», почти каждый выходной наводняешь в родные места. Бывало, буксовали тракторами по непролазной грязи, даже обгоняли пешеходы, поскольку каждую лужицу на знаменитом Егорьевском болоте приходилось проскакивать галопом. И вот уже нет грязи — гудит в кабине ветер. Полтора часа езды от Вологды до ранее захолустного Междуречья — это ли не предел желаний автомобилиста!

Вопросов к дороге немало. Весной вытаивают разные раны асфальта. Строим дорогу грузинский «Дорстрой», не для себя строим. К тому же по дешевенькой смете. Вот почему, в спешке асфальтовое покрытие укладывалось на жиденькую основу. Теперь все приходится переделывать — исправлять чужие огрехи.

И все же в душе я благодарен тем строителям, что проложили здесь первый асфальт. Радость, однако, перемежается частными огорчениями. Каждую весну появляются на дороге свежие «ямины». Аварийные участки ремонтируют местные дорожные службы. Привычным стало жать на тормоза, заметив впереди свежевзрытые траншеи, горы земли, рассыпавшейся по всей проезжей части. В таких местах, как правило, бульдозеристы выкатываются на асфальт, грязное месиво не убирались неделями и месяцами.

Вот и сегодня замечаю впереди свежее рытье, работающий экскаватор. Снижаю скорость, ожидая пакостных помех. Но странное дело, асфальт почему-то чист от камней, нет привычных насыпей глины. Рабочая зона обозначена предупреждающим знаком.

Еще больше удивили свежие следы битума, ровные россыпи щебенки на участках, где еще неделю назад машину кидало с боку на бок. Дальше—больше: все ямы и трещины на совесть заделаны. Обычно у местных дорожников не доходили до этого руки до августа-сентября. Теперь управились в начале летнего сезона. Кто же разбудил «дремотную службу?»

А вот и новая лента асфальта, еще не запачканная колесами. Местное ДРСУ впервые взялось за его укладку. Только что дорожным и задним новой асфальтобетонный завод, сделана первая проба. Асфальтная лента легла ровным сюром, прикатана плотно. Но кланять вам дорожники не спешат, работы неожиданно приостановились. В чем дело?

Оказывается, первые пробы свежего покрытия только что увезли в «Вологодавтодор» для лабораторных исследований. Если не соответствуют ГОСТу, придется вносить коррективы, совершенствовать технологию. Не мог не заинтересоваться, отчего дорожная служба, оставаясь, по сути, прежним монопольным хозяином на своей территории вдруг начала «менять стиль? За объяснениями обратился к главному дорожнику области В. А. Ноздрачеву.

Вот что он нам рассказал:

— Сама система дала себя взжнда. «Вологодавтодор» представлял в едином лице и заказчика, и проектировщика, и подрядчика. Сам строил, сам контролировал качество, сам принимал у себя объекты. Порочней замкнутого круга трудно придумать. Аванс финансировался все подведомственные подразделения, каждому ДРСУ выделялись средства на содержание дорог по нормативу. Это неважно, что нет в организации грейдера, и работы заведомо не будут выполнены, а выбоины засыпаны. Денежки на содержание получали сполна.

Теперь все переменилось. «Вологодавтодор» стал чисто подрядной организацией, он реорганизовался в акционерное общество и получает деньги лишь за конкретно выполненную работу. Заказчиком так с апреля 1992 года территориальный дорожный комитет при администрации области. Он является хозяином всех дорог областного и республиканского значения, которые переданы комитету в оперативное управление. На балансе нашего комитета 13,5 тысячи километров дорог. И не только с асфальтобетонным покрытием. Мы берем под свою опеку даже проселки, связывающие населенные пункты. И финансируем работы по строительству, содержанию.

Работы выполняются на условиях контракта: контролируем качество выполнения и несем всю полноту ответственности. Брак, естественно, уже не оплатим, заставим переделывать заново. Вот почему в Междуреченском ДРСУ не ждут наших контролеров, а сами заботятся о качестве, совершенствовании технологии производства. Внедряется новая система экономических отношений, та самая, что применяется во всех развитых странах.

Став ответственным владельцем всех дорог области, наш комитет старается не швырять деньги на ветер. Применяем конкурсную систему, предпочтение при заключении договора-подряда отдаем тому, кто дешевле запросит, обеспечит высокое качество. Зарождается здоровая конкуренция. И она заставляет бывших монополистов из ДРСУ крутиться, не запаздывать в сроках. Иначе работой могут заняться другие, более расторопные организации.

Сегодня многие предприятия области недовольны якобы высокими ставками налогов, формирующих дорожные фонды. И это понятно, новогоплательщики не хотят оплачивать дорожную халтуру, чье-то иждивенчество. Могу их заверить — халтуры больше не будет, у нас есть достаточный резерв предприятий, для подрядных работ. Скажем, просят снизить налоги лесозаготовители, вод предлогом строительства собственных хозяйственных и лесовозных дорог. Мы не сторонники таких льгот и предлагаем передать дороги, связывающие населенные пункты на наше содержание. Согласны: содержать их в значительной мере придется самим предприятиям, но работу оплатит территориальный комитет и компенсирует затраты. К тому же, зачем строить свои, параллельные нашим? Гораздо дешевле выйдет использовать существующие асфальтобетонные объекты пользования. Для этого надо только «вписаться в габариты», обрезать вершинную часть хлыстов, соблюдать правила движения, содержать в исправном состоянии лесовозный транспорт.

Аналогичные предложения и другим предприятиям, организациям. Что, например, мешает убыточному совхозу подзаработать на проселочной дороге, взяв ее на свое содержание? Но по-прежнему проселки в непролазном состоянии, по ним снуют тракторы с поднятыми бульдозерными навесками. Хотя сгрейдируй, выровняй полотно — и заработаешь неплохие деньги. Однако не хотят, предпочитают клянчить дотации у государства, выпрашивают льготы по налогам.

А мы заверяем — новая система экономических взаимоотношений, зарождающаяся на дорогах области, будет выгодна и эффективна. Важно ее понять и оценить. Думаю, года через два она полностью приживется и даст самые положительные результаты...

Станислав ТОШИН.

ДОЛГО БУДЕТ ГЕРМАНИЯ СНИТЬСЯ

Для нас это была долгожданная радость. Мы с отметным визитом в Германии. Для многих из нас — это двадцать учащихся Вологодского учебно - педагогического комплекса. А копкалайо нас директор И. Ф. Сафронов, преподаватели С. В. Коряковская и Н. П. Москвин.

Немецкие друзья приготовили интересную и разнообразную программу. Но главной целью поездки было ознакомление с системой образования в Германии. Мы посетили детские сады, посещали занятия в немецкой школе, в гимназии имени Кегнуса в городе Акауз. Для нас организовали экскурсию в центр профессионального образования. Особенно памятным был вечер, на котором собрались представители четырех стран — Германии, России, Франции и Голландии. В его программу входили концерт, различные конкурсы. Похвастаюсь: больше всех аплодировали на вечере нашим девушкам.

Словом, поездка не забудется долго. Мы обрели прекрасных друзей, с которыми и в дальнейшем будем поддерживать связь.

Т. БИРИНА,
учащаяся Вологодского учебно-педагогического комплекса.

«Надежный, пристойный и спасительный путь к снисканию благополучия»

Отечество

«Благополучно было бы наше любезное Отечество, богаты были бы наши жатвы, ежели б все живущие поселяне приобрели такое искусство в земледелии, какого требует благосостояние общества» — рассуждал Алексей Васильевич...

Среди вологодских дворянских фамилий, ведших свое происхождение со Смутного времени, в XVII—XVIII вв. заметное место занимала фамилия Олешевых. Олешевы считали своим предком Тимофея Ивановича, выехавшего из Польши в самом начале XVII в. По польски его фамилия звучала Ольшевец (или Олешинк). То, что Тимофей Иванович выехал из Польши, вовсе не говорит за то, что он был поляк. В XVI—XVII вв. в состав польско- литовского государства входили еще многие исконно русские земли, население которых составляли русские и православные. Русское имя предка Олешевых позволяет предположить, что и он был русский.

Потомки Тимофея Ивановича считали, что он принадлежал к древнему и знатному роду, который получил свой герб от английского короля. В XVIII в. один из Олешевых, Алексей Васильевич, писал, что их фамилия «в прежние веки состояла из одного дому, а ныне оных уже восемь. У старшего дома в гербе помещалась дивица с распущенными волосами, сидящая на медведе; у второго дома — подгоса с крестом; у третьего — орел, у коего вместо головы звезда; у четвертого — три лилии; у пятого — сабля и два наугольника — все сии предками моими внесены в мой герб, а прочие три оставлены. Это значит, что потомки Тимофея Ивановича разделились на восемь ветвей, которые пользовались собственными гербами. Представители всех этих ветвей несли военную службу Русскому государству и получали за это поместья. Но в XVII в. некоторые ветви, за неимением наследников мужского пола, прекратили свое существование, и символика их гербов, а также их поместья сосредоточились у деда и отца Алексея Васильевича и перешли к нему. По-видимому, именно этим и объясняется, что он принадлежал к числу богатейших помещиков Вологодской губернии.

Алексей Васильевич Олешева (1824—1888) называли замечательнейшей личностью XVIII в. Он родился в селе Ермолово, недалеко от Вологды. (Кстати сказать, село это получило свое название от старшего сына Тимофея Ивановича Ермолая; род же Алексея Васильевича происходил от второго сына Тимофея Ивановича, Второ—Феофилата). Он получил превосходное домашнее образование, которое продолжил в Германии и Франции. В 17-летнем возрасте вступив на военную службу, в 40 лет был определен к статским делам, служил при дворе и вышел в отставку в чине действительного статского советника. Как помещик, Алексей Васильевич отличался гуманным отношением к крестьянам, в своем хозяйстве проводил агротехнические опыты с целью повысить урожайность, в тем самым в конечном счете — благосостояние крестьян. В 1766 г. в «Трудах Вольного экономического общества» были напечатаны его статьи «Письмо к годовой крестьянской работы в Вологодском уезде с примечаниями», «Благополучно было бы наше любезное Отечество, богаты были бы наши жатвы, ежели б все живущие поселяне приобрели такое искусство в земледелии, какого требует благосостояние общества» — рассуждал он статье.

Но наибольшую известность Алексею Васильевичу Олешеву принесли его литературные труды. Он занимался переводами немецких и французских авторов и попутно писал свои статьи и примечания. Перечень его произведений свидетельствует о том, что его более всего интересовали проблемы нравственные: «Начертание благодетельной жизни», «Путь к истинному благоразумию и совершенному счастию человеческому», «Надежный, пристойный и спасительный путь к снисканию благополучия» и др. Эти произведения сейчас совершенно забыты, но в XVIII в. они пользовались большой популярностью. Принципы высокой нравственности Алексей Васильевич стремился следовать в собственной жизни. Лучшие его качества доставили ему другой замечательной личности XVIII в., Михаила Никитича Муравьева (1757—1807) — сановника и педагога, историка и поэта, отца двух декабристов. М. Н. Муравьев посвятил А. В. Олешеву свою «Эклогу» и не раз вспоминал о нем в своих произведениях, как о человеке, отличавшемся просвещенностью и благоразумием.

В вологодском обществе нравы Алексей Васильевич оставил такие же тем, что в 1780 г. был избран первым губернским предводителем дворянства, а затем переизбран на второй срок, причем представился с дворянскою депутацией Екатерине II и принес ей благодарственную речь.

Дома Васильевича Олешева были две сестры. Старшая, Парасковья, была замужем за Василием Васильевичем Барышем. В России Барыши появились сравнительно недавно. Их предок Савва Барш выехал из Фрислендии и поступил на русскую службу в царствование Петра Великого. Его старший сын Яков был вице-адмиралом. А внук, Иван Яковлевич, был адмиралом и главным командиром Архангельского порта. На берегу реки Вологды до сих пор стоит прекрасный дворец, который Василий Васильевич приходился Ивану Яковлевичу Барышу двоюродным племянником и тоже служил военную службу. У него и Парасковьи Васильевны были только одна дочь Мария. Она вышла замуж за Пармена Матвеевича Лермонтова. Этот Пармен Матвеевич был из рода знаменитого шотландского предка нашего великого поэта и приходился Михаилу Юрьевичу четвероюродным предком. Их последний предок приходился Юрию — Евгений, он был стольником и умер в 1708 г.

Младшая сестра Алексея Васильевича Олешева, Авдотья, была замужем за Михаилом Федоровичем Межаковым (1709—1783). Сам же Алексей Васильевич был женат на младшей сестре Александра Васильевича Суворова, Марье Васильевне (1746—1800). Сохранившиеся письма свидетельствуют, что весь этот семейный клан поддерживал близкие дружеские отношения. Например, А. В. и М. В. Олешевы коротенькими записочками по один раз сообщали Межаковым в их село Никольское, что «мы скоро будем к вам».

Почти все мужчины этого семейного клана служили военную службу. Некоторые участвовали в тех же походах, в которых начинал свою карьеру А. В. Суворов. Не исключено поэтому, что он был знаком с ними и встречался во время приездов в Вологду к родным. Марью Васильевну он очень уважал и уже после кончины Алексея Васильевича получил ей воспитание своей дочери Наташи (Суворочкой). В письмах А. В. Суворова встречаются упоминания о племяннике, единственном сыне А. В. и М. В. Олешевых, Василии Алексеевиче: письмо от 15 октября 1791 г. графу Дмитрию Ивановичу Хвостову — «Вася склонен к военному пути, пусть знается с военными авторами и инженерством, предпочти их пустым спекулятивным; письмо от 30 марта 1794 г. графу Платону Александровичу Зубову — «Еще обременю Ваше Сиятельство моею покорнейшею просьбою: и возможно ли Родной мой племянник Олешев при мне старший адъютант, чтоб Высочайшему Милосердию переведен был в лейб-гвардию. Уповаю на ваш милость».

Василий Алексеевич Олешев (1765—1830) служил у А. В. Суворова генерал-адъютантом, участвовал в походах, потом перешел на статскую службу, был действительный статский советник и камергер. Детей у него не было. Выйдя в отставку, он много времени проводил у своего двоюродного племянника Павла Александровича Межакова в Никольском. Поручиком, он был последним Олешевым в Вологодской губернии. После кончины, его имения перешли к двоюродному брату, князю Андрею Ивановичу Горчакову, сыну старшей сестры А. В. Суворова, Анны Васильевны, в замужестве Горчаковой. Князь Андрей Иванович (1776—1855) был младшим сыном в семье Горчаковых. Он был розовенчиан Натальей Суворовой, и ее отец рекомендовал воспитателем при выборе друзей дочери отдавать предпочтение двоюродным братьям. Андрюше Горчакову и Васе Олешеву. А. И. Горчаков также начинал свою службу у А. В. Суворова. Был в Итальянском и Швейцарском походах, затем участвовал в Отечественной войне 1812 г., был одним из его героев, в сражении Шевардинский редут накануне Бородино. Его последний чин генерал от кавалерии. Достаешь всех ему имения Олешевых он завещал родственнику своему — князю Александру Алексеевичу Волконскому. Но при этом, по-видимому, произошел раздел имущества, т. к. во второй половине XIX в. среди вологодских помещиков является имя Светлейшего князя Итальянского графа Александра Аркадьевича Суворова. Вероятно, это внук второй внучки великого полководца, к которому, по-видимому, перешла часть имения Олешевых.

Фамилию Олешевых, вытянувшая в свою орбиту столько исторических имен, сохранилась в памяти вологжан и тогда, когда род этот здесь пресекся. Последнее здесь, на вологодской земле, не не везде. В настоящее время живы несколько потомков Тимофея Ивановича, но это представители не вологодских, а ростовских ветвей Олешевых.

Ольга ШАФРАНОВА.

Москва — Вологда.

ГОТОВ К ТРУДУ. А К ОБОРОНЕ?

В законотворческой работе высших органов власти значительное внимание уделено проблемам Гражданской обороны. Их суть заключается в обеспечении большей безопасности населения, народнохозяйственных объектов и окружающей среды от чрезвычайных ситуаций природного и техногенного характера.

Среди принятых законов, указов и постановлений по данному вопросу следует назвать такие основополагающие, как Закон об обороне, принятый Верховным Советом РФ в июне прошлого года. В нем определены основы и организация обороны Российской Федерации, права и обязанности органов государственной власти и управления, органов местного самоуправления, предприятий, учреждений, организаций, должностных лиц и граждан в области обороны, в том числе и Гражданской обороны.

В целях координации деятельности органов государственного управления по защите населения и народнохозяйственного потенциала, предупреждения и ликвидации чрезвычайных ситуаций Указом Президента РФ в декабре 1991 года создан Госкомчест по делам ГО, чрезвычайных ситуаций и ликвидации последствий стихийных бедствий. По постановлению правительства РФ № 968 в декабре 1992 года комитет включен в состав правительства, что существенно облегчает решение многих вопросов.

Следующим важным решением правительства РФ было принятие постановления «О создании Российской системы предупреждения и действий в чрезвычайных ситуациях» (№ 261 от 18.4.92 г.). РСЧС своей структурой охватывает все регионы России. Ее назначение — предупреждение ЧС в мирное и военное время, а в случае их возникновения — ликвидация их последствий.

Продолжением осуществления государственной программы безопасности стал подписанный 8 мая 1993 года Указ Президента РФ «О Гражданской обороне».

Руководителям органов исполнительной власти всех уровней, а также министерств, ведомств, учреждений, организаций и предприятий, независимо от форм собственности, предписано впредь до принятия новых законодательных актов руководствоваться ранее ПО, руководствоваться ранее принятыми актами по этому вопросу, в том числе нормативными актами бывшего СССР, не противоречащими действующему законодательству РФ.

Указом определено, что для проведения этой работы иметь в своих структурах специальные самостоятельные подразделения, а там, где объем работы по ГО незначителен — специально назначенных работников.

Согласно указу, общее руководство Гражданской обороной в РФ возложено на председателя Совета Министров — правительство РФ, он же является по должности начальником Гражданской обороны РФ.

Указом определена, также система руководства ГО на местах. Она возлагается на руководителей органов исполнительной власти, министерств, ведомств, учреждений, организаций и предприятий независимо от форм собственности.

Установлено, что эти руководители одновременно по должности являются и начальниками Гражданской обороны и несут персональную ответственность за выполнение мероприятия ГО, создание и обеспечение сохранности накопленных фондов индивидуальных и коллективных средств защиты и имущества ГО, а также за подготовку и обучение населения и персонала действиям в чрезвычайных ситуациях на подведомственных территориях и объектах.

Готовятся и другие законодательные акты по вопросам ГО, в частности, подготовлен проект Закона о Гражданской обороне РФ.

В. ГАВРИЩУК,
подполковник, начальник штаба, заместитель начальника Гражданской обороны Вологодской области.

ЛЕТОПИСЬ:

ИЗ ИСТОРИИ ВОЛОГОДСКОГО КРАЯ

Век за веком

285 лет назад, в 1708 году, при Петре I, проведена административная реформа: все русское государство было разделено на восемь губерний.

Западная половина территории нынешней Вологодской области отошла к Санкт-Петербургской (или Ингерманландской) губернии, восточная — к Архангелогородской, часть южных окраин — к Московской.

В 1719 году губернии разделены на провинции. (Всего их было образовано пятьдесят). Белозерск превратился в Белозерскую провинцию в составе Петербургской губернии; восточная половина края вошла, в составе Архангелогородской губернии, в две провинции — Вологодскую и Велико-Устюгскую. В 1727 году из Петербургской выделена Новгородская губерния, в которую влилась и Белозерская провинция с городами (и уездами): Белозерском, Кирилловом, Чарондой, Устюжной, а также Тихвинской слободой.

В 1775 году при Екатерине II проведена губернская реформа — введено новое административное деление. Провинции упразднили, размеры губерний в уездов уменьшили. Не стало Белозерской провинции, западная часть нашего края, оставаясь в составе Новгородской губернии, делилась теперь на уезды: Белозерский, Устюженский, Кирилловский и Череповецкий, из которых два последних были образованы вновь. Кирпольск и Бытегра отошли к новой Олонецкой губернии. Улома из Пошехонья перешла в Череповецкий уезд. Восточная половина края отделилась от Архангелогородской губернии и вошла в две новые губернии: Вологодскую в составе пяти уездов и Велико-Устюгскую — из семи.

В 1780 году из трех губерний — Вологодской, Архангельской (так она стала именоваться с 1773 года), Велико-Устюгской — было образовано обширное Вологодское наместничество. Позднее Архангельская губерния вновь отделилась, а остальные две составили Вологодскую губернию, территория которой простиралась до Урала. В нее входило десять уездов (Вологодский, Грязовецкий, Кадниковский, Тотемский, Вельский, Сольвычегодский, Устюжский, Никольский, Сольвычегодский, Яренский и Устьсысольский). Два уезда прежней Велико-Устюгской губернии — Красноборский и Лальский не вошли в Вологодскую губернию. Первый отошел к Архангельской, второй — к Вятской губернии.

Это административное деление сохранялось без существенных изменений до 1918 года.

345 ЛЕТ НАЗАД

ИМЯ НА МОРСКОЙ КАРТЕ

20 июня 1648 года шесть коч (морских судов) с девяностостами «служилых, промышленных и торговых людей» во главе с вологжанином Семеном Дежневым отправились с Колымы в плавание вдоль побережья Северного Ледовитого океана, результатом которого явилось открытие пролива, отделяющего Россию от Америки.

«Вдоль морского берега плыли коши. За Чаунской губой начиналися не ведомые никому места...

Три коча бесследно исчезли в первом пути. Где погибнули эти беда — неизвестно. Никаких подробностей похода до Большого Каменного носа не сохранилось.

Мы можем только догадываться о том, как плыли восточные киты на восток мимо высоких мысов, через пролив, к северу от которого лежит морская земля. В ясную, солнечную погоду с мыса 1917 года — самого этого острова. Брангеля. Дежнев не мог не видеть конца каменного мореного полеа, который так тревожил воображение колымских мореходов. Проплы и тот мыс, окруженный неполинскими каменными столбами, который потом получил новое перешел в Ледяной Федота. Коняшин нарушал запрещенные ветрами, встречавшимися... у двух океанов. Огромные волны кочей погружались в воды Анюйского пролива. Сказочный пролив (ныне именуется Беринговым. — Г. А.) был обрет Семеном Дежневым в его тонущими в августе 1648 года. Но они не знали о величии своего подвига и были преданы простым житейским заботам.

(Из повести Сергея Маркова «Подвиг Семена Дежнева»).

Именем С. И. Дежнева назвали:

— мыс в Беринговом море, восточная оконечность азиатского материка. Открыт в 1648 году С. И. Дежневым. Современное название дано Русским географическим обществом в 1898 году в честь первооткрывателя;

— полуостров на западном побережье Берингова пролива;

— бухта Берингова пролива (на Камчатке);

— горный массив на западном побережье Берингова пролива;

— острова архипелага Норденшельда в Карском море. Открыты и нанесены на карту в 1938 году Гидрографической экспедицией Главсевморпути. Тогда же названы в честь С. И. Дежнева.

ЮБИЛЕИ

100 лет назад, 15 (27) июня 1893 года в дер. Колинчево Череповецкого уезда (тогда Новгородской губернии) родился Иван Панфилович Белов, в будущем советский военный деятель, командарм 1 ранга (1935 г.).

С 1913 года в армии, участник первой мировой войны, унтер-офицер. С февраля 1917 года — председатель солдатского комитета 1-го Сибирского запасного стрелкового полка в Ташкенте, в октябре 1917 года — командир этого полка. В 1918-м — комендант крепости и начальник гарнизона Ташкента. В 1919 году — заместитель командующего войсками Туркестанского военного округа, с апреля того же года — главком войск Туркестанской республики. В 1919—1920 гг. командовал войсками Бухарской группой войск. В 1921—1922 гг. — командир дивизии на Кубани. В 1923-м окончил Высшие академические курсы, после чего командовал дивизией, корпусом, был помощником и командующим войсками военных округов (Северо-Кавказского, Ленинградского, Белорусского). Незаконно репрессирован и погиб в июле 1938 года. Посмертно реабилитирован.

Маршал Советского Союза Г. К. Жуков:

«В июне 1937 года командующим Белорусским военным округом был назначен командарм 1 ранга И. П. Белов, хорошо разбирающийся в оперативных вопросах. (Из книги «Воспоминания и размышления»).

Маршал Советского Союза А. М. Василевский:

«В период моего командования 143-м стрелковым полком войсками 2-го стрелкового корпуса последовательно командовали известные в Вооруженных Силах и втрате герои гражданской войны Иван Панфилович Белов...». (Далее названы В. К. Путна и И. Ф. Федько). (Из книги «Дело всей жизни»).

50 ЛЕТ НАЗАД

НЕИЗВЕСТНАЯ ВОЙНА

Из донесения заместителя начальника управления войск НКВД по охране железных дорог заместителю наркома внутренних дел СССР от 9 января 1943 года:

«9.1.43 командир 26 бригады доложил по особенным каналам транспортного отдела НКВД Северной ж. д. 6.1.43 в районе г. Волосны противником выброшена диверсионная группа в форме военнослужащих Красной Армии. Пойманные диверсанты показали, что на участках Северной ж. д. в районах Исакогорки, Коноши, Вологды, Тихвина выброска диверсантов будет производиться ежедневно в целью парализовать подвоз грузов для фронта.

Охрана железнодорожных участков и объектов Северной ж. д. усилена: дозоры по охране железнодорожного пути высыланы как пешим порядком, так и на дрезинах; в состав дозоров и других видов наряда включаются лица командного состава. Проводится массовая проверка документов всех граждан. Резервные подразделения и средства ПВО приведены в боевую готовность. Для руководства службой усиления охраны объектов и железнодорожного пути командировано из штаба бригады 14 человек начсостава и ведь руководящий начальствующий состав штабов частей. Из управления войск в 26 бригаду командируется группа командиров в составе 4 человек».

Из сообщения, переданного из Швейцарии по радио в Разведцентр Генштаба Красной Армии разведгруппой, руководимой Шандором Радо, венгерским ученым-картографом:

«29.3.43. Директору. Молния.

От Бертера. Берлин, 25 марта.

Русским удалось прорвать фронт в районе действий 61-й гренадерской дивизии (18-й армии под командованием генерала Линдемана). Немцы уже стянули, что продолжается концентрация советских сил на Нижнем Волхове и у Ленинграда. Немецкое главное командование предсказает, что за последние недели в Ленинград, через Мурманск и Вологду, получило большое количество военных материалов, а также войск через Шлиссельбург и воздушным путем... Немецкое командование ожидает усиления русской активности в районах Невы, Волхова, Сяпси. Немецкое командование по этой причине решило ускорить в первую очередь строительство оборонительных рубежей и укреплений «Восточная дренада» в северном секторе, а именно в Эстонии и Латвии».

Из журнала боевых действий Череповецко-Вологодского дивизионного района ПВО.

5.5.43. Двумя одиночными самолетами типа «Юнкерс-88» противник вел разведку по маршрутам: 1) Тихвин—Ефимовская — Чагода — Хвойная. 2) Неболчи — Устюжна — Вельегонск — Череповец...

8.5.43. Противник двумя самолетом типа «Юнкерс-88» вел разведку Северной железной дороги на участках Тихвин—Подборовье — Чагода — Кабожа...

15.5.43. Противник тремя одиночными самолетами типа «Юнкерс-88», 1 — «Хейнкель-111» и 1 — «Дорнье-215») производил ночные полеты в целью разведки и выброски парашютистов-диверсантов. Полеты производились в районах: а) Неатово — Устюжна; б) Устюжна — Череповец — Кубенское озеро — Кадуй — Уйта; в) Всельгонск — Суда — Кадуй — Бабаево... В районе д. Выходомо колхозниками найдены три парашюта. Очевидно, в пролетавшего в этом районе ночью самолета противника были сброшены парашютисты-диверсанты...

2.6.43. Один самолет противника — «Юнкерс-88» вел разведывательный полет вдоль Северной железной дороги по маршруту Тихвин — Подборовье — Чагода — Хвойная...

1.6.43. органом НКВД добровольно сдались две группы парашютистов-диверсантов (по три человеки каждая), сброшенных в ночь с 24 на 25 мая. Одна группа — в районе Чагоды, другая — в районе Вытегры. Все русские военнослужащие. Из них три — бывшие командиры Красной Армии. Вылетели с аэродрома Псков. Имели задание заниматься разведкой. Были снабжены радиостанцией.

16.6.43. Тремя одиночными самолетами противник производил ночные полеты с целью выброски парашютистов-диверсантов: а) два «Юнкерс-36» в районе Вытегры и б) один «Юнкерс-88» в районе Кабожа. — Чагода — Ефимовская.

(Записи взяты выборочно, даются в сокращении).

Выпуск подготовил Г. АКИНЬХОВ.

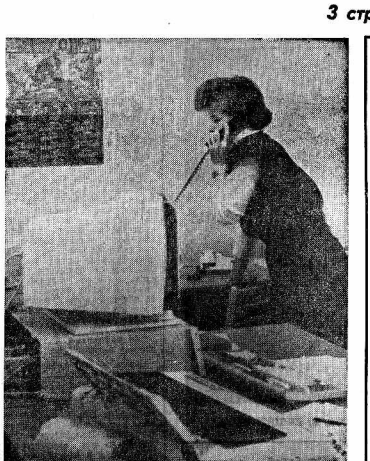

ДЕЛОВАЯ ЖЕНЩИНА. Фото Б. СОКОЛОВА.

С улыбкой о спорте

● В лондонский суд с просьбой о разводе обратился некий Эндрю Уидброу. Он обвинил свою жену в том, что она увлеклась японской борьбой и неоднократно испытывала на нем приемы дзюдо. После одного такого упражнения Эндрю попал в больницу.

● После того, как Валентина Стенина одержала трудную победу на чемпионате мира по скоростному бегу на коньках в 1966 году, она поехала в санаторий отдохнуть. Врач, посмотрев на Стенину, порекомендовал ей для укрепления здоровья... заняться спортом.

● Некто Легге совершил марафонский заплыв в зоне Панамского канала, преодолев 25 километров. Собравшиеся на берегу восторженно приветствовали выносливого спортсмена. Затем к Легге подошел чиновник из администрации канала. Поздравив его с отличным достижением, чиновник потребовал от пловца уплатить сбор за пользование каналом. По тарифу, установленному для судов водоизмещением до одной тонны.

Собрал Б. МАКАРОВ.

● Датчанин Вилли Клейн соперничает в счете с ЭВМ.

● Рамадан Замудов помнит по именам и фамилиям 12500 своих земляков.

ЗАГАДКИ НАШЕЙ ПАМЯТИ

Как считают ученые, человек обладает поистине огромными резервами не только физических, но и умственных способностей. Резервы мозга чрезвычайно велики: человек в среднем использует лишь 4 процента общего количества клеток (их в мозгу до 15 миллиардов). Лишь немногие (около 1 процента). эффективно используют возможности своего мозга. Любой человек, по мнению ученых, может в принципе запомнить всю информацию, заключенную в миллионах томов крупнейшей библиотеки. Но обычно человек использует лишь ничтожную часть отпущенного природой своеобразного кредита памяти.

Современный человек, когда ему надо помножить двухзначные числа, невольно ищет бумагу и карандаш или компьютер. А если, например, 162 множится на 793 или 208 на 746, то без ЭВМ уже никому не обойтись. Никому, кроме датчанина Вилли Клейна. Он извлекает в уме корень 13-й степени из 100-значного числа за 89 секунд.

Люди, обладающие сверхпамятью были всегда. Известно, что нерадивый царь Кир Великий знал по имени всех воздат своей немалой армии, а греческий деятель Фемистокл знал наизусть из 20 тысяч жителей Афин. Известный французский политический деятель Гамбетта по памяти читал все произведения Виктора Гюго.

Примеры удивительной памяти демонстрировали многие замечательные писатели, ученые, художники: А. Толстой, Левитан, Рахманинов, Моцарт, Суворов... Уникальными способностями обладал академик А. Ф. Иоффе: он по памяти пользовался таблицами логарифмов, в которых 30 миллионов цифр. Пушкину и композитору С. Рахманинову достаточно, было один раз услышать любой фортепианный концерт, чтобы сыграть его так, будто он тщательно готовился к его исполнению. Первый русский чемпион мира по шахматам Александр Алехин обладал очень большой памятью. Он помнил и мог воспроизвести любую из сыгранных им прежде партий, что позволило ему, в частности, в 1932 году дать сеанс одновременной игры вслепую на 32 шахматных досках.

По мнению специалистов, истинную ценность представляет способность по запоминанию случайных чисел. 23-летний индийский студент С. Махеделан, изучающий психологию в университете г. Мангалур, установил новый рекорд запоминания. За 3 часа 39 минут он запомнил и повторил вслух 31811 цифр. Феноменальная память у 26-летней телефонистки Гу Янлин: она помнит 15 тысяч номеров разных учреждений в Пекине и в десятке других городов. Удивительной памятью обладает 73-летний Рамадан Замудов, житель болгарского села Ардино. Он, подобно Фемистоклу, знает имена и фамилии всех 12500 своих земляков.

Некоторые ученые считают, что способности феноменального счета у людей, являются даром, приобретенным в результате систематических упражнений. Другие не отрицают, что такие способности передаются и по наследству. И приводят в качестве одного из примеров того же С. Махеделана: его отец знает наизусть 37 тысяч и 150 женских имен. Права пословица: «Что посеешь, то и пожнешь».

По мнению психологов, пользуясь набором специальных приемов, можно существенно подправить природу и развить способность хранить и использовать разнообразную информацию, которую поэтому получает человеческий мозг. Психологи разработали такие приемы для различных видов памяти: слуховой, словесно-логической, зрительной, моторной. Для общего развития памяти первым основным этапом считают аутогенную тренировку. Тренированная память позволяет, к примеру, обойтись без записных книжек и блокнотов, запоминать нужный набор телефонных номеров и адресов, свободно воспроизводить стихотворения и литературный текст.

В заключение о некоторых практических выводах из исследований ученых.

Ученые из университета в американском городке Ньюсвиллс утверждают, что процесс заучивания идет гораздо эффективнее, если мы лежим. Причина в приливе крови к мозгу. Если вам нужно что-то выучить, примите горизонтальное положение. Но постарайтесь при этом не уснуть.

Японские ученые утверждают, что чтобы мыслить более четко и безошибочно и дни, когда атмосферное давление высокое. При падении давления мыслительные процессы замедляются и память ухудшается.

Американский психолог Е. Смит из университета в Техасе установил, что нетрожные звуки классической и легкой музыки способствуют интенсификации памяти и способность к запоминанию.

Японским ученым в помощью компьютера удалось установить, что плод, постоянно занимающиеся умственным трудом, и в 60 лет мыслят так же «свежо», как и тридцатилетние. Может не тех людей, которые в 30-40 лет перестают приобретать новые знания и расширять свой кругозор, резко уменьшается в объеме. Преждевременная старость, по мнению японских ученых, — это лень.

(По материалам прессы).

ИЗ ПОЧТЫ «ДЕЖУРНОГО РЕПОРТЕРА»

По-прежнему к нам поступает большое количество вопросов, связанных с назначением пенсий. На них отвечает сегодня первый заместитель начальника управления по социальным вопросам администрации области Л. Г. РЫЖКОВА.

Группе читателей:

— С 1 мая новый минимальный размер пенсии по возрасту с учетом районного коэффициента 1.15 при стаже, требуемом для назначения пенсии, составляет 9340 рублей 30 копеек. Минимальный размер всех пенсий, кроме назначенных по списку № 1, не может превышать 3-кратной минимальной пенсии, то есть не ранее 28020 рублям 90 копейкам.

Максимальный размер пенсии по старости, назначенной на льготных условиях по списку № 1, установлен на уровне трех с половиной минимальных пенсий. При стаже, равном требуемому для назначения пенсии, он составит 32691 рубль 05 копеек.

При этом сохраняется прежний порядок повышения максимума за каждый год работы сверх требуемого для назначения пенсии.

При стаже свыше требуемого на 20 лет максимальные размеры пенсий составляют: на уровне трех минимальных пенсий — 33626 рублей 08 копеек, на уровне трех с половиной минимальных пенсий — 39229 рублей 26 копеек.

В. ГОРЕЦКОЙ, г. Вологда.

— При исчислении среднемесячного заработка для перерасчета пенсии исключаются (по желанию обратившегося за пенсией) из подсчета и заменяются другими только неполные месяцы работы в связи с ее началом или прекращением не с первого числа месяца и месяцы (в том числе неполные) отпуска, предоставляемого в связи с уходом за ребенком в возрасте до трех лет, а также время работы, в течение которого граждане являлись инвалидом или получал возмещение ущерба, причиненного увечьем, либо иным повреждением здоровья, осуществлял уход за инвалидом первой группы, ребенком-инвалидом в возрасте до 16 лет или престарелым, нуждающимся в постоянном уходе по заключению лечебного учреждения.

Исходя из этого, при перерасчете пенсии для моей матери в 1992 году, в течение которого вы находились в отпуске без сохранения заработной платы, не исключены из числа месяцев, за которые будет учтен среднемесячный заработок для определения нового размера пенсии по старости.

Г. А. ГАЛКИНОЙ, г. Череповец:

— В соответствии с действующим законодательством при исчислении пенсии в среднемесячный заработок не учитываются выплаты единовременного характера. К ним относятся единовременные премии, которые выплачиваются работникам к праздничным дням, юбилейным датам, в день рождения, за активную общественную работу и в других аналогичных случаях.

При исчислении пенсии учитываются премии за трудовые результаты, которые установлены и выплачиваются (либо выплачивались) на основании соответствующих нормативных актов, а также Положениями о премировании. В этих случаях указанные премии входят в заработок для назначения пенсии независимо от того, что на них не начислялись страховые взносы.

В. СОЛОВЕЙЧИК, г. Вологда:

— В соответствии со статьей 11 Закона «О государственных пенсиях в РСФСР» женщины, рожавшие и воспитавшие до восьмилетнего возраста пять и более детей, не только пользуются правом на пенсию по возрасту с 50 лет, но и при поникении на пять лет трудовом стаже.

При этом усыновленные детьи учитываются наравне с родными.

Страничка былого

Победоносцев в Вологде

При этом имени кто не вспомнит строки из поэмы Александра Блока «Возмездие» неоднократно процитированные в советские годы в учебниках истории и литературы?

В те годы дальние
В глухие
В сердцах царили сон
И мгла.
Победоносцев над
Россией
Простер совиные
крыла.

Конечно, никто не сомневается в способности поэта слышать звуки, которых не слышит никто (Н. Рубцов), и А. Блок слышал глубинные звуки грядущей бури, надвигающегося смерча революции. Также не подлежит сомнению, что Блок и Победоносцев, обер-прокурор Священного Синода, одинаково, всеми силами души, ненавистно любили Россию.

Давайте же, хотя бы мысленно, перенесемся в ту прежнюю Россию, когда еще был жив строгий обер-прокурор Синода и в первую Вологодскую вокзала подошел поезд, доставивший его из С.-Петербурга. Вот как об этом сообщали Вологодские епархиальные ведомости (№ 16, 1891 г.).

«Константин Петрович Победоносцев, обер-прокурор Священного Синода прибыл в Вологду в сопровождении управляющего канцелярией Синода В. К. Саблера.

На перроне его встречали: епископ Вологодский и Тотемский Израиль, начальник губернии Корнилиадис М. Н., а также представители духовных и светских учреждений. На пути с вокзала высокий гость проследовал в Спасосеверодвский собор (ныне снесен). Выслушав у собора священника историю построения этого храма, приложился к чудотворной иконе, обыденно написанному образу Всемилостивого Спаса. Затем гость направился в архиерейский дом, а потом к начальнику губернии, в доме которого он оставался на время своего пребывания в Вологде.

На другой день 16 июня около 8 часов утра К. П. Победоносцев один пешком посетил Зосимо-Савватиевскую церковь, Спасоверодвский собор, Никольскую Сеннопощадскую церковь и церковь Иоанна Предтечи в Рощине.

Затем он принимал представителей губернских учреждений, все ведомства города и земства. После посещения Никольской церкви во Владычной слободе, много времени уделил духовной семинарии: беседовал с учениками, просил детей петь, читать.

Помолившись в семинарской церкви, К. П. Победоносцев отправился в склад книг и учебных пособий для церковно-приходских школ, отсюда прошел в кафедральный Софийский собор и в церковь Воскресения Христова на Ленивой площадке. Побывал он также в Александринском детском приюте, в Вологодском духовном училище, посетил Спасо-Прилуцкий монастырь и Заонежскую пустынь, беспечную столовую, ночлежный приют, воспитательный приют и колонию для малолетних преступников.

Как видим, программа посещения была весьма обширна. И читая о подробностях визита, приходишь в грустной мысли: если бы было возможно, чтобы вологодцы-прокурор Синода вновь оказался в нашем городе, он не нашел бы в нем доброй половины тех святынь, которые были живы и целы, когда он неутомимо трудился на благо России, за что и приобрел почетное в устах патриотов и учредительное в либеральной среде прозвище — Отрицатель. К великой беде нашей прибавилось гораздо меньше, чем разрушителей (и разве сейчас это не так?), и мы должны извлекать из мглы клеветы и грязи такие светлые имена, как имя Константина Петровича Победоносцева, сумевшего благодаря выдающимся умственным и душевным качествам подняться из семьи простого сельского чиновника в высокого государственной власти, и всю жизнь свою положившего на то, чтобы после и процветала вечная, великая Россия.

Роберт БАЛАКШИН,
г. Вологда.

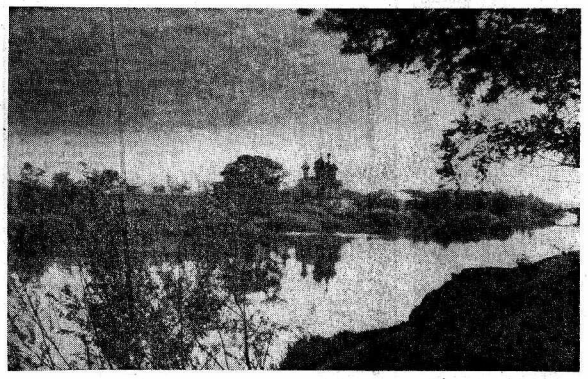

ТИХОЕ УТРО.

Фото В. РЕШЕТНИКОВА.

У кого что болит

ТАК ЧТО ЖЕ БУДЕТ-ТО?

О воле Божьей, о воле сатаны и воле... человека

ЕСТЬ в Священной истории притча, в которой говорится о Сеятеле, бросившем в землю свои зерна. Земля тем уподобляется «сердцу человеческому». Минули тысячелетия с той поры, бедная эта «земля» стала, может быть оттого и родит она сегодня все больше горьких и уродливых плодов.

Как-то зимой пришлось мне появиться в доме на одной из окраинных улиц Великого Устюга. В темном пространстве холодного коридора руки неожиданно встретились с обшарпаной дверью. Пахнуло неистребимым духом коммунального жилья и заставил замереть на пороге истерический крик:

— Вот оскодорок-от! Ну-ко, опять поганинник с желтой середкой со стерванта упер!

— Ты, ворона туберкулезная! Молчи, поха мы тебе клюв не пуговицы не разделяли! — Под мохнатой шапкой рослого парня зло сверкнула бегающий взгляд. Увидя невольного свидетеля, немолодая женщина сумасшасно обратилась ко мне:

— Какого житья от их нету! Хоть бы услели куда! — и, скосив глаза на соседнюю дверь, зашептала с опаской:

— Не робит нигде, ворует, дерется! Мать-то хорошая женщина, до сделать-то с ним ничего не может!

— А что отец?

— Какой отец! В ЛТП раз четвертый, поди, сидит. Разорвало бы его там!

— А парень с плохими ребятами дружит?

— У-у! Те еще ухорезы!

Бабка еще долго продолжала свое эмоциональное повествование, пока в голосе не зазвенели слезы. Я вышел из дома. Стояла тихая зимняя пора. Недвижимый свет ущербной луны ложился на обветшавшие тесины забора, и длинные их тени замирали в сияних сугробов.

Мной разом овладело какое-то тревожно-смятенное чувство. Не отпустили, что невольно пришлось прикоснуться к острию горячего, кровоточащего и оскорбительного изъяна нашей жизни?

Что же происходит сегодня с молодежью? «Процесс пошел!» — сказал не столь давно известный политический деятель. А куда пошел? И я снова возвращаюсь к словам из Нового Завета:

«Одно семя упало при дороге и было потоптано ни птицы выклевали его. Другое упало на камень и вскоре взошло, потому что земля была не глубокой, но как только взошло солнце, semя это засохло, не имея корня и влаги. Иное упало в терние и терние заглушило его...»

Правда этих слов неотвратимо приходит сегодня в жизнь. Так отчего же стала бедность земля наша?

Я ДОЛГО разговаривал с умным и многоопытным педагогом, майором милиции В. И. Трапезниковой. Горький хлеб и тяжкий крест многие уже годы делит она со всеми неравнодушными к добру и злу людьми. Многих «трудных» детей видела, но о сегодняшних говорит с особенной тревогой:

— «Трудные» ребята, с которыми мы теперь имеем дело, словно заражены какой-то злой энергией. У кого-то из семьи уходит отец. У кого-то — мать. В какой-то семье царит дух бесправия и гульбища. Вот почему некоторые подростки, дойдя до состояния безысходности, готовы творить не поддающиеся осмыслению поступки. Вот недавно в Доме культуры была жестокая драка между девочками девятого класса. И причина — самая пустяковая. Непонятная злобная импульсивность мгновенно может вовлечь в волну своей энергии по несколько десятков подростков, и драки тогда тоже страшные бывают...

За дверью кабинета Валентины Ивановны довелось нечаянно подслушать разговор двух приглашенных ею ребят:

— Ну, привели меня на инспекторский сходняк и спрашивают: чего ушел с работы? А я сказал, что пусть бык за десять-то щупуков работает, а я не дурак!

— Верно, Серый! — отозвался его собеседник. — Но, пошли Пашку Корчагина, блин!

— Посядим, говорят, если еще раз сворушы! От, капуганы! Посядят — оскижу, зад есть!

Воистину: «все это было бы смешно, когда бы не было так грустно!». И вспоминались слова пожилой женщины, которую горький пьяный подросток: «бога они забыли!».

...Тем временем во одной только Вологодской области 1420 преступлений совершено детьми до 14 лет, 1030 преступлений совершено подростками до 18 лет. В школах возбуждено 265 уголовных дел. Каждое четвертое преступление совершается группами. Все тревожные сигналы о фактах детского пьянства и случаях употребления одурманивающих препаратов. Стали появляться наркоманы 12 лет от роду. 1500 выпускников школ и ГПУ нигде не работают.

— Вот таких у нас десятки и десятки, — сказала Валентина Ивановна. — Отправляем некоторых в спец-ПТУ, но только один из десяти встает потом на правильный путь. Дойдя до края всех мер и скрепя сердце, судим их, а из колонии они возвращаются еще злее и отвратительнее...

ТАК ЧТО же будет-то? Настоятель собора Прокопия Праведного отец Ярослав сказал в одной из проповедей о том, что в мире существует три воли: воля Бога, воля сатаны и воля человека. От самого человека зависит, какую из них он выберет. К сожалению, на жизненном пути люди все больше и больше поддедают под власть зла. Оно присутствует сегодня везде: в кино и на коммерческом телеэкране, в низкопробном уличном бизнесе и межличностных отношениях.

Нам не хватает света духовности, который помог бы в темноте человеческого лиходенья обрести верную жизненную доброту.

Однажды я заглянул в храм Прокопия Праведного. При претемном сиянии лампадок там шло занятие воскресной школы. Несколько десятков мальчиков и девочек с тихим удивлением слушали отца Ярослава. Здесь нельзя было не почувствовать, как в жизнетворном потоке христианских истин гибли бациллы душевного тлена. И подумалось так: коли уж взялись мы возрождать Россию, так нельзя забывать и об этих чрезвычайно важных ее истоках. Тогда и «земля наша скудеть перестанет».

Ю. СТЕПАНОВ.

г. Великий Устюг.

ЭТО ЛЮБОПЫТНО

КАК ВОЛОГОДСКИЙ КУПЕЦ ОТ КОЛОКОЛА ОТКАЗАЛСЯ...

В 1784 году в Туле завершалось строительство огромной колокольни Успенского кафедрального собора, что стоит в самом центре города в древнем кремле. На огромной высоте его звонницы и разместился потом оркестр из двадцати двух колоколов. Самый большой из них весил 679 пудов.

Колокола были не только источником звука. В древние времена на них было принято делать надписи, рассказывающие историю их создания. Чем больше колокол, тем пространнее была надпись на нем. Но самый интересный текст нес среди тульских колоколов четвертый по весу.

«Города Вологды церкви Святях жен мироносиц и Св. Иоанна Златоустаго и преподобного Александра Свирскаго, состоявшего за рекою Вологдою. Лит в поминовении Вологодскаго купца Алексия Александровича Шапкина Речением сына его Василия в лето 1783, 25 сентября, в Москве, на заводе Леона Суруговшина. Весу в пеми 100 пр».

Когда этот колокол отлили, то, по всей вероятности, отвезли в Вологду, как это и было принято тогда. Но удивлению и возмущению заказчика не было конца. По каким-то причинам в самом начале надписи название его родного города написали с прописной буквы. Ну разве это не оскорбит? Следующие строки вызвали еще большее негодование купца. Родной отец заказчика почему-то назван был Алексием Александровичем, тогда как дед Василия Алексеевича Шапкина с детства называли Андреем. Это, без сомнения, была «самая главная» ошибка, решившая судьбу колокола. Но и эта ошибка не была последней. Имя владельца завода было указано Леоном, хотя в действительности звали заводчика Асоном.

Купец Василий Алексеевич Шапкин, естественно, отказался принять колокол-обманщик. Его вновь погрузили на подводы, и лошади потянули изделие весом в 1600 килограммов в обратном направлении.

Колокол должны были переплавить на новый. Да только в это время в Москве появились гонцы из Тулы с просьбой изготовить колокол такого же веса. История не сохранила сведений о том, как приказчики смогли уговорить туляков. Известно только, что представителям города оружейников «раскошелились» и уплатили за него. Колокол вновь погрузили на подводы и повезли за сто восемьдесят верст в Тулу.

А для Вологды был отлит новый колокол. Слава Богу, на сей раз мастера-литейщики ошибок не допустили. Колокол привезли в Вологду и подняли на колокольню церкви Святых жен мироносиц и святителя Христова Иоанна Златоустого и преподобного Александра Свирского.

А. БЕЛОУС.

г. Тула.

● *НАШ ЧЕЛОВЕК В ФИНЛЯНДИИ*

СУМО В ХЯМЕ

Сумо — для тех, кто не знает, — это японская традиционная борьба: толстенные, от ста до трехсот килограммов весом дядьки сходятся на ринге, чтобы вытеснить с него соперника или даже бросить его на пол. Сумо возникло в Японии еще до рождества Христова, но в те далекие и дикие времена битва шла до тех пор, пока соперник не испустит дух от тяжелых ударов. Теперь же это в своем роде традиционная схватка особо избранных и тренированных тяжеловесов.

Хяме — это губерния в центральной Финляндии, которую в новгородских летописцах именовали Емью. За тысячу лет до рождества Иисуса Емь располагалась в северной половине нынешней Вологодской губернии (о чем свидетельствует карта в краеведческом музее и наличие финских или чудских могильников по берегам глухих северных озер). Кто видел настенный календарь 1992 года в рекламой Вологодского музея, тот мог заметить, что в красно-белом традиционном орнаменте ткани помимо фигур двухголовых оленей-лосей есть и свастика — только в отличие от гитлеровской символики концы древней финно-угорской свастики смотрят в другую сторону.

Есть много доказательств тому, что у финских и тюркских народов общие корни, которые всего очевиднее уходят в Сибирь. Там же их пути сходятся и с предками современных монголов и японцев. Кроме генетических связей об этом свидетельствует и строение языка, то есть структуры словообразования и построения предложений. Если в свое время финны обижались на шведов, когда те обзывали их монголами, то до сих пор свойственно их стране вплоть Северной Японии они реагировали положительно. И причиной для этого были не некоторые сходства в народном характере, не пристрастие к натуральному дереву и к любованию природой, не банные церемонии — причина была в экономическом развитии.

Чем заняться во время депрессии, куда пойти? Со времен древнего Рима известно, что народ, кормят хлеб и зрелищ. Зерно, являющееся исходным продуктом для хлеба Суоми — это рожь и ячмень. Усердствуя земледельцы Финляндии поставляют ячмень и на экспорт для немецких, датских и английских пивоварен. Но и японский народ тоже жажду заливает не квасом, производя из риса ароматный хмельной напиток. И секрет, что на соревнованиях по сумо публика сидит не вполне трезвая. А тигу подвыпившего человека в пеане в японских кабаках удовлетворяют в форме парадее — кто угодно может взять микрофон и исполнить под фонограмму любимую мелодию.

Уже года три как по всей Суоми распространилось это популярное японское развлечение, и соревнования по карате разнообразят программу местных пивных и ресторанов. А недавно в расположенном в губернии Хяме городе бумажников и деревообработчиков Валкеакоски (побратим Сокола, порусски Белый Порог) начались и соревнования по сумо. Поэтому для финского ресторанное развлечение началось с того, что предприимчивый человек из города Тампере по имени Тапани Роуваля привез из Англии костюмы, с помощью которых даже тощий мужичок превращается в увесистого толстяка. Облачившись в эти костюмы с помощью приятелей, посетители ресторана могут померяться силой на ринге. Предшествующие схватке ритуалы упрощены. Вместо ритуала из пяти — впоприскивание глотки — ресторанная версия сумо ограничивается выполняет. Этим, а также тяжестью костюмов объясняется плохая устойчивость борцов. И по японской традиции вручать победителю кубок. Финские болельщики награждают устоявшего на ногах и вспотевшего борца бокалом пива. Психологи утверждают, что такое «организованное насилие» безопасно и даже полезно в плане снятия психологической нагрузки и прорвать сумо большое будущее также и за пределами Хяме.

А. КОКОВ.

ТОО «Красный Север» разместит вашу рекламу в ЛЮБОМ ГОРОДЕ СТРАНЫ и ЗА РУБЕЖОМ

Телефон: 2-04-61.

● *ФУТБОЛ-93*

И В НАЛЬЧИК НЕ ПОВЕЗЛО

Да, и в Нальчике наши "динамовцы" вновь ушли с поля побежденными, проиграв местному «Спартаку» со счетом 1:3. Гол престижа в нашей команде провел Сергей Галкин.

Наставник вологжан Л. А. Ягубяц остался очень недоволен судейством. Добавим, что в этой встрече с поля был удален А. Ильин, а Д. Гнатенко получил вторую карточку, он не сыграет в матче с воронежским «Факелом», который состоится на «Динамо» 10 июня, играть не будут.

Остальные результаты тура за 4 июня. «Спартак» (Ан) — «Колос» — 2:1, «Кубань» —«Гекрикс — 3:3, «Эрзуум—Текстильщик» — (нелька ивановской команды), «Металлург» — «Балтика» — 1:0, «Факел»—«Смена-Сатурн» — 3:1, «Друган» — «Уралан» — 1:0, «Нарт» — «Асмарал» — 2:0, АПК — Автодор — Олеф» — 1:2, «Торпедо» (Тг) — «Терек» — 1:0, «Знамя труда» — «Торпедо» (Вл) — 0:2.

Динамовцы занимают 18-е место в турнирной таблице.

А вот череповецкий «булат» радует своих поклонников. После побед на своем поле над костромским «Спартаком» — 2:0 и «Кранэсом» из Иванова — 1:0 он набрал 16 очков из 20 возможных и уверенно занимает первое место в таблице.

Предприятие **МЕНЯЕТ** новую автомашину ВАЗ-21083 на новую автомашину ВАЗ-21021. Тел. 5-21-70.

ПРОФЕССИОНАЛЬНО-ТЕХНИЧЕСКОЕ УЧИЛИЩЕ № 5 г. Вологды ОБЪЯВЛЯЕТ ПРИЕМ ВЫПУСКНИКОВ ШКОЛ НА БАЗЕ 9 КЛАССОВ ПО СПЕЦИАЛЬНОСТЯМ:

— судоводитель-помощник механика (штурман-пом. механика). Срок обучения 3 года 4 месяца.
— электрогазосварщик ручной и полуавтоматической сварки. Срок обучения 3 года.
— сталочник широкого профиля (токарь-фрезеровщик).

НА БАЗЕ 11 КЛАССОВ

— рулевой-моторист. Срок обучения 1 год 4 месяца.
— повар-кондитер судовой. Срок обучения 5 месяцев.

Прием в училище осуществляется на основе конкурсного отбора по результатам собеседования и тестирования.

Адрес училища: ул. Пугачева, 40-а, тел. 4-45-06. Проезд автобусом №№ 8, 12 до конечной остановки.

Приемная комиссия работает ежедневно, кроме субботы и воскресенья, с 8 до 17 часов.

ОБРАТИТЕ ВНИМАНИЕ!

Ремонтно-механическое производство АП ПО «23 ПЗ» выполнит ваши заказы!

Изготовит партии запдателей, грузозахватные приспособления, резино-технические изделия; произведет ремонт асинхронных электродвигателей мощностью до 100 кит. и сварочных аппаратов.

За справками обращаться: 160028, г. Вологда, Окружное шоссе, 13. Телефоны: 2-91-53, 9-74-35; 9-76-25.

«КАНТАР» предлагает со склада в Москве:

шоколад, конфеты, ликеры, фруктовую воду и другие продукты питания (ФРГ);
косметику «ЗНРИКО ФЕРРАРИ» и парфюмерию (Франция, Англия), парикмахерские принадлежности (США, ФРГ);
видеокассеты «Джи-ви-си» и «Альфа»;
костюмы женские и мужские (Сирия, США), блузки, обувь (Сирия), спецодежду.

Тел.: (095) 119-94-39 (с 10 до 18 час.).

ФИРМА «КАР-ЭСТ» СОВМЕСТНО С А/О «ЛОГОВАЗ»

реализует со склада в г. Петрозаводске автомобили ВАЗ-21061, 2108, 2199, выпуск 1993 года.

Форма оплаты любая.

Тел. в Петрозаводске: (814) 7-04-51, 4-90-60.

Акционерному обществу «Вологодагростроб я ко м пленет» СРОЧНО требуется на работу СТОРОЖА —жители города Вологды. Участок находится в п. Ананьино. Оплата по договоренности.

За справками обращаться по адресу: г. Вологда, ул. Галкинская, 28.

Тел. 5-53-22, 2-60-17.

* * *

Акционерное общество «Вологдагростроб я о м пленет» ПРОДАЕТ ПРИЦЕП 2 ПТС-4, год выпуска 1987.

За справками обращаться по адресу: г. Вологда, ул. Галкинская, 28, с 8 до 17 часов.

Тел. 2-60-17.

ПКФ «Орион»

РЕАЛИЗУЕТ НОВЫЕ АВТОБУСЫ ПАЗ-3205

по цене завода-изготовителя.

Получение со склада в г. Ярославле.

Обращаться: г. Ярославль.

Тел. 23-18-44.

ФИЛЬМЫ

9—10 июня

«ЛЕНКОМ». «Тридцатилетняя уникумбель». Сеансы: 13 (льготный), 14.50, 16.40, 18.30, 20.30. На ночном сеансе в 22.50 — «Сесилия» (Франция).

«САЛЮТ». «Ангел страсти». Сеансы: 12, 14, 16, 18, 20. ВИДЕОЗАЛ. «Последний из ирокезов» (США). Сеансы: 12.10, 14.10, 16.10, 18.10, 20.10.

«РОДИНА». «Все мужчины девственники» (США). Сеансы: 12.50, 14.50, 16.50, 18.50, 20.50. 9 июня в 20.50 — шоулекция. Номера с участием зрителей. 2 места в зале отмечены призами в 5000 рублей. Дети до 14 лет не допускаются. ВИДЕОЗАЛ. «Огненное дыхание». Сеансы: 12, 14, 16, 18, 20.

«ОКТЯБРЬ». «Эммануэль» (только для взрослых). Сеансы: 18, 20.

«СПУТНИК», 9 июня — «Не бойтесь меня» (США). Сеансы: 17, 19, 21.

Радио

ЧЕТВЕРГ, 10 ИЮНЯ

6.20—7.00 — Информационная программа. 7.10—7.50 — Деловой четверг. 7.50—8.00 — Объявления. 18.00—18.10 — Выпуск новостей. 18.10—18.40 — Радиостудия на Предтеченской. 18.40—19.00 — Вечерний выпуск. 20.00—21.00 — Клуб любителей пива. Прямой эфир.

ПЯТНИЦА, 11 ИЮНЯ

6.20—6.30 — Выпуск новостей. 6.30—7.00 — Радиостудия на Предтеченской. 7.10—8.00 — Музыкальный сувенир. 18.00—18.10 — Выпуск новостей. 18.10—18.40 — Радиопрограмма «Север». 18.40—19.00 —Рекламный выпуск.

ВОЛОГОДСКОМУ ТЕЛЕГРАФУ **ТРЕБУЕТСЯ ЭЛЕКТРИК** ПО ЭКСПЛУАТАЦИИ ЭЛЕКТРОУСТАНОВОК.

Обращаться по адресу: ул. Зосимовская, 103. Тел. 5-28-97, 5-28-89.

НОТАРИУС работает по адресу: ул. Батюшкова, 12, ком. 5-а, часы работы с 9 до 18. Выходные дни: суббота и воскресенье.

Главный редактор Евгений НЕКРАСОВ.

Красный Север

Газета не выходит по воскресеньям, понедельникам и четвергам.

Учредители — администрация области, ТОО «Редакция газеты «Красный Север» и акционерная компания «Вологдаспром».

Региональная инспекция (г. Тверь), № Т-0143.

НАШ РАСЧЕТНЫЙ СЧЕТ 467079 в коммерческом банке «Вологдабанк» МФО 108009.

Наш адрес и телефоны: 160001, г. Вологда, ул. Челюскинцев, 3. Справки по редакции «КС» — 2-02-72. Объявления — 2-04-61.

Ответственность за достоверность фактов, изложенных в материалах «КС», несут авторы за содержание рекламы — рекламодатели. Письма и рукописи не возвращаются и не рецензируются. Редакция не всегда разделяет взгляды своих авторов. Дежурный редактор Петр НЕПРЯХИН.

ТОО «ПОЛИГРАФИСТ»

160001, г. Вологда, ул. Челюскинцев, 3.

Печать высокая. Объем 2 п. л.

Индекс 51080.

Зак. 2442. Тираж 39350.