РОССИЯ, РУСЬ! ХРАНИ СЕБЯ, ХРАНИ!

Красный север

Газета основана в мае 1917 года

СУББОТА, 27 ФЕВРАЛЯ 1993 ГОДА ● № 31 (22549) ● Цена номера 5 рублей.

В администрации области

ПОСТАНОВЛЕНИЕ

от 17.02.93 № 54

ОБ ОБРАЗОВАНИИ МЕЖВЕДОМСТВЕННОЙ КОМИССИИ АДМИНИСТРАЦИИ ВОЛОГОДСКОЙ ОБЛАСТИ ПО БОРЬБЕ С ПРЕСТУПНОСТЬЮ И КОРРУПЦИЕЙ

В целях защиты прав граждан и юридических лиц, гарантированных Конституцией Российской Федерации, обеспечения их безопасности, усиления борьбы с преступностью и коррупцией ПОСТАНОВЛЯЮ:

1. Образовать Межведомственную комиссию администрации Вологодской области по борьбе с преступностью и коррупцией (далее — Межведомственная комиссия или МВК) в составе:

Подгорцов Н. М. — глава администрации области, председатель МВК

Пороменов Е. А. — заместитель главы администрации области, заместитель председателя МВК

Калина Н. А. — советник главы администрации области, секретарь МВК

Члены Межведомственной комиссии:

Маклаков А. В. — заместитель председателя областного Совета народных депутатов

Кокшин Ю. И. — председатель областного суда

Козлов Л. С. — прокурор Вологодской области

Головкин Н. В. — начальник управления ВД области

Чурин В. В. — начальник управления МБ РФ

Смирнов В. И. — военный прокурор Вологодского гарнизона

Смирнов Ю. А. — начальник отдела юстиции администрации области

Стрельцов Б. С. — начальник Вологодской таможни

Алексеев В. Я. — начальник Государственной налоговой инспекции РФ по Вологодской области

Смирнова Ю. М. — председатель постоянной комиссии по государственно-правовой деятельности, законности и правам человека областного Совета народных депутатов.

2. Утвердить Положение о межведомственной комиссии администрации Вологодской области по борьбе с преступностью и коррупцией.

3. Поручить Пороменову Е. А., Калине Н. А. провести необходимую подготовительную работу по проведению первого заседания МВК.

4. Поручить главам администраций, мэрам городов и районов области освободить под штаб председателя комиссии по борьбе с преступностью и коррупцией.

5. Считать утратившим силу распоряжение главы администрации области от 10.02.92 № 46-р.

Глава администрации области
Н. М. ПОДГОРНОВ.

НА ВНУТРЕННИЙ РЫНОК

Утверждена программа по выпуску в этом году новых изделий «Северной черни». Среди них — кольца, серьги, браслеты, брошь. Завод продолжает изготовлять и посуду — ложки, вилки, наборы «Чайный», «Детский», «Десертный».

Александр БЕЛЫХ.

Районные будни

БАБАЕВО

«КОДИРАНД»— РОДНОЙ БЕРЕГ

В деревне Пондала развернулось строительство здания для вепсского национального музея. Такой же музей создается и в селе Гунгорьевском.

Эти начинания — лишь частица утвержденной в районе программы развития вепсской культуры. За пять лет предстоит многое сделать для воссоздания национальных промыслов и ремесел, сохранения среды обитания и историко-культурного наследия маленького, но талантливого народа.

Эта работа идет рука об руку с экономическим возрождением края. Строится 30-километровая дорога в Шимозерье, где намечено заселить покинутые деревни, вернуть силу земле, создать мощности по переработке сельхозпродукции. Многое делает для этого вепсская ассоциация фермеров «Кодиранд», что означает «родной берег».

Соб. инф.

КИЧ. ГОРОДОК

ПРОЩАЙ, НЕБО!

Печальный повод заставил местных жителей вспомнить, что почти семь десятилетий назад в здешнем небе впервые появился аэроплан, приземлившийся в соседнем Никольске.

А вспомнили потому, что жизнь будто повернулась вспять. Механизаторы колхоза «Передовик» превращают аэродром в Нижнем Енангске в обычное поле. На-за нерентабельности рейсы в это крупное, отдаленное село отменены. Сейчас на аэродром возят органику, весной он будет вспахан и засеян. Строки из песни «Только самолетом можно долететь» сегодня не в моде.

Соб. инф.

ВЫТЕГРА

ПЕРВАЯ СДЕЛКА

по купле-продаже земли зарегистрирована в Вытегорском районе: акционерное общество «Белый ручей» стало обладателем 386 гектаров, на которых расположены хозяйственные объекты предприятия. Сделка, ставшая возможной благодаря соответствующему Указу Президента, обошлась в 15 миллионов рублей.

В районном комитете по госимуществу есть немало заявлений на покупку земли, в том числе сорок — от частных лиц.

Владимир ДЯТЛОВ.

ВОЖЕГА

ЩЕДРАЯ ПУТИНА

На озере Воже, закованном в ледяной панцирь, идет зимняя путина. Рыбацкое счастье переменчиво, но нередко рыбаки колхоза «Россия» вытаскивали неводы, полные снетка. В иные дни больше тонны доставляли на берег. Сейчас уловы его несколько снизились, и три колхозные бригады перешли на последний лов крупноячеистыми сетями. Попадается не только много щуки, окуня, но и судак, мальки которого были выпущены в озеро пять лет назад и прекрасно здесь акклиматизировались.

Сейчас в районе ищут варианты реконструкции местного рыбцеха, чтобы пополнить не столь богатый продовольственный прилавок.

Соб. инф.

Будьте внимательны!

Очередной неблагоприятный день — 1 марта (с 8.00 до 10.00).

ПРИБЫЛЬНЫЕ «ТУШКИ»

Нет, невыгодное дело сегодня по лесам зайца промышлять. Чуть где шкурку продырявишь — уж недоброкачественная, считай, и возьмут за 23 рубля всего. Сортовая — та подороже, но 40 рублей поэтому, но тоже маловеньких, по суровым прыгал...

То ли дело в городе! «Пальма» нарядом контролеров по любому троллейбусу-автобусу и обыщи шкурки, то бишь купюры. С головы — 225 рублей и все — по первому сорту.

Поэтому можно порадоваться тому, что производительности труда контролеров автобусного парка, «остреглявших» в прошлом году «зайцев-безбилетников» на очень приличную сумму в 186 тысяч рублей с хвостиком. И чем еще это дело выгодное — поголовье городских «зайцев» не уменьшается, «отстрел» — круглогодичный и на лицензию не надо тратиться. А до бесплатного транспорта, семь знаете, у нас еще ой как далеко.

Павел КИРИЛЛОВ.

Лучше дешевле, да лучше

ВНИМАНИЮ ПОДПИСЧИКОВ!

С 1 марта номер «Красного Севера» в киосках «Роспечати» будет стоить семь рублей. Это на два рубля дороже, чем прежде, но значительно дешевле, чем стоимость розничного номера других областных газет. Жизнь вынуждает повышать цену, но редакция прилагает все усилия, чтобы это повышение наших читателей задело меньше, чем других. Цены на приложения к «Красному Северу» пока остаются прежними: «Вологодская неделя» — 5 рублей, «Подворье», «Деловая Вологда», журнал «Лада» — 10 рублей.

Внимание реклодателей!

Реклама в наших изданиях эффективна и сравнительно дешева. С 1 марта квадратный сантиметр газетной площади во всех изданиях ТОО «Красный Север» стоит 100 рублей — в полтора — два раза дешевле, чем в иных областных изданиях. Если вы согласны за одинаковую пользу платить дороже — обращайтесь в иные издания, если умеете считать деньги — приходите к нам. Учтите: эффективность информации зависит не только от тиража, но и от авторитета издания. Успеха вам!

«МАЛАЯ РОДИНА» КРУПНЫМ ПЛАНОМ

Череповец приглашает в гости лучших фотомастеров СНГ. Тех, кто предпочтет в мае выставки — «Малая Родина», увиденная глазами фоторепортеров ИТАР-ТАСС, а вслед за ними миллионами читателей газет и журналов.

Городские власти одобрили проведение такого фестиваля и обещали устроителям всяческое содействие. Полагают, что на выставке покажут свои лучшие работы как фоторепортеры, так и любители, чьи снимки используются в фотолетописи СНГ и России.

Юрий НЕЛЛИН.

«СЕВЕРНЫЙ ЛЕН»

Так называется фирменный магазин, открывшийся в Великом Устюге. Здесь продается продукция известного в области и за ее пределами Красавинского льнокомбината. Причем магазин — монополист: устюжане и гости города смогут приобрести изделия значей только в «Северном льне». Кстати, цены здесь — ниже рыночных.

Подобный фирменный магазин будет открыт и в Москве.

Александр БЕЛЫХ.

НОВАЯ КНИГА

ИСТОРИЮ ЦЕРКВИ НАПИСАТЬ НЕВОЗМОЖНО

Книга А. В. Камкина «Православная Церковь на Севере России» поступила в продажу два месяца назад. За это время из 10 тысяч тиража распродано более девяти тысяч. И это несмотря на то, что небольшая по объему и довольно скромно изданная, она имеет сравнительно высокую цену — 40 рублей. Чем объяснить тот факт, что во времена засилия «Анжелик» и «Тарзанов» научно-популярное издание привлекло внимание вологжан? Автор считает: «Интерес к отечественному Православию постепенно превращается из моды в устойчивое и весомое явление наших дней. В появлении этой книги именно сегодня, несмотря на все ее недостатки, была общественная необходимость».

А. Камкиным был написан на эту тему более основательный и объемный труд, однако его не удалось напечатать. Так появился в свет популярный вариант исследования, а научному, видимо, суждено отлежаться. Тема заявлена, работу над ней историк продолжает. Со временем появятся необходимость и в том, чтобы расширить временные границы исследования, поскольку пока оно проводилось только до 1917 года. Для того чтобы писать дальше, требуются принципиально иные подходы к сбору информации.

На презентации книги, которая состоялась недавно в областной библиотеке, А. В. Камкин сказал: «Книга писалась не для того, чтобы направить людей к вере, а для того, чтобы понять тех, кто жил до нас. Написать историю Церкви не сможет никто и никогда, ибо Церковь — это видимое и невидимое объединение всех христиан во главе с Иисусом Христом. Мысли и чаяния конкретных людей не отражаются ни в одном источнике, а потому перу светского историка подвластна лишь внешняя сторона истории Церкви».

Книга «Православная Церковь на Севере России» состоит из четырех разделов: 1. Приходы. 2. Монастыри. 3. Епархии. 4. Паствыри и архипастыри.

Михаил ГЕОРГИЕВ.

НОВОЕ О ПЕНСИЯХ

Уважаемые ветераны!

Верховный Совет России 15 января текущего года принял два новых, очень важных нормативных акта, реализация которых влечет за собой очередные массовые изменения в размерах 348 тысячам получателей пенсий в нашей области.

О том, какие это документы и какие изменения они внесут в действующее пенсионное законодательство, мне бы и хотелось вам проинформировать.

Законом Российской Федерации от 15 января 1993 года «О внесении изменений и дополнений в Закон «О государственных пенсиях в РСФСР» предусмотрено:

расширение круга лиц, пользующихся правом на повышение пенсий;

увеличение ранее установленного повышения для отдельных категорий пенсионеров;

повышение доли пенсии, начисляемой лицам, проживающим в домах для престарелых и инвалидов;

введение надбавки на уход к социальным пенсиям инвалидам с детства 1 группы и детям-инвалидам до 16 лет.

Повышение пенсий впервые введено следующим категориям пенсионеров:

бывшим несовершеннолетним узникам концлагерей, гетто и других мест принудительного содержания, созданных фашистами и их сообщниками в период второй мировой войны, — на 100 процентов минимального размера пенсии по старости, (т. е. в январе т. г. по 2250 руб., а с 1.02.93 г. — на 4275 руб.);

лицам, не менее 6 месяцев находившимся на военной службе в период с 22 июня 1941 года по 3 сентября 1945 года, но не являющимся участниками войны, то есть не имеющим удостоверений участника войны, выдаваемых военкоматами, — на 50 процентов минимального размера пенсии по старости (в январе — на 1125 руб., а с февраля т. г. — на 2137 руб. 50 коп.);

лицам, проработавшим не менее 6 месяцев в годы Великой Отечественной войны (с 22 июня 1941 года по 9 мая 1945 года), исключая время работы в районах, временно оккупированных неприятелем, — на 50 процентов минимального размера пенсии по старости; (в январе на 1125 руб., а с 1.02.93 г. — на 2137 руб. 50 коп.);

лицам, награжденным орденами и медалями СССР за самоотверженный труд и безупречную воинскую службу в тылу в годы Великой Отечественной войны, — на 50 процентов минимального размера пенсии по старости (в январе на 1125 руб., а с 1.02.93 г. — на 2137 руб. 50 коп.).

При этом указанным награжденным лицам повышение пенсий производится независимо от продолжительности работы (службы).

Требование о 6-месячной работе (службе) на них не распространяется.

Лицам, награжденным медалью «За оборону Ленинграда» или знаком «Жителю блокадного Ленинграда» пенсии повышаются на 50 процентов минимального размера пенсии по старости, то есть в январе на 1125 руб., а с 1.02.93 года — на 2137 руб. 50 коп.

Участникам Великой Отечественной войны, включая лиц вольнонаемного состава, юнг, сыновей (воспитанников) полков, размер повышения увеличен с 50 до 100 процентов минимального размера пенсии по старости (в январе 2250 руб., а с 1.02.93 года — 4275 руб.).

Обращаю внимание читателей, что право на указанное повышение, предусмотренное для участников войны, имеют и инвалиды Великой Отечественной войны всех трех групп.

Лицам, необоснованно репрессированным по политическим мотивам и впоследствии реабилитированным, размер повышения увеличен с 25 до 50 процентов минимального размера пенсии по старости (по 1125 руб., а с 1.02.93 г. — до 2137 руб. 50 коп.).

Вновь принятый Закон установил гарантированный минимальный размер повышения пенсий следующим пенсионерам:

Героям Советского Союза, Героям Российской Федерации и гражданам, награжденным орденами Славы трех степеней, — на 50 процентов полагающейся им пенсии. Однако если эта сумма окажется менее 100 процентов минимального размера пенсии по старости, то повышение составит минимальный размер пенсии по старости (2250, а с 1.02.93 г. — 4275 руб.).

Героям Социалистического Труда сохранен порядок повышения пенсий на 25 процентов назначенной им пенсии, но такое повышение не может быть менее 50 процентов минимального размера пенсии по старости (1125 руб., а с 1.02.93 г.— 2137 руб. 50 коп.).

У многих читателей, познакомившихся с Законом, может возникнуть вопрос: имеет ли право человек, проработавший в военные годы более 6 месяцев и впоследствии призванный на воинскую службу к состав действующей Армии, у которого есть удостоверение участника войны, одновременно на два повышения, как участник войны и как работник трудового фронта.

В соответствии с Законом от 15.01.93 года лицам, имеющим право на повышение пенсий по различным основаниям, каждое из которых связано с участием в Великой Отечественной войне (кроме бывших несовершеннолетних узников концлагерей), начисляется одно повышение, большее по размеру.

Пример: участник Отечественной войны Поляков в период с 1.08.41 года по 1.03.42 г. (7 месяцев) работал на заводе, затем в апреле 1942 года был призван в действующую Армию, где прослужил до июня 1945 года. Его пенсия подлежит повышению на 100 процентов минимальной пенсии по старости, как участнику войны.

Пример: Пенсионер Копев награжден знаком «Жителю блокадного Ленинграда». Кроме того он в течение двух лет в годы Великой Отечественной войны работал. Его пенсия должна быть повышена только на 50 процентов минимальной пенсии по старости — по одному из оснований (либо как жителю блокадного Ленинграда, либо как работнику трудового фронта).

Бывшим несовершеннолетним узникам концлагерей, гетто и других мест принудительного содержания, которые одновременно отвечают условиям, дающим право на повышение пенсии за участие (работу) в годы Великой Отечественной войны, начисляются оба повышения.

Пример: Пенсионер Соколов, 1926 года рождения, работал с ноября 1941 года по июль 1942 года. В июле 1942 года в возрасте 16 лет был угнан в Германию и направлен в концлагерь. Его пенсия должна быть повышена на 150 процентов минимальной пенсии по старости (100 процентов — как бывшему несовершеннолетнему узнику и 50 процентов — как работнику трудового фронта).

Вместе с тем данный Закон сохраняет ранее установленное право на повышение пенсии по нескольким основаниям, если одно из них связано с войной, а другое не связано.

Пример: Гражданин Терентьев работал в годы Великой Отечественной войны с 20.09.41 года по 30.11.42 года, после чего он был необоснованно репрессирован по политическим мотивам и впоследствии реабилитирован.

К его пенсии будут начислены одновременно два повышения, как работнику трудового фронта и как лицу, необоснованно репрессированному по политическим мотивам и впоследствии реабилитированному. Каждое из указанных повышений равно 50 процентам минимальной пенсии по старости.

Нашим ветеранам знают, что согласно республиканскому Закону «О государственных пенсиях в РСФСР» время работы в тылу, а также служба в Армии в годы Великой Отечественной войны засчитывается в общий трудовой стаж в двойном размере.

Однако при определении права на повышение пенсий гражданам, проходившим военную службу в годы войны, и труженикам тыла 6-месячный период службы (работы) исчисляется календарно, без применения льготного исчисления стажа, то есть 1 месяц работы (службы) за 1 месяц.

При этом в указанные 6 месяцев включается как работа в годы войны, так и военная служба.

Пример: Пенсионер Ковалев, 1926 года рождения, начал трудиться на фабрике с 1.11.44 года, в феврале 1945 года он был призван на действительную военную службу в Армию (участником войны не является, так как служба проходила в запасном полку).

Он приобрел право на повышение пенсии на 50 процентов минимальной пенсии по старости, поскольку периоды работы и службы в Армии в годы Великой Отечественной войны составляют в общей сложности более 6 календарных месяцев.

Закон от 15.01.93 года введен в действие с 1 января 1993 года, поэтому с 1 февраля 1993 года увеличение размеров повышения пенсий и начисление повышений определяются исходя из минимального размера пенсии по старости в январе — 2250 рублей. При этом районный коэффициент на указанные повышения не начисляется.

Пользуясь случаем, уведомляю наших читателей, что с 1 января текущего года с 10 до 20 процентов в месяц увеличена доля выплачиваемой пенсии лицам, проживающим в домах для престарелых и инвалидов.

Расширен также круг лиц, имеющих право на получение 25 процентов назначенной пенсии в период проживания в домах для престарелых и инвалидов.

В него, кроме инвалидов Великой Отечественной войны, включены теперь участники Великой Отечественной войны и граждане, необоснованно репрессированные по политическим мотивам и впоследствии реабилитированные.

Уважаемые читатели! Те из вас, кто внимательно следит за нашими публикациями в газете, высоко оценили и наши дома на телевидении, вероятно, помнят, что к нам всегда обращались инвалиды с детства I группы, получающие социальные, а не трудовые пенсии, или их родные с просьбой объяснить, почему им, нуждающимся по состоянию своего здоровья в постоянном постороннем уходе, не начисляется надбавка на уход. Это объяснялось тем, что российский Закон предусматривал начисление надбавок на уход только получателям трудовых пенсий, то есть лицам, имеющим необходимый минимум трудового стажа, требуемого для назначения пенсии по инвалидности.

Закон от 15.01.93 года устранил эту несправедливость и с 1 января текущего года к социальным пенсиям инвалидам с детства I группы и детям-инвалидам до 16 лет начисляется надбавка на уход. Размер этой надбавки составляет 2/3 минимальной пенсии по старости.

Поскольку надбавка на уход будет выплачиваться только инвалидам с детства I группы, хотелось бы предупредить родителей детей-инвалидов до 16 лет, что в случае признания ребенка-инвалида по достижении 16 лет инвалидом с детства II группы, выплата надбавки на уход будет прекращена.

Размер социальной пенсии инвалиду с детства I группы, а также ребенку-инвалиду в возрасте до 16 лет в феврале текущего года должен составить 8193 руб. 75 коп. (4016 руб. 25 коп. — пенсия по инвалидности, 3277 руб. 50 коп. —надбавка на уход). Выплата надбавки на уход за январь текущего года в сумме 1725 руб будет произведена в марте месяце.

(Окончание на 2-й стр.).

Подписание номера по графику в 21.30.
Номер подписан в 18.30.

СУДЕБНЫЙ ОЧЕРК

ДВА ЭХА

11 ДЕКАБРЯ 1991 года в Вологде произошло событие, буквально потрясшее горожан: средь бела дня в пустой, как предполагалось, квартире пятиэтажки на улице III Интернационала возник пожар. Вызванные соседями пожарные взломали дверь. Из-за сильной жары и задымленности проникнуть за порог возможно было лишь в противогазе и на четвереньках: почти ползком. Из кухни доносилось характерное шипение: все пять конфорок газовой плиты были открыты. По счастью, взрыва не произошло, газ удалось перекрыть. В комнате на полу лежала женщина. Ее вытащили на лестничную клетку. Хозяйка квартиры, 36-летняя Лия Павловна Медведева, мать двоих детей, была мертва. На теле обнаружено множество колото-резаных ран.

Позвонили мужу на завод, всей семьи не сказали, но сердце екнуло: «Лия? Невесть?». Увы, предчувствие не обмануло. Старшая дочка Наташа была у подруги в соседнем подъезде, ей маму не показали: не для детских глаз.

У худой вести длинные ноги: скоро о случившемся знал весь город. Даже в наше время, огрубевшее удивляться, это преступление поражало воображение. Жалели погибшую, издыхали, судачили, строили версии — каждый сам себе Шерлок Холмс. Убийца, конечно, остался в квартире или Медведева его впустила? Он был ей знаком или нет? И главное — кто он, отчего такая жестокость, зачем подиог? Смущало, что преступники практически ничего не взяли — так, пустяки, прошли только сумочка да паспорт. Ее, кстати, впоследствии обнаружили на возвышенности Чертовы пальцы.

Ах, это наше провинциальное воображение! Месть — мальчик? Все оказалось гораздо проще. Просто до глупости, до идиотизма. Просто, как с гвоздем, сорвавшимся с карниза тебе на голову. И потому страшнее.

В ТО УТРО, 11 декабря, двадцатилетний Сергей Кулеш проснулся поздно. Торопиться ему было некуда: уже два месяца он болтался без работы, кормился за счет молодой жены-продавщицы, у нее же выпрашивал на водку. В последнее время он много пил. То есть что значит — в последнее время? Он вообще недавно появился в Вологде, перебравшись к родственникам из Устюга, чтобы, как сам признается, «уехать от дурной компании». Уехать-то уехал, а дурость прихватил с собой. Усилит здесь получить прибыль, работу за «несторожевый» выстрел из ружья, всегда таскал при себе кож.

Итак, в то утро Кулеш встал, обмакнул лицо и в раздумье, чем бы заняться, поехал на рынок: там всегда можно найти собутыльников. Так и вышло. Выпили изрядно, и Сергей потопал к вокзалу. Зачем? А спросите пьяного, куда и зачем его несет. Около гостиницы «Вологда» увидел женщину, направляющуюся в глубь квартала, и пошел за ней. Почему именно за ней? А спросите пьяного, почему. В руках женщина держала сумочку, и эта сумочка привлекла его внимание.

Женщина вошла в подъезд, Кулеш за ней. Хлопнула дверь на втором этаже. Кулеш стал подниматься по лестнице. Лия Павловна успела снять пальто и меховую шапку, рассеянно браслетку и положить на подоконник часы, когда раздался звонок. Она открыла: «Вам что?». Кулеш заталкал женщину в квартиру, захлопнул дверь.

Хозяйка, по-видимому, пыталась вынать непрошеного гостя. Тот вытащил сзади из-под куртки нож и ударил женщину в живот. У нее еще хватило сил, упав, подняться, он ударил еще и еще. Позже насчитали двенадцать ножевых ранений, их них восемь — проникающих. Левше достало до печени, до легких, до сердца.

Дальше, надо полагать, Кулешом руководил звериный инстинкт. Понял, что женщина мертва, он взял на кухонном столе листок бумаги — мама писала дочке, чтобы купила хлеба — положил на палас под диван, черкнул записку: «Я хотел, чтобы все сгорело, я ведь там наследил». Бросились в глаза часики — прихватил. В его сумочку — как же, ведь эта сумочка и приехала его в квартиру. Он мог взять многое, но ничего не взял. Он мог открыть шкафчик на кухне и увидел бы несколько бутылок водки — предмет его вожделений: Он не открыл шкафчик. В его пьяном мозгу эта не слишком модная, вовсе не шикарная сумочка засела, как заноза. Он вспрятал ее под куртку, прошел на кухне все краны газовой плиты, вышел из квартиры и захлопнул за собой дверь.

МИЛИЦИЯ с ног сбилась в поисках преступника. Отрабатывались десятки версий, были опрошены сотни людей. Хватались за соломинку. Сосед по догадкам, чем по твердым показаниям окружающих, был составлен робот-портрет убийцы. Все напрасно.

А в апреле 1992 года какой-то подонок пристал вечером к прохожим на улице и, получив отпор, ударил ее ножом в спину, потом, когда она обернулась, — в грудь. У подонка достало смелости ступить неголяя тяжелой сумкой по голове и убежать. Через несколько дней у пьяного Кулеша, привезенного в вытрезвитель, нашли нож.

— Что за тобой есть, парень?

— Девицу пырнул.

Да, это сделал Кулеш — пострадавшая его опознала.

— Еще что?

— Бабу зарезал в квартире около гостиницы «Вологда».

Так просто. До дрожи, до омерзения просто.

По году своей деятельности мне не однажды доводилось присутствовать на судебных процессах по делам об убийствах, и практически всегда обращала на себя внимание примитивность убийцы и банальность повода. Убивают из-за мелкой корысти, по импульсу, просто потому, что чужая жизнь ничего не стоит. Убийцы, как правило, натуры элементарные и импульсивные. Бывают, понятно, исключения, но Кулеш в их число не входит. Трехмесячный ребенок оставили его на попечение бабки с дедом. Мать он больше не увидел никогда, отца — когда мальчишке исполнилось шесть лет. Учился во вспомогательной школе. Между прочим, успешно. Но — вспомогательной, ибо был неразвит. Поворослел — стал уличным подростком.

Кажется, все укладывается в схему, да? Подождем, однако, делать окончательный вывод. Вы газеты читаете, радио слушаете, телевизор смотрите? Чуть ли не каждый день, почти каждый день — новые подробности новых преступлений. И не обвиняйте журналистов, что, мол, смущаем красоты. Нет, мы просто отражаем жизнь, в которой скопилось зла — как электричества в предгрозье. Им насыщен воздух.

То ли мы не доросли до демократии, то ли принимаем за нее нечто совсем другое. Кричим об уважении к личности вообще, а уважаем только свою. Призываем друг друга к «цивилизованным отношениям», а сами растаскиваем ближних локтями. Помним, что значит «хочу», но забываем, что значит — «должен». В старину бы сказали, что мы теряем Бога в душе, а раз так, то озорник легко становится хулиганом, а хулиган — убийцей.

Так что же — эпоха зла, неизбежность, ссосулька с карниза? Нет, я не затем расфилософствовался, чтобы подвести вас к такому ничтожному выводу. Совсем наоборот. Слушайте дальше, как говорит в Одессе.

В ТОТ ДЕНЬ, 11 декабря, Лия Павловна спешила, как обычно, домой на обед. Она работала в пенсионном фонде. Пятнадцать минут туда, пятнадцать обратно, полчаса на все хозяйственные дела. Смею думать, что домой она спешила в хорошем настроении. На работе ее уважали и любили, дома — добрый муж и ласковые дочери. То, что произошло в квартире Медведевых — нелепость, а вот то, что случилось потом — с моей точки зрения, закономерность.

Город не просто ахнул, узнав о злодействе. Город поспешил на помощь семье. Лия Павловна должна была получить орден — на квартиру Медведевы его получили, сейчас они живут в трехкомнатной. 17 декабря коллектив детсада «Родничок», который посещала младшая дочь Медведевых, обратился через «Красный Север» во всем организациям и гражданам с призывом помочь погорельцам, потерявшим не только жену и маму, но и все нажитое. Был открыт специальный счет в банке, на который потекли переводы, за три месяца на нем скопилось примерно 70 тысяч рублей — сумма по тем временам немалая. Другой счет открыли товарищи Сергея Анатольевича Медведева — по оптико-механическом заводе — 20 тысяч рублей. Пенсионный фонд выделил деньги, а фирма «Прогресс» реализовала их, продав семье мебель по цене гораздо ниже магазинной. В детский сад люди несли и несли вещи — новые, почти новые и совсем новые. Одежду девочкам выделил и детский фонд.

15 января 1992 года в «Красном Севере» было опубликовано письмо Сергея Анатольевича «Спасибо вам, люди». Там каждая строка — сердечный поклон. После суда мы встретились с Медведевым. Первое это судебного процесса — приговор преступнику. Второе — неразвитию грозе — в тяжких словах благодарности землякам, которые Сергей Анатольевич попросил повторить в газете.

Выход?. добра-то больше, чем зла? Выходит, человеческое естество сильнее временной озлобленности! Помнить бы всем нам это. Нет Лии Павловны, но семья Медведевых живет, горе ее не сломало. Сергей Анатольевич — папа, каких поискать. Днем с девочками остается бабушка. Девочки растут ласковые и послушные...

В СВОЕМ последнем слове на суде Сергей Кулеш сказал, что раскаивается и обещает искупить честным трудом... Ну-ну. Искупать ему придется долго.

Л. ГОРОВ, наш корр.

ДНИ НАШЕЙ ЖИЗНИ

Харычево, Вологодский район, обычный зимний, серый день. Впрочем, все-таки большая по оптико-механическом заводе — 20 тысяч рублей. Пенсионный фонд выделил деньги, а фирма «Прогресс» реализовала их, продав семье мебель по цене гораздо ниже магазинной. В детский сад люди несли и несли вещи — новые, почти новые и совсем новые. Одежду девочкам выделил и детский фонд.

15 января 1992 года в «Красном Севере» было опубликовано письмо Сергея Анатольевича «Спасибо вам, люди». Там каждая строка — сердечный поклон. После суда мы встретились с Медведевым. Первое это судебного процесса — приговор преступнику. Второе — неразвитию грозе — в тяжких словах благодарности землякам, которые Сергей Анатольевич попросил повторить в газете.

Выход?. добра-то больше, чем зла? Выходит, человеческое естество сильнее временной озлобленности! Помнить бы всем нам это. Нет Лии Павловны, но семья Медведевых живет, горе ее не сломало. Сергей Анатольевич — папа, каких поискать. Днем с девочками остается бабушка. Девочки растут ласковые и послушные...

Нелли КУЗНЕЦОВА.

Фото Евгения СОКОЛОВА.

РАДЮК ПОКОРЯЕТ СТОЛИЦУ

ЦЕРКОВЬ В ДУНИЛОВО

В Центральном Доме художника на Крымском валу открылась выставка произведений земляка, молодого и, без сомнения, перспективного художника Сергея Радюка. Представлено 45 живописных работ. Выставка в столице продлится до 8 марта.

Можно порадоваться за С. Радюка и его коллег по творчеству. Только за последние два года главный выставочный зал художников России одарил их вниманием и возможностью показать товар лицом трижды. Живопись наших земляков представляет интерес не только в эстетическом, но и коммерческом плане. Картины вологжан приобрели (за очень большие деньги) коммерческие банки, создающие собственные коллекции, и граждане зарубежных государств, способные щедро воздать за труды.

Михаил ВОЕВОДИН.

До недавнего времени в Никольском не было ни одной действующей церкви. Сейчас одна есть: в городе. Акционерным обществом «Гамма—Никольск» восстанавливается храм в деревне Большой Двор.

Решили привести в порядок свою церковь также жители деревни Дунилово и коллектив Дуниловского лесопункта. Сделано уже многое. На купола храма вновь водружены кресты. Предстоит положить немало, поскольку ранее здесь размещался леспромхозовский Дом культуры (хорошо, что не мастерские или гаражи).

В настоящее время в целях скорейшего восстановления Дуниловской церкви в Россельхозбанке открыт специальный счет № 70103.

Ростислав ПАНОВ.

СЕНАТОРСКАЯ РАЗВЕДКА

Американский сенатор Гордон Хэмфри посетил с однодневным визитом Череповец.

Мистер Хэмфри прибыл в Череповец в качестве консультанта компании «Дельта Хайтс», прорабатывающей с городскими властями возможность строительства завода по скоростному производству индивидуального жилья. Эта категорично отвергает возможность вложения капитала, ибо «столичные чиновники берут взятки, а вопросы решают месяцами». Гораздо привлекательнее, по его мнению, выглядит Череповец. Сенатор имел продолжительную беседу с руководителями города, посетил металлургический и фанерно-мебельный комбинаты, осмотрел новостройки.

Владимир ЗОТОВ.

ДОЛГИ БЬЮТ БОЛЬНО

В Череповце временно прекращено финансирование бюджетной сферы.

Эта вынужденная мера связана с тем, что расходная часть городского бюджета в минувшем году превысила доход на 232 млн. рублей. Просьба горсовета и мэрии списать этот долг путем взаимозачетов осталась без ответа. Мало того, от Черепоца потребовали в срочном порядке выплатить всю сумму в областной бюджет. До того времени, пока долг не будет погашен, как объявлено в городе, финансирование бюджетной сферы приостановлено, что, конечно же, чревато серьезными социальными потрясениями.

Николай ЗИМИН.

НОВОЕ О ПЕНСИЯХ

(Окончание. Начало на 1-й стр.)

Одновременно с Законом Верховный Совет Российской Федерации 15 января текущего года принял постановление об индексации минимального размера пенсий с учетом изменения индекса цен за IV квартал 1992 года», в соответствии с которым минимальный размер пенсии по старости при общем трудовом стаже, равном требуемому для назначения полной пенсии, увеличен в 1,9 раза и с 1 февраля текущего года составил 4275 руб. (в районных коэффициентом 1,15 — 4916 руб. 25 коп.; а в г. Череповце, где районный коэффициент составляет 1,25—5343 руб. 75 коп.).

Одновременно с этим в такой же пропорции (в 1,9 раза) увеличиваются минимальные размеры других видов пенсий, а также пересчитываются все ранее назначенные пенсии.

В связи с установлением нового минимального размера все полагающиеся пенсионерам надбавки, повышения, а также максимальный размер пенсии определяются исходя из нового минимума.

Обращаясь в отделы по социальным вопросам, пенсионеры часто спрашивают, какими документами можно подтвердить тот или иной факт, отдельный период работы.

В связи с введением нового Закона неизбежно возникает вопрос, какими документами можно подтвердить факт нахождения узников в фашистских концлагерях, гетто и других местах принудительного содержания в период Великой Отечественной войны.

Данное обстоятельство подтверждается любыми документами этого времени, оформленными необходимые сведения.

При отсутствии таких документов принимаются справки, выданные архивными учреждениями, органами государственной безопасности или внутренних дел по месту прибытия указанных лиц в СССР, а также Управлением по розыску советских и иностранных граждан исполнительного комитета Союза обществ Красного Креста и Красного Полумесяца СССР или свидетельские показания.

Кроме того, сведениями об узниках концлагерей, гетто и других мест принудительного содержания располагает Главное архивное управление Российской Федерации, которое расположено по адресу: 119435, г. Москва, ул. Б. Пироговская, дом 17.

Время нахождения в концлагерях засчитывается в трудовой стаж в двойном размере. Для этого заявитель должен представить справку органов государственной безопасности, свидетельствующую о том, что данный гражданин в этот период не совершил преступлений против Родины.

В подтверждение периода оккупации в годы Великой Отечественной войны (как уже было сказано выше, в это время оккупированных неприятелем, исключается из 6-месячного периода работы, дающего право на повышение пенсии, как работнику трудового фронта) принимаются справки исполкомов сельских (поселковых), районных или городских Советов народных депутатов.

Период работы в годы войны, помимо трудовой книжки, может подтверждаться справками, выписками из приказов, лицевыми счетами и ведомостями на выдачу заработной платы, письменными трудовыми договорами и соглашениями с отметкой об их исполнении, трудовыми, послужными и формулярными списками, членскими книжками членов кооперативных промысловых артелей и кооперативных артелей инвалидов, книгами учета начисления колхозов, книгами учета трудодней и иными документами, содержащими сведения о периодах работы.

Кроме того, в качестве доказательства трудового стажа могут приниматься расчетные книжки и членские билеты профсоюзов, учетные карточки члена профсоюза. При этом расчетные книжки подтверждают периоды работы только за время, за которое имеются отметки о выплате заработной платы, а членские билеты профсоюзов либо учетные карточки члена профсоюза — за время, за которое имеются отметки об уплате членских взносов с заработной платы.

При отсутствии документов об имеющемся стаже и невозможности их получения трудовой стаж устанавливается на основании показаний не менее двух свидетелей, знающих заявителя по совместной с ним работе на одном предприятии, в учреждении, организации, колхозе или в одной системе.

Для подтверждения стажа работы свидетельскими показаниями являют справки предприятия, учреждения, организации, колхоза или их правопреемников, а также справки районного и областного архивов об отсутствии у них документов по данному предприятию за указанный период.

При этом, если предприятие или колхоз дают справку о том, что документы за нужный период у них не сохранились и на хранение в архивы не сдавались, представлять справки из архивов не требуется.

Хочется обратить внимание читателей, что с января текущего года порядок исчисления стажа работы свидетельскими показаниями за военные годы.

Стаж работы в колхозе в качестве члена колхоза может устанавливаться, начиная с 12-летнего возраста, а на государственном предприятии — с 14-летнего возраста без истребования справки о том, что документы за данный период не сохранились.

Для подтверждения периода работы в колхозе, а также в качестве члена семьи колхозника могут приниматься справки, выданные сельскими Советами народных депутатов, а также выписки из похозяйственных книг, которые ведутся в сельских Советах народных депутатов.

Для подтверждения периода работы в качестве члена семьи колхозника могут приниматься также справки, выданные правлением колхоза, в которых должны быть указаны основания выдачи справки, а также документы, на которых основана выдача справки.

Справки, выданные правлением колхоза, должны содержать сведения о том, в качестве кого (члена колхоза или члена семьи колхозника) работало данное лицо, а также сведения о количестве отработанных им трудодней за каждый год работы.

Справки, выданные правлением колхоза, должны быть подписаны председателем правления колхоза и главным бухгалтером и заверены печатью

● *АКТУАЛЬНЫЙ РЕПОРТАЖ*

На городских развалинах

Про Ярославлю, плакавшую на городской стене, знает весь просвещенный мир. Во всяком случае большинство, хотя бы мельком, но прикоснувшееся умом и сердцем к знаменитому «Слову» о русской старине. О Элеоноре Балясовой — знают тоже. Библиотекарь и библиофил, она посвятила жизнь воспитанию вначале юных, потом все более взрослых читателей, воспитывая добром и вечное с помощью прозы и поэзии. Гораздо меньше известно вологжанам про самих-то заведующей детской библиотекой № 6, хотя плакать пора уже не в одиночку, а, как говорится, всем миром.

В начале улицы Чернышевского есть чудный деревянный особняк, памятник архитектуры минувшего века. С 1926 года здесь разместилась детская библиотека.

Как водится, все в мире старело, потребовался капитальный ремонт и изрядно обветшавшему зданию. Вологодские реставраторы, взявшиеся за подряд обновления, быстро раскатили библиотеку по бревнышку и столь же скоровисто собрали вновь, покрыв железом крышу, настелив новые полы и сменив электропроводку. Дело, помнится, было в конце 1990 года. Как принято сеять перлы классиков, ничто не предвещало грозы. Однако нам выпало жить в странном мире, в котором без трудностей, необязательности, просто удивительного отношения к самим себе и к тем, кто рядом, было бы просто скучно. Дело уперлось в рамы и старинной работы двери. И те, и другие были необыкновенно изящны и красивы. Старые мастера знали, за что берутся. Новые готовы браться за все, но, сняв с выгодных строительно-реставрационных работ сливки, привычно и обычно ложатся в тенек, заставляя заказчика плакать и проявляя для видимости озабоченность и участие.

Реставраторские кадушкие известны многим. На моей памяти плакала детская библиотека на Советском проспекте, мемориальный комплекс художника Верещагина в Череповце, музей-усадьба в Даниловском Устюженского района. Нынче — очередь Э. Н. Балясовой, которой суждено кругами ходить вокруг разоренного дома и начальников, взявшихся за работу, которая, между прочим, их кормит. Окна и двери в особняке на улице Чернышевского закрываются и взламываются также регулярно, как сменяются в круговороте утро и вечер. Нахрапистые дяденьки, наверное, не читавшие в жизни ни одной добрай книги, выходят на тропу добычников еженощно, удачливо убирая погонные метры половиц и электропроводки. Находящаяся в административно-принудительной ссылке детская библиотека, а также учителя и почти отлученные от возможности пользоваться общественным книжным богатством школьники поговаривают об отряде самообороны. Что касается прибли жающегося 65-летнего юбилея старейшей в Вологде детской библиотеки, то он остается проблематичным: на развалины гостей не приглашают, тысячи книг остаются невостребованными и непрочитанными. Именно поэтому мы посылаем репортаж с увеселомлением о получении серьезным дядям, позволяющим забыть, что все начинается с детства. Что касается Н. Г. Чернышевского, имя которого носит улица, то он сказал бы в этой связи примерно так:

— Никакое положение не оправдывает бездействия. Всегда можно делать что-нибудь. Всегда надобно делать все, что можно.

На досуге вечером

В субботней панораме за 13 февраля мы просили назвать фамилии писателей, чьи романы и повести озаглавлены словами, обозначающими грозные явления природы.

Пора, как говорится, сверять часы. Правильными ответами считаем такие: «Буря» — романы В. Ладиса и И. Эренбурга, «Ветер» — повесть В. Лавренева, «Гроза» — драма А. Островского, «Метель» — повесть А. Пушкина, «Тайфун» — одноименные произведения В. Пронина, Ю. Услугина, Д. Конрада, «Циклон» — роман О. Гончара, «Цунами» — роман Н. Задорнова, «Шторм» — пьеса В. Билль-Белоцерковского.

Это, что называется, минимум, который мел в зачет. Самый же полный ответ прислал вологжанин Д. В. Кошичев, который назвал ряд других произведений.

Если наша дружба продолжается, приглашаем попробовать силы в анаграммах. Используя имеющиеся в блоках буквы (новых добавлять нельзя!), составьте названия городов.

Мост + Кора
Вор + Дог + Он
Рельс + Хай + Гак
Вода + Лог
Ворон + Иск + Бис
Вата + Сор.

Желаем успехов, ждем писем. Договоримся, что ответы должны быть отправлены в редакцию не позднее 6 марта.

АУКНЕТСЯ — ОТКЛИКНЕТСЯ

НОВОСТИ. РЕПОРТАЖ. ЛЮБОПЫТНОЕ.

Ведущий выпуска Юрий АЛЕКСАНДРОВ

ФОТО К СУББОТЕ

Как всегда, мы обращаемся к вам с вопросом: «Что бы это значило?» Как мы прокомментируете в прозе и стихах сюжет субботнего фото?

Авторы снимка — жители Великого Устюга — Ю. и Ф. Детковы надеются на почти весенний всплеск читательского творчества. Больших наград победителям не обещаем, но первый луч марковского солнца и первую весеннюю капель подарим самой или самому остроумному непременно.

ТРИ НОВОСТИ УХОДЯЩЕЙ НЕДЕЛИ

«Кодак». В венце из русской черемухи

Международный семинар «Мастерскласс-портрет» имеет все шансы состояться в мае в Вологде. Инициатор встречи с нашей стороны — председатель народного фотоклуба «Северянин» Леонид Стариков успешно провел два тура переговоров, предшествующих событию. По словам известного фотохудожника, многие из работ которого нашли высокие оценки на международных конкурсах и в салонах фотоискусства, семинар станет событием неординарным, соберет мастеров, достигших высот профессионализма в жанре фотопортрета.

Фирма «Кодак», способная взять на себя основные расходы дорогостоящего мероприятия, является одним из старейших в мире производителей особо качественных кинофотопленок, бумаг и фотографической техники. Ее филиалы имеются во многих странах мира, но Россия, за исключением крупных городов, представляет потенциальный рынок, который «Кодак» надеется освоить с многотерпением и сноходительностью к профессиональным и самодеятельным фотохудожникам. С этой целью при московском представительстве фирмы создан элитный клуб, право на членство в котором получают только мастера экстра-класса, доказавшие свои способности высокохудожественными снимками. Наших представит в этом клубе Ли. Стариков, С. Попеляев, С. Донин и Т. Соломко. Поммимо вполне понятной престижности, члены клуба имеют приятную льготу: в любой стране, где у «Кодака» есть свои филиалы-фотолаборатории, экспонированные фотопленки действительных членов клуба обрабатываются вне очереди и самыми квалифицированными служащими.

Семинар в мае — дело почти решенное. Нет сомнений, что темами снимков гостей будут люди и природа русского Севера, а кипень белой черемухи достойно оттенит качество фотоматериала фирмы «Кодак».

Босиком по душе

Поэтами, как известно, не рождаются, ими становятся. Уроженец деревни Бабино Сямженского района, ныне живущий в Череповце, Василий Васильевич Лукичев выпустил вторую книжку своих стихов. Издание авторское, заботы по рожденно нарядного томика с начала до конца субсидировали граждане, имеющий в виде дохода к пенсии зарплату кочегара.

Первая книга В. Лукичева — повесть в стихах «Курьеры — вышла в издательстве «Прометей» в 1989 году. Для ее появления автору пришлось расстаться с личной автомашиной. Вторая книжка «Босиком по душе» стоила ему всех оставшихся накоплений, а также доходов от небольшой личной пасеки. Кроме того, его величество случай счастливо свел поэта-романтика с коммерческой фирмой «Интервест», принявшей активное участие в издании сборника.

Подарив субботней панораме экземпляр своего творчества, Василий Васильевич Лукичев расспрошался с нами стихами:

На питкружке меня щипался,
А цыплют так,
что перья врозь,
Но крылья Музы вырастали —
И я в печати уж не гость...

Оно и верно. Бывший шофер, а ныне нетипичный представитель рабочего класса не теряет времени на застолья, парилки, праздное безделье. В. В. Лукичев вырос печатается в газетах и журналах, а когда затянут за руку, рассказывает о жизни и о себе по местному телевидению и центральному радио. Он далек от графоманства, а высказать на свои собственные денежки печатно то, что думает, имеет полное право.

Мы легендам и слухам
не верим,
Нам глазами своими
бы есть
И босыми ногами курьеров
Разносить бы правдивую весть!

Масленица. В гостях у «Витязя»

Божество зимы Морена уступает владычество Ладе, олицетворяющей весну. Масленица — время самого раздольного, широкого праздника. Сударыня честная, она тридцать братьев сестрица, сорока бабушек внучка. На масленой неделе понедельник — встречи, вторник — заигрыш, среда — лакомка, четверг — широкий, пятница — тещины вечерки, суббота — золовкины посиделки, воскресенье — проводы, прощеный день.

Нынешняя Масленица отмечается в Нюксенице фестивалем ледовой скульптуры «Выюговей». Народные гуляньи устраиваются в Вологде, Вытегре, Череповце.

Широкая и раздольная Масленица (много ли осталось радостей в нашей жизни?) будет праздноваться завтра на стадионе Вологодского подшипникового завода. «Витязь» приглашает в гости весну. По плану, составленному загодя, состоятся соревнования автостеклосменов, картингистов, любителей зимних видов спорта. Будет концерт самодеятельных артистов и, конечно, аттракционы для честного народа: гуляй, веселись, хоть с лавки свались.

Воскресенье обещает вологжан, взрослым и детям, праздник, веселый и шумный. Как нам удалось узнать, будет и костер, на котором сожгут чучело Масленицы. Как говорили в старину, зовем гостей из всех волостей. На Масленицу каждый сам себе и зритель, и артист.

ФИЛЬМЫ

27, 28 февраля, 1 марта

ЛЕНКОМ. 27—28 февраля — **«Путешествие в рай».** Сеансы: 10.30 (льготный), 12.30, 16.30, 18.30. На сеансах в 14.30 и 20.30 — **«Кошмар на улице Вязов-1».** 1 марта — **«Убить голландца».** Сеансы: 11.30 (льготный), 13.40, 16, 18.20, 20.30.

«САЛЮТ». 27—28 февраля — **«Тот, кто меня бережет».** 1 марта — **«Ниндзя-терминатор».** Сеансы: 12, 14, 16, 18, 20. ВИДЕОЗАЛ. 27—28 февраля — **«Где правосудие бессильно».** 1 марта — **«Доктор Мордрид».** Сеансы: 12.10, 14.10, 16.10. На сеансах в 18.10 и 20.10: 27—28 февраля — **«Холмы Венеры».** 1 марта — **«Путь к краху».**

«РОДИНА». 27—28 февраля — **«Монашки в бегах».** Сеансы: 11, 13, 15, 19.40. В 17 часов — **«Железный кулак»** (две серии, Индия). 1 марта — **«Путешествие в рай».** Сеансы: 12.30, 18.30. На сеансах в 14.30, 16.30, 20.30 — **«Кошмар на улице Вязов».**

«ОКТЯБРЬ». 27—28 февраля — **«Идеальная пара».** Сеансы: 14 (кроме субботы), 16, 18, 20. 1 марта — **«Одна тысяча долларов в одну сторону».** Сеансы: 18, 20. **Для детей 28 февраля в 12 часов — мультпрограмма.**

«СПУТНИК». 27—28 февраля — **«Дикая орхидея».** Сеансы: 16, 18, 20. 1 марта — **«Железный кулак»** (две серии, Индия). Сеансы: 17, 20. **Для детей 28 февраля в 12 часов — «Финист — Ясный сокол».**

ТЕТРАДЬ В ГАЗЕТЕ

НАША ДАЧА ◆ НАША ДАЧА

ПОГОДА, ОБЫЧАИ, ПРИМЕТЫ

Сегодня — Кирилл. Хорошая погода — к морозам.

Март на пороге. Долгожданная весна. Но, говорят, и в марте мороз на нос садится. Март не весна, а предвесенье. Марту у матери-зимы шубу купил, да через три дня ее продал.

Если в мартовские метели снег ложится на полях неровно, волнисто, буграми, то хорошо родятся огородные овощи и яровые хлеба.

Частые туманы предвещают дождливое лето.

Сухой март — пасодорожье, дождливый — неурожай. Снег в марте считается благодатным, его собирают и воду из него берегут. Она называется мартовской и употребляется при болезнях. Ею окрапывают кустарники и плодовые деревья. Куры, напившись талой воды, лучше несутся.

ИНТА-ВИР

Так называется препарат совместного российско-американского производства, применяющийся почти против всех вредителей сада и огорода. Препарат универсален, экологически безвреден, удобен в обращении. Восьмиграммовую таблетку растворяют в ведре воды, опрыскивают свежим раствором растения, не которых замечены вредители. По мнению специалистов станции защиты растений, препарат очень эффективен.

Инта-ВИР на днях поступит в садоводческие товарищества.

● *ПРОБЛЕМУ СТАВИТ ЧИТАТЕЛЬ*

ЕЩЕ ОДИН ДЕФИЦИТ?

Самое время посеять семена томатов и перцев на рассаду. Но как купить почвенные смеси! Они, правда, бывают в продаже, но с перерывами. На днях просидел в очереди в магазине «Росток» больше часа, а огородную землю так и не подвезли. Разве нельзя наладить бесперебойную продажу товара, которого в области в избытке!

Н. ЖУРАВЛЕВ.

Отличные садово-огородные почвенные смеси производит арендная промышленно-коммерческая фирма «Волтон» (бывший «Вологдаторф»). Мы обратились к ведущему инженеру по сбыту Н. Ю. Орлову с разъяснением. Вот что она рассказала.

— Да, Турундаевское головное предприятие нашей фирмы производит почвенные смеси в неограниченных объемах и может полностью удовлетворить потребности садоводов и огородников в «Микропарниках торфяных» и торфяном грунте «садовая земля».

Действительно, спрос на садово-ягодные смеси в магазине «Росток» (наша фирма «Волтон») растет, так как цена этого товара сравнительно невелика, почти вдвое ниже, чем в других магазинах города, торгующих нашей продукцией. В феврале «Росток» реализовал более шести тысяч пакетов.

Ситуацию можно бы изучить всего разрядить, организовав более широкую продажу садовой земли в Лосте, непосредственно на нашем Турундаевском предприятии. Правда, в нерасфасованном виде и в тару покупателей. Но зато как бы они выиграли, покупая садовую землю в пять—восемь раз дешевле, всего по три-четыре рубля за килограмм.

Все ли покупатели знают, почему двухкилограммовые пакеты земли обходятся сегодня им почти в сорок рублей? Приходится платить за пленку, за расфасовку, за красочную этикетку, за транспортировку. Наконец, торговая надбавка в магазине двадцать и более процентов.

Не разумнее ли нашим садоводам купить товар в Лосте? Она всего-то в тринадцати километрах от Вологды.

Разумеется, мы обязаны позаботиться о более четкой продаже нашей продукции и в магазинах областного центра и примем все меры, чтобы она постоянно была на прилавках.

Предвесенние хлопоты

Вы, наверное, не забыли посеять семена перцев, помидоров для рассады для выращивания ее в весенне-летних теплицах на солнечном обогреве! Время выращивать и рассаду белокочанной и цветной капусты. А у кого хорошо оборудованные теплицы и запасено биотопливо, можно готовиться к посеву редиса, высадке лука на перо и выращиванию рассады под пленкой.

Многие дачники в марте начинают выращивать в теплицах укроп, петрушку, другие зеленые культуры.

Дорогие вологжане!
Вологодский филиал
«РУССКИЙ ДОМ СЕЛЕНГА»

РУССКИЙ ДОМ СЕЛЕНГА

приглашает к сотрудничеству!

Предлагаемый «РДС» договор имущественного найма «ГРАЖДАНСКИЙ СЕЛЕНГ» дает возможность увеличить за 3 года ваш вклад в 10—18 раз.

В случае расторжения вами договора по истечении года вам немедленно возвращается взнос и годовая премия, равная 40%.

СОХРАННОСТЬ ВАШИХ ДЕНЕГ ГАРАНТИРУЕТСЯ ДЕЙСТВУЮЩИМ ЗАКОНОДАТЕЛЬСТВОМ РОССИИ.

Договор Селенга доступен каждому: минимальный взнос 500 рублей.

«РДС» — НОВОЕ РЕШЕНИЕ ВАШИХ ПРОБЛЕМ!

Обращайтесь в представительство «РДС» по адресу: **ул. Лермонтова, 19, каб. 7, тел.: 2-54-76.**

Часы работы: с 9.00 до 18.00, перерыв с 12. 00 до 13.00 (при себе иметь паспорт). Выходные: суббота, воскресенье.

ВОЗЬМЕТ В АРЕНДУ ИЛИ КУПИТ

● **помещение под офис в кирпичном здании площадью не менее 100 кв. м или отдельно стоящий кирпичный дом. Необходим телефон.**

● **помещение под представительство на нижнем этаже площадью не менее 20 кв. м.**

Обращаться по телефонам: 2-54-76 (с 9 до 18), 6-32-25 (после 18).

Радио

ПОНЕДЕЛЬНИК, 1 МАРТА

6.20—7.00 — Радиостудия на Предтеченской. 18.00—18.10 — Выпуск новостей. 18.10—19.00 — Радиопрограмма «Становление».

Коллектив Главного управления Центрального банка РФ по Вологодской области извещает о безвременной смерти работника управления

БОРИНСКОЙ
Светланы Георгиевны

и выражает глубокое соболезнование родным и близким покойной.

Похороны состоятся 1 марта. Вынос тела в 11 час. 30 мин. из зала гражданской панихиды (Пошехонское шоссе, 27).

Коллектив редакции газеты «Красный Север», журналистская и литературная организации, Вологодская государственная телерадиокомпания выражают глубокое соболезнование Романову Александру Александровичу по поводу безвременной смерти его сына

РОМАНОВА
Владимира Александровича.

Похороны состоятся 27 февраля. Вынос тела в 10 часов из зала гражданской панихиды (Советский пр., 53).

КУПОН БЕСПЛАТНЫХ ЧАСТНЫХ ОБЪЯВЛЕНИЙ «ВОЛОГОДСКОЙ НЕДЕЛИ»

«ВОЛОГОДСКАЯ НЕДЕЛЯ»

№ рубрики _____ Подрубрика _____

Максимум 25 слов, написанных печатными буквами

_____

_____

_____

Обращаться _____

ДАННЫЕ О КЛИЕНТЕ
(в газете не публикуются)

Фамилия

имя

Телефон или адрес.

КУПОН ДЕЙСТВИТЕЛЕН В ИЗДАНИЯХ:

«Вологодская неделя», «Деловая Вологда», «Подворье», «Лада» (10000), г. Вологда, ул. Челюскинцев, 3); «Из рук в руки» (109147, г. Москва, а/я 110); «Ярмарка» (170000, г. Тверь, а/я 334); «НВ-экспресс» (344038, г. Ростов-на-Дону, а/я 5); «Ваш выбор» (г. Чебоксары, а/я 147); «Результат» (г. Тюмень, а/я 62); «Ярмарка» (246050, Республика Беларусь, г. Гомель-50, а/я 147).

КРОМЕ ТОГО

В киосках «Роспечати» появился дополнительный выпуск «Вологодской недели» под неожиданным названием

«БАРАХОЛКА»

Спрашивайте в киосках «Роспечати» дополнение к «Вологодской неделе» с бесплатными газетными объявлениями под названием

«БАРАХОЛКА»

«Барахолка» — это около полутысячи бесплатных частных объявлений.

«Барахолка» — это купля, продажа, обмен, услуги, партнерство, знакомства... Словом, всякая всячина.

ВНИМАНИЕ!

«Барахолка» продается только в розницу.

Купон «Вологодской недели» действителен и в «Барахолке».

НАША ДАЧА ◆ НАША ДАЧА

ТЕТРАДЬ В ГАЗЕТЕ ВЫПУСК № 87

За счет покупателя

Непросто дачнику стало купить обычный хозяйственный инвентарь, лейку, грабли, вилы, лопату. На дворе в магазин «1000 мелочей» поступила партия мотыг, рыхлителей, лопат. Откуда, думаете? Из города Лебедянь, что под Липецком. Понятие за морем телушка...

— Да, — соглашаются работники магазина. Приходится завозить нехитрый товар за тысячу верст, так как местные предприятия свертывают производство изделий хозяйственного обихода. Издержки огромные, транспортный тариф возрос в сотни раз. Расходы же в конечном счете оплачивает покупатель.

М. СЕДОВА.

ПОЙДУТ ЛИ В ДЕЛО СЕМЕНА?

Пойдут ли в дело семена и сколько времени они хранятся, не теряя всхожести? Ответ не может быть однозначным, так как жизнеспособность семян сильно зависит от условий их выращивания, хранения.

И все же считается, что при хранении в сухом проветриваемом помещении (температура воздуха семь-десять градусов) всхожесть семян лука, петрушки, моркови сохраняется два-три года, баклажанов, перца — три-четыре, капусты, редиса, редьки, репы — три-пять, свеклы, салата, шпината — четыре-пять, помидоров — до трехшести. Семена огурцов, если их хранить при температуре не ниже пятнадцати градусов, не теряют всхожести до десяти лет.

Словарик

Настоящие листья — листья, типичные для взрослого растения, отличаются от появившихся первыми более простых семядольных листьев.

Негашеная известь — порошкообразный продукт обжига мела или известняка. Энергично реагирует с водой с выделением большого количества тепла, что может вызвать ожоги на коре и листьях растения.

Нитраты — азотосодержащее удобрение в виде природных солей азотной кислоты.

Омолаживающая обрезка — обрезка, обеспечивающая постоянный, достаточно сильный рост веток.

Однодольное растение — растение с одной семядолей в зародыше.

Узелки на память

Сушеные пряные растения хранить в темных, герметически закупоренных банках. Только в этом случае будет длительно сохраняться запах и цвет этой продукции.

* * *

В вашем погребе появились мыши? Не беда. Посыпьте пол и стеллажи сушеной ромашкой. Если мыши и крысы прогрызли ходы, отверстия также посыпьте ромашкой и забейте битым стеклом, а сверху замажьте глиной, известкой или цементом.

* * *

На десять квадратных метров высаживают: капусты ранней белокочанной или цветной — 50 растений, средней — 30, поздней — 20. Томатов для выращивания в коловой культуре — 20, низкорослых сортов — 40, под пленкой — 80, огурцы — 100, кабачка и патиссона — 20.

Часть растений после всхождения погибает, поэтому нужно вырастить не 15—20 процентов рассады больше, чем рассчитано.

● АПТЕКА НА ГРЯДКАХ

Рак и овощи

В США теперь от рака желудка умирает пять процентов больных злокачественными опухолями. Два десятка лет назад погибал каждый пятый. В чем причина?

Ученые объясняют ее тем, что американцы стали больше потреблять витаминизированных продуктов, цитрусовых, ягод, зелени.

«Американский домашний медицинский справочник». Москва, МП, Гелиос, 1992).

ТЫ ПОДАРИ МНЕ ПЛАТОК...

Пригодятся, какие головные уборы нынче в моде? Пилочки спортивные, меховые ушанки. И, разумеется, платки. Девушка-модница не обязательно наденет его на голову, достаточно превратить платок в яркий шарфик или набросить шаль на плечи — такая деталь всегда эффектна.

Историю платка, способы изготовления, вышивки этих головных уборов, то, что и когда надевалось,— все это могли узнать посетители выставки «Платок узорный», работавшей в одном из филиалов областного музея-заповедника. Коллекция платков, собравшая здесь, поистине радовала глаз.

Вскоре и жители села Устье смогут увидеть эту выставку. 6 марта здесь состоится историко-тематический вечер с таким же названием — «Плат узорный». Устьянцы и их гости смогут узнать, что такое убрус, повой, канавзтка, паутолыи — перед ними предстанет история платка от Древней Руси до наших дней. Выставка платков, викторина «Что мы знаем о платке?», массовые игры, песни, фрагменты обрядов также ждут зрителей. В празднике примут участие работники областного музея-заповедника, народные умельцы, самодеятельные артисты: ансамбль «Северянка» Усть-Кубинского районного Дома культуры, фольклорный ансамбль Вологодского пединститута под руководством Г. П. Парадовской, танцоры, гармонисты из областного центра.

И раз праздник проводится накануне Международного женского дня, быть ему еще одним подарком к весеннему празднику.

В. ЯКОВЛЕВА.

● СПОРТ

ПОЕДЕТ ЕГОР В АМЕРИКУ

Череповецкий боксер Егор Богданчин в составе сборной страны с 22 по 31 марта примет участие в матчевой встрече России — США.

А затем сразу — в Киевводок, где Богданчин вместе со своим земляком Владимиром Ароновым будет готовиться к чемпионату мира в Тампере. Ё ними будет и их тренер А. Г. Журавлев.

Кстати, на два сбора, где нашим спортсменам будут готовить-ся и мировому чемпионату, обпорткомитету придется раскошелиться на 300 тысяч рублей. Такие нынче дорогие времена...

Петр НИКОЛАЕВ.

Вместо Чопа–в Сочи

Новоприлуцкое было вологодское «Динамо» провести тренировочный сбор в западночерепо-вецком городе Чопе, да пришлось бить отбой: дороговизна невероятная, одно яйцо 60 рублей стоит. И отправляется наша главная команда 1 марта в Сочи. А до этого футболисты занимались в Москве, где провели четыре товарищеских матча: победили ивановский «Текстильщик» — 3:1, «Динамо-2» — 4:0, а затем проиграли дубль столичного «Динамо» и тому же «Динамо-2» в одинаковым счетом 1:3.

Кстати, из достоверных источников стало известно, что коллектив, кроме А. Бандурина и В. Поликарпова, покидают Ю. Хурманец, В. Ветров и В. Кучин (после приезда московских динамовцев из-за границы будет ясно, возьмут ли его в эту команду. Если нет, то Виктор получил приглашение от пермской «Звезды», где обещают парню большую зарплату и премиальные в долларах).

Есть вероятность, что в наше «Динамо» из ачинской «Кемчужины» возвратится Александр Федоров.

Николай ПЕТРОВСКИЙ.

Частные объявления

Меняю однокомнатную квартиру, гараж на двух-трехкомнатную квартиру по договоренности. Т.: 2-04-85 (раб.).

Меняю двухкомнатную благоустроенную квартиру в Екатеринбурге (32 кв. м, комнаты изолированные, телефон, 5 этаж, неделеко от центра) на равноценную в центре Вологды (возможны варианты). т. в Вологде — 5-00-32.

Продаю персидских котят, без родословной. Технический пер., 46-а, кв. 39 (после 17).

Продаю щенков дога. Ул. Северная, 17, кв. 107, т. 4-14-70.

Продаю кузов ЗАЗ-968, т. 5-32-81.

Куплю старинные русские издания, золото, оценю иконы. Ул. Горького, 20, кв. 2 (с 8 до 18).

Куплю срочно двухкомнатную квартиру. т. 4-61-48.

Православный календарь на 1993 год

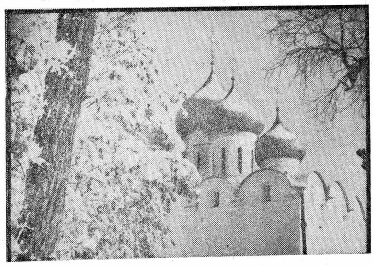

Светлое Христово Воскресение — Пасха — 18 апреля.

ДВУНАДЕСЯТЫЕ ПЕРЕХОДЯЩИЕ ПРАЗДНИКИ:

Вход Господень в Иерусалим — 11 апреля.
Вознесение Господне — 27 мая.
День Святой Троицы — 6 июня.

ДВУНАДЕСЯТЫЕ НЕПЕРЕХОДЯЩИЕ ПРАЗДНИКИ:

Благовещение Пресвятой Богородицы — 7 апреля.
Преображение Господне — 19 августа.
Успение Пресвятой Богородицы — 28 августа.
Рождество Пресвятой Богородицы — 21 сентября.
Воздвижение Креста Господня — 27 сентября.
Введение во храм Пресвятой Богородицы — 4 декабря.

ВЕЛИКИЕ ПРАЗДНИКИ:

Рождество Иоанна Предтечи — 7 июля.
Первоверховных Апостолов Петра и Павла — 12 июля.
Усекновение главы Иоанна Предтечи — 11 сентября.
Покров Пресвятой Богородицы — 14 октября.

МНОГОДНЕВНЫЕ ПОСТЫ:

Великий пост — 1 марта—17 апреля.
Петров пост — 14 июня—11 июля.
Успенский пост — 14 августа—27 августа.
Рождественский пост — 28 ноября—6 января.

СПЛОШНЫЕ СЕДМИЦЫ:

Пасхальная (светлая) — 19-24 апреля.
Троицкая — 7-12 июня.

ДНИ ОСОБОГО ПОМИНОВЕНИЯ УСОПШИХ:

Суббота 2-й седмицы Великого поста — 13 марта.
Суббота 3-й седмицы Великого поста — 20 марта.
Суббота 4-й седмицы Великого поста — 27 марта.
Радоница — 27 апреля.
Суббота Троицкая — 5 июня.
Суббота Димитриевская — 30 октября.

ОДНОДНЕВНЫЕ ПОСТЫ:

Среда и пятница в течение всего года, за исключением сплошных седмиц и святок.
Усекновение главы Иоанна Предтечи — 11 сентября.
Воздвижение Креста Господня — 27 сентября.

МАРТ

Пн.	1	8	15	22	29	
Вт.	2	9	16	23	30	
Ср.	3	10	17	24	31	
Чт.	4	11	18	25		
Пт.	5	12	19	26		
Сб.	6	13	20	27		
Вс.	7	14	21	28		

АПРЕЛЬ

Пн.	5	12	19	26	
Вт.	6	13	20	27	
Ср.	7	14	21	28	
Чт.	1	8	15	22	29
Пт.	2	9	16	23	30
Сб.	3	10	17	24	
Вс.	4	11	18	25	

МАЙ

Пн.	3	10	17	24	31	
Вт.	4	11	18	25		
Ср.	5	12	19	26		
Чт.	6	13	20	27		
Пт.	7	14	21	28		
Сб.	1	8	15	22	29	
Вс.	2	9	16	23	30	

ИЮНЬ

Пн.	7	14	21	28	
Вт.	1	8	15	22	29
Ср.	2	9	16	23	30
Чт.	3	10	17	24	
Пт.	4	11	18	25	
Сб.	5	12	19	26	
Вс.	6	13	20	27	

ИЮЛЬ

Пн.	5	12	19	26	
Вт.	6	13	20	27	
Ср.	7	14	21	28	
Чт.	1	8	15	22	29
Пт.	2	9	16	23	30
Сб.	3	10	17	24	31
Вс.	4	11	18	25	

АВГУСТ

Пн.	2	9	16	23	30	
Вт.	3	10	17	24	31	
Ср.	4	11	18	25		
Чт.	5	12	19	26		
Пт.	6	13	20	27		
Сб.	7	14	21	28		
Вс.	1	8	15	22	29	

СЕНТЯБРЬ

Пн.	6	13	20	27	
Вт.	7	14	21	28	
Ср.	1	8	15	22	29
Чт.	2	9	16	23	30
Пт.	3	10	17	24	
Сб.	4	11	18	25	
Вс.	5	12	19	26	

ОКТЯБРЬ

Пн.	4	11	18	25	
Вт.	5	12	19	26	
Ср.	6	13	20	27	
Чт.	7	14	21	28	
Пт.	1	8	15	22	29
Сб.	2	9	16	23	30
Вс.	3	10	17	24	31

НОЯБРЬ

Пн.	1	8	15	22	29
Вт.	2	9	16	23	30
Ср.	3	10	17	24	
Чт.	4	11	18	25	
Пт.	5	12	19	26	
Сб.	6	13	20	27	
Вс.	7	14	21	28	

ДЕКАБРЬ

Пн.	6	13	20	27	
Вт.	7	14	21	28	
Ср.	1	8	15	22	29
Чт.	2	9	16	23	30
Пт.	3	10	17	24	31
Сб.	4	11	18	25	
Вс.	5	12	19	26	

Звоните по понедельникам с 17.00 до 18.30 по телефону: **2-55-23**

ДЕЖУРНЫЙ РЕПОРТЕР

Проценты и гарантия

— За счет чего обещает высокий процент годовых Вологодский филиал «Русский дом Селенга»! На чем основана гарантия получения этих процентов и как подкреплена она юридически? — спрашивает **Б. А. СОЛОВЬЕВ** из областного центра.

Отвечает управляющий Вологодским областным филиалом РДС С. Г. ФОТИЕНКО:

— РДС представляет собой по сути инвестиционную компанию, действующую по схеме: сначала привлекаются средства вкладчиков путем заключения договоров селенга, затем эти средства вкладываются в различные предприятия.

Разработкой инвестиционных стратегий для РДС занимается Всероссийская ассоциация селенга. Эта организация объединяет ряд известных экономистов и предпринимателей, и ее экспертные разработки представляют собой один из главных секретов РДС. Это объясняется конкурентцией, реально уже существующей сегодня в области крупных инвестиций.

Гарантом сохранности взноса основывается на «Законе о собственности в РСФСР», статья 2, где четко оговорены права собственника.

Еще одной гарантией для наших вкладчиков является то, что инвестиции производятся нами только под залог основных фондов (все активы РДС составят около 100 миллиардов рублей), которые в случае банкротства предприятия распродаются, а вырученные деньги в первую очередь возвращаются собственникам.

Вне партий

— Как часто должны отчитываться народные депутаты местных Советов перед избирателями! Членами каких партий являются глава администрации области тт. Н. М. Подгорнов и представитель Президента Г. В. Судаков! — интересуется вологжанин **И. В. СМИРНОВ.**

Отвечает председатель областного Совета народных депутатов Г. Т. ХРИПЕЛЬ:

— Согласно статье 19 Закона «О статусе народного депутата местного Совета народных депутатов РСФСР» народный депутат местного Совета не реже двух раз в год обязан отчитываться перед избирателями округа о своей работе, о ходе выполнения предвыборной программы, что и делает значительная часть законопослушных депутатов, которые регулярно встречаются со своими избирателями. В то же время ряд депутатов не выполняет эти требования Закона, забыв о своих предвыборных обещаниях.

В соответствии с Положением о службе Президента представитель Президента не может быть членом политических партий и массовых движений. Г. В. Судаков поступает строго в соответствии с этим Положением.

Глава администрации области Н. М. Подгорнов вышел из КПСС еще во время предыдущей кампании и в настоящее время ни партии, ни ее в каком движении не состоит.

Летом на дачу

— Рассматривался ли вопрос о предоставлении пенсионерам на летний период льгот для поездок на дачи в пригородном транспорте! — этот вопрос адресовал нам **Л. М. ОСИНИН** из Вологды.

Отвечает начальник управления транспорта и связи администрации области Г. В. АГАШЕНКОВ:

— Вопрос введения льгот на проезд в пригородном транспорте в летний сезон для пенсионеров администрацией области не рассматривался, так как не утверждены бюджет области и объемы дотаций на покрытие убытков пассажирского транспорта.

Главой администрации области Н. М. Подгорновым подписано постановление «О социальной поддержке малообеспеченных групп населения в 1993 году», которым предусмотрено ежемесячное выделение 80 миллионов рублей в распоряжение администрации городов и районов для целевой адресной помощи малообеспеченным нетрудоспособным гражданам, в том числе и на льготный или бесплатный проезд на городском и внутрирайонном транспорте общего пользования.

Полные кавалеры

— Сколько наших земляков награждены орденом Славы всех трех степеней! — спрашивает **Ю. Н. ОСТАПОВА** из Сокола...

● От «Дежурного репортера»:

— Мы позвонили главному воину «собирателю» в нашей области **А. А. МОРЩИНИНУ.**

«Свыше тридцати лет отдал я поиску полных кавалеров ордена Славы из нашей области, — сказал Александр Александрович. Сейчас, по моим данным, их у нас 32. О тридцати известно все, а вот о двух кавалерах полных данных нет: о Котове с улицы Клары Цеткин из Вологды и о Малышеве (неизвестно из какого района). Может, кто из их родных или знакомых откликнется?».

Право на поддержку

— Кто имеет право на персональную социальную поддержку! — спрашивали нас читатели из Вологды и некоторых городов и районов области.

Отвечает заместитель начальника управления по социальным вопросам администрации области Н. Н. ЛУКИН:

— Основные условия предоставления адресной социальной помощи изложены в концепции социальной защиты, одобренной коллегией Министерства социальной защиты 26 августа 1992 года. Право на получение социальной поддержки дается нетрудоспособным гражданам на определенный период после проверки доходов и материально-бытовых условий лишь в том случае, если совокупный доход не члена семьи меньше установленного прожиточного уровня; если отсутствуют средства к существованию; если гражданин является одиноким и неспособен сам себя обслужить, в других случаях при выявлении истинно нуждающихся граждан. Размер помощи в денежном выражении не должен быть ниже величины доплаты до прожиточного минимума.

Конкретные формы помощи, размеры и порядок предоставления определяют горрайадминистрации, исходя из условий каждого района и города.

Кого что интересует

Н. Н. ИСТОМИНУ, г. Череповец, **В. С. ЫЫКОВУ, Н. А. ПОСТНОВОЙ,** г. Вологда:

— Первый заместитель председателя Вологодского банка Сберегательного банка Российской Федерации Е. И. Весенний сообщил нам, что с 1 января этого года Сберегательный банк приступил к приему нового вида вкладов — срочные депозиты —срок на три, шесть месяцев и один год, по которым вкладчики будут получать повышенный доход из расчета 80 процентов (срок хранения три, шесть месяцев) и девяносто процентов годовых (срок хранения один год).

Минимальный размер вклада— 100 тысяч рублей.

З. М. БУЛЫНКО, Шекснинский район:

Начальник управления по социальным вопросам администрации области К. И. Шабанов ответил нам, что если в вашей трудовой книжке имеется запись о факте работы в годы войны не менее года или есть другой документ, подтверждающий трудовую деятельность в этот период, то необходимо обратиться по последнему месту работы для возбуждения ходатайства перед администрацией области о выдаче удостоверения о награждении медалью «За доблестный труд в Великой Отечественной войне 1941—1945 г.г.».

Если факт работы документально не подтверждается, то во внимание могут быть приняты показания свидетелей. для чего следует обратиться в отдел по социальным вопросам района.

ГРУППЕ ЧИТАТЕЛЕЙ, г. Вологда:

— По сведениям центральной печати, на проведение референдума 11 апреля, по предварительным данным, потребуется более 20 миллиардов рублей.

Дежурный репортер
Петр КЕПРЯХИН.

Главный редактор Е. В. НЕКРАСОВ.

Красный Север

Газета не выходит по воскресеньям, понедельникам и четвергам.

Учредители — администрация области, ТОО «Редакция газеты «Красный Север» и акционерная компания «Вологдалеспром».

Регистрационное свидетельство № Т-0143 выдано Тверской региональной инспекцией по защите свободы печати и массовой информации 16 декабря 1992 года.

НАШ РАСЧЕТНЫЙ СЧЕТ 467079 в коммерческом банке «Вологдабанк» МФО 109065.

Наш адрес и телефоны: 160001, г. Вологда, ул. Челюскинцев, 3. Справки по редакции «КС» — 2-02-72. Объявления — 2-04-61.

Ответственность за достоверность фактов, изложенных в материалах «КС», несут авторы, за содержание рекламы — рекламодатели.

Письма и рукописи не возвращаются и не рецензируются. Редакция не всегда разделяет взгляды своих авторов.

Дежурный редактор Юрий ЖИГАЙЛОВ.

ТОО «ПОЛИГРАФИСТ»

160001. г. Вологда. ул. Челюскинцев, 3

Печать высокая. Объем 2 п. л.

Индекс 51080.

Тираж 40000. Зак. 230.