РОССИЯ, РУСЬ! ХРАНИ СЕБЯ, ХРАНИ!

Красный Север

Газета основана в мае 1917 года

● СУББОТА, 30 ЯНВАРЯ 1993 ГОДА ● № 15 (22533) ● Цена номера 5 рублей.

Гости Вологды

ВАДИМ КОЖИНОВ:
«СДЕЛАТЬ ШАГ К СЕБЕ»

Недавний гость Вологды известный литературовед и критик Вадим Кожинов — автор более десяти книг и сотен статей. Он был другом Николая Рубцова, внимательным и пристрастным читателем многих писателей-вологжан.

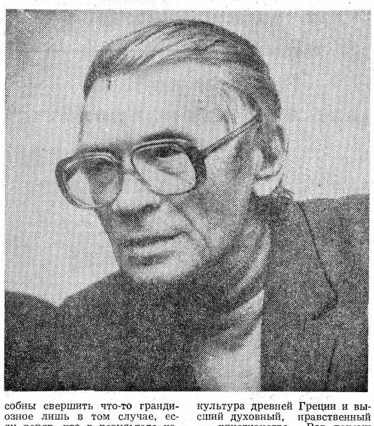

— Вы вновь приехали к нам в не лучшие для Вологды и вологжан времена, но мне кажется, они произвели на вас самое благоприятное впечатление. Вы нас не идеализируете?

— Скорее сравниваю. Я только что был в Ленинграде, который незаслуженно называют Петербургом, где жизнь совершенно развалена. У вас совсем другая жизнь, порядок, огромное гостеприимство, спокойные, необозленные люди.

Я даже не знаю, есть ли здесь чья-то заслуга, скажем, администрации области, которая развала не допустила или просто не нашлось сил, чтобы развалить все. Помню, был потрясен тем, как сохранились церкви в Великом Устюге. Мне объяснили это так: долго просили прислать из Москвы побольше динамита, а она поскупилась. Питаю надежду, что порядок у вас сохраняется благодаря взвешенной линии здешнего руководства.

— Почти каждый современный человек как бы на перепутье, вы представляетесь человеком, который свой путь нашел. Кто помог вам?

— Я очень дорожу тем, что к современным событиям я пришел человеком, который как-то развивался, чьи убеждения формировались на протяжении тридцати лет. И самую большую роль в этом сыграло то, что я разыскал человека, который был арестован и потерял все права еще в 20-е годы. Это признанный ныне во всем мире один из крупнейших мыслителей XX века Михаил Михайлович Бахтин, который лично знал широко известных сейчас Розанова и Бердяева. От него из первых уст я узнал все, что произошло с моей страной начиная с 1917 года.

— Не ошибусь, если скажу, что сейчас точно знать, что с нами было, хотел бы, наверное, каждый россиянин. Говорили, что у нас была великая эпоха, Великая Отечественная война, священный День Победы...

— Да, у нас была трагическая история, страшная, как страшна всякая революция. Ведь это всегда смерть старого и рождение нового общества, сопровождаемые гибелью значительного количества населения. И пора бы понять, что человеческая жизнь не идиллия, а трагедия, хотя бы потому, что каждый человек умрет и знает, что умрет. Трагичен и величайший, созданный человечеством образ Христа, а он — модель истинно человеческого поведения в мире. А потом, недопустимо полагать, что можно взять и перечеркнуть предшествующую историю.

— Перечеркнуть, возможно, и нельзя, а заставить устыдиться ею успешно удается.

— В трагедии, которую мы пережили, как многие другие народы, нет никакого позора. Ложна не идея революции, а ожидание, что в результате ее наступит рай. Человечество развивается очень опасным и даже страшным путем и люди способны свершить что-то грандиозное лишь в том случае, если верят, что в результате наступит рай на земле.

А если разобраться всерьез, социализм ничуть не лучше капитализма, как последний не лучше феодализма и т. д. Вспомните, ведь именно в рабовладельческом обществе был создан непревзойденный материальный и телесный идеал — культура древней Греции и высший духовный, нравственный — христианство. Вот почему нелепо взять какой-то отрезок жизни или истории и сказать, что он отвратителен.

— Значит, справедлив вселенский закон о том, что ничего не исчезает и ничего не возникает вновь...

● Окончание на 2-й стр.

ПОСТАНОВЛЕНИЕ
ВЕРХОВНОГО СОВЕТА РОССИЙСКОЙ ФЕДЕРАЦИИ
Об индексации минимального размера пенсий с учетом изменения индекса цен за четвертый квартал 1992 года

ВЕРХОВНЫЙ СОВЕТ РОССИЙСКОЙ ФЕДЕРАЦИИ ПОСТАНОВЛЯЕТ:

1. С учетом роста цен на потребительские товары и услуги за четвертый квартал 1992 года и в соответствии со статьей 2 Закона Российской Федерации «О повышении государственных пенсий в Российской Федерации» (Ведомости Съезда народных депутатов Российской Федерации и Верховного Совета Российской Федерации, 1992, № 44, ст. 2477) увеличить с 1 февраля 1993 года минимальный размер пенсии по старости при общем трудовом стаже, равном требуемому для назначения полной пенсии, в 1,9 раза, установив его в сумме 4275 рублей в месяц.

2. Увеличить с 1 февраля 1993 года минимальные размеры других пенсий, а также пересчитать назначенные пенсии пропорционально повышению их минимальных размеров согласно части второй статьи 7 Закона РСФСР «О государственных пенсиях в РСФСР» (Ведомости Съезда народных депутатов РСФСР и Верховного Совета РСФСР, 1990, № 27, ст. 351; Ведомости Съезда народных депутатов Российской Федерации и Верховного Совета Российской Федерации, 1992, № 17, ст. 895).

Председатель Верховного Совета Российской Федерации
Р. И. ХАСБУЛАТОВ,

Москва, Дом Советов России
15 января 1993 года
№ 4296-1

УТЕЧКА ИНФОРМАЦИИ

● С 15 февраля Центральный банк России начинает распространять краткосрочные облигации Минфина, номинальная стоимость каждой — сто тысяч рублей. Создается первичный рынок ценных бумаг. Официальные лица подтвердили высокую защищенность новых облигаций. «Это будет чистая игра», — утверждают они.

● Производство сельхозпродукции в военных совхозах будет увеличено в полтора—два раза. Для этого уже в текущем году намечено построить 36 перерабатывающих цехов. Сейчас в военных совхозах трудится 22 тысячи человек. Армия своими силами обеспечивает себя на три месяца мясом, на полгода — молоком, почти на четыре месяца — яйцами и овощами.

● В Архангельске началась подготовка к празднованию трехсотлетия российского флота. Именно здесь Петром I была заложена первая в России государственная судоверфь.

● В Беларуси начался второй этап сокращения боевой техники и вооружений. Первый из полутора тысяч танков подготовлен к переплавке.

● В Сухуми восстанавливаются службы жизнеобеспечения города. Абхазские энергетики в неимоверно трудных условиях восстановили высоковольтную линию электропередачи, газопровод. Улучшилось водоснабжение города. Частично возобновлена работа городского транспорта.

Как живем, чем кормимся

ПОДЕШЕВЕЮТ ЛИ МОЛОКО И МЯСО?

Люди уже не удивляются чуть ли не ежедневной смене ценников в продовольственных магазинах. Человеку, живущему на праведные трудовые доходы, пенсионеру приходится до крайности урезать себя в самых необходимых продуктах питания. Далеко не каждой семье по карману — приготовить суп из косточек, а булочка, в недавнем прошлом стоившая семь копеек, становится лакомством для многих детишек. Народ, естественно, возмущается.

Но если бы колхозы, совхозы имели возможность реализовывать свою продукцию с выгодой, минуя государственные закупки, то стоимость продуктов питания была бы еще выше. Вся трагичность в том, что молоко и мясо несут им одни убытки. Абсолютное большинство крестьян бедствует, в основном кормится приусадебными участками да подворьями.

1992 год был самым тяжелым со времен военных и послевоенных, особенно для животноводческой отрасли. Засуха оголила пастбища, с лугов и полей кормов собрали на 22 процента меньше, чем в 1991 году. Ощутимый удар по сельскохозяйственной экономике был нанесен снижением покупательского спроса. Уже в апреле все холодильники были заполнены мясом и животным маслом. Перерабатывающие предприятия отказывались принимать скот. Приходилось его передерживать на фермах, затрачивая впустую огромное количество кормов.

Руководители хозяйств всеми правдами и неправдами старались избавиться от поголовья. В колхозе «Луч» Кичменгско-Городецкого района провалилась в откормочнике крыша. Хочешь не хочешь, а мясокомбинату пришлось принимать «аварийных» бычков. Колхозники схитрили и вместе с этими бычками отправили еще часть скота с других ферм. Некоторые хозяйства находили покупателей за пределами области, но большинство таких возможностей не имело по ряду причин.

Даже за проданную продукцию хозяйства месяцами не могли получить денег. А они обесценивались, принося крестьянам дополнительные убытки.

В период затоваривания плохую услугу селу оказывала и торговля. Магазины не всегда в потребном количестве брали скоропортящуюся мясо-молочную продукцию. Да и сейчас, зимой, не в каждом из них можно купить кусок говядины, не говоря уж о свинине.

Какой же урон понесло животноводство в минувшем году? С этим вопросом я обратился к Геннадию Михайловичу Воронову, начальнику консультационно-экспертного отдела по отраслям животноводства комитета по сельскому хозяйству и продовольствию.

— Стадо крупного рогатого скота уменьшилось на двадцать восемь тысяч голов, — отметил он. — На мясокомбинаты отправлено тринадцать тысяч коров. Это очень тревожный фактор, который, несомненно, будет иметь свои последствия. С такими потерями скота мы лишаемся немалого приплода. Потребуются годы, чтобы восстановить былое молочное стадо. Бескормица коснулась и овцеводства, на мясо отправлена почти треть поголовья. Рентабельные в недавнем прошлом птицефабрики из-за резкого повышения цен на специальные комбикорма были вынуждены снять с содержания миллион триста тысяч голов птицы.

Только свиноводческие комплексы сумели удержать на прежнем уровне производство мяса, а в последнее время даже несколько его увеличили. Этому способствовал повышенный спрос на свинину, а руководители хозяйств проявляли большую напористость, чтобы обеспечивать поголовье кормами. Свою роль сыграли и государственные дотации: за каждый килограмм проданного мяса из республиканского фонда свиноводам доплачивалось по сорок рублей.

В прошлом году резко упала и продуктивность молочного животноводства. Надой от коровы составил в среднем 2462 килограмма, на 270 килограммов меньше 1991 года.

Мы подошли к такой черте, когда дальнейший спад продуктивности скота и сокращение поголовья недопустимы. В противном случае придется мясо-молочные продукты завозить из-за пределов области.

Но в последние два месяца обстановка в животноводстве начинает стабилизироваться. Повышаются надои в хозяйствах Сокольского, Междуреченского, Устюженского и некоторых других районов. Спад производства молока, хотя и медленно, но притормаживается. В очень тяжелых условиях — из-за недостатка кормов — приходится работать животноводам Вытегорского, Белозерского, Бабушкинского, Бабаевского районов.

Вступают в силу новые закупочные цены, которые в какой-то мере сокращают разрыв между стоимостью тех же комбикормов и мясо-молочной продукции. За килограмм молока хозяйствам будет выплачиваться 28 рублей, говядины — 90, свинины — 150. Повышаются и дотации за произведенную продукцию.

Принимаемые областной администрацией меры, конечно, не разрешат всех проблем. Деревня слишком увязла в долгах, разорилась.

Вызывает тревогу состояние животноводческих помещений. Строительство практически прекратилось. Не поступает заявок на приобретение нового оборудования для ферм. Беда одна — безденежье. По этой же причине резко ограничены закупки племенного скота. Стало невыгодно выращивать скот класса элита-рекорд и элита. Однако в последнее время в этом деле наметились подвижки. Госплемзаводам и хозяйствам будут компенсироваться затраты из государственных ресурсов. А колхозам и совхозам при покупке элитного скота возмещается его стоимость на довольно значительные суммы. Эта финансовая отдушина позволит хозяйствам возобновить заглохшую было селекционно-племенную работу.

Доказано, что только за счет строгого соблюдения технологии производства молока повышается продуктивность коров на 15-20 процентов. На фермы приходит немало новых людей. Их никто не учит правилам грамотного содержания скота. В результате через некоторое время у молодой доярки высокопродуктивное молочное стадо становится посредственным или загубленным. Была попытка организовать учебу доярок в Вологде, разосланы приглашения во все районы, а приехали всего восемь человек.

Г. М. Воронов не ожидает какого-то чуда, быстрых улучшений в животноводстве, но заверяет, что до свежей травы работники ферм додержат скот без особого ущерба. В районах проводится перераспределение кормов: те, кто живет побогаче, относительно, конечно, делятся соломой, силосом с малоимущими хозяйствами.

Перелом произойдет только тогда, когда будут выровнены цены на молоко и мясо и на промышленную продукцию. Когда, например, килограмм дизельного топлива будет значительно дешевле литра молока.

Виктор ЕВДОКИМОВ.

ОСТОРОЖНО, ПОДЪЕЗД!

Подъезды череповецких многоэтажек стали в последние ни местом наглых разбойных нападений.

С одного череповчанина сняли в подъезде шубу, у другого — забрали деньги, ваучеры, золотое кольцо, у третьего — жизнь. После зверских побоев он скончался в больнице.

Все-таки мэр арестован

Вчера, а не три дня назад, как сообщили некоторые средства массовой информации, прокуратура области приняла решение об аресте ранее задержанного мэра Шекснинского района Петра Мирау. Ему предъявлено обвинение по статье 173, часть 3-я Уголовного Кодекса Российской Федерации в неоднократном получении взяток.

Как нам сообщили в прокуратуре области, по делу проходит большая группа лиц, десять из которых также арестованы. Следствие продолжается.

Соб. инф.

ЕСТЬ ШАНС СМЫТЬ КИНОСКВЕРНУ

По решению ЮНЕСКО 1993 год решено объявить годом Романовых в память о трагедии уничтожения русской царской семьи ровно семьдесят пять лет назад. Кинематографисты Свердловской киностудии, расположенной в Екатеринбурге, где трагедия и произошла, решили внести свою лепту в процесс осознания общенациональной беды и представить свою версию в фильме «Искупительная жертва».

Это далеко не первая попытка средствами экрана осмыслить события тех дней. Уже снято несколько документальных лент и большой полнометражный художественный фильм «Цареубийца», в котором режиссер Карен Шахназаров занял известных кинозвезд Малькольма Мак-Дауэлла и Олега Янковского. Нелегко найти в этой огромной престижной киноволне об убийстве царствующей семьи свою ноту. Думается, уральским кинематографистам это удалось.

Их союзниками в нелегкой дороге к отечественному зрителю на Вологодчине стали редактор «Новой панорамы» Н. Варфоломеева и руководитель фирмы «Провинциаль» М. Суров. Презентация фильма, показ которого в области начнется в кинотеатре № 1 — в Ленкоме — а затем в городах и районах области, внесла обнадеживающую ноту в нашу жизнь. Если появляются люди, которых волнует состояние национального русского самосознания, значит, есть шанс смыть дешевую американскую кинопскверну с чистых российских киноэкранов.

Нина КОНОВАЛОВА.

НАПЛЕВАЛИ НА ЗАКОН

Выставка литовских промышленных товаров в Череповце завершилась скандалом.

Представитель одного Клайпедского акционерного общества перед возвращением домой продал местной торговле партию мебели, заявленную на таможне как выставочные образцы, и в соответствии с российским законом подлежащую обязательному вывозу обратно.

МЕЛОЧЬ, А ПРИЯТНО

Продавщица прикрепила к двери своего тридцать второго магазина, что по соседству с бывшим Домом политпроса, совсем короткое объявление: «26.01.93. Прием винной посуды. Кроме винтовой...».

Мелочь, а приятно. Вы где-нибудь видели подобное объявление? Я лично — нет. Чаще встречал вологжан с сумками в поисках «точки», где принимают эти самые бутылки, и вспоминающих недобрым словом городские власти.

Николай ПЕТРОВ.

Заметки с пресс-конференций

«Дети Чернобыля»

В апреле в Вологде и Череповце Российский фонд «Дети Чернобыля» проведет благотворительные концерты, участвовать в которых будут известные мастера эстрады Е. Шифрин, К. Новикова, И. Понаровская, группа «Форум». Выступят артисты безвозмездно. А средства, вырученные от концертов, будут перечислены в фонд пульмонологического центра под Москвой.

О том, как идет подготовка к благотворительной акции, шла речь на пресс-конференции. Перед журналистами города выступил руководитель проекта акций «Концерты по городам России» Алексей Осипов.

Вологда и Череповец станут первыми российскими городами, где пройдут упомянутые концерты. В дальнейшем благотворительные акции состоятся в Пскове и Новгороде. Некоторые из них будут показаны по российскому телеканалу.

Мария КАЛИНИНА.

МБ-ДОЛГОСТРОЙ

Здание, в котором сейчас размещается управление МБ РФ по Вологодской области, строилось 12 лет. Само министерство безопасности созидается вот уже восьмое десятилетие.

Мы идем по обычным коридорам обычного административного здания, заглядываем в обычные кабинеты. Сотрудники службы безопасности вскоре после новоселья организовали для журналистов экскурсию по своему новому жилищу. Привлекает внимание спортивный зал, но и я занимался в таком же, когда учился в институте. Табельное оружие, которое нам показывают, может поразить разве что преступников, которые вооружены гораздо лучше. Вода, говорят, в этом доме выше второго этажа не поднимается, как и у простых смертных. В столовой на первом этаже цены весьма банальные.

МБ РФ существует ровно год. Этому предшествовали 5 реорганизаций за 2 года, причем последние 3 буквально одна за другой. На пресс-конференции, которая состоялась после экскурсии, В. В. Чурин, начальник управления, сказал о том, что это препятствовало нормальной работе, а сейчас наступил период относительной стабильности.

Всего в областном управлении служат 300 человек, 150 из них — офицеры. Есть 24 вакантных офицерских должности. Каждый четвертый офицер владеет иностранными языками, десять человек служили в горячих точках, двое — чернобыльцы.

Зарплата оперуполномоченного (лейтенант) со всеми накрутками составляет 15 тысяч рублей, начальника отдела (полковник) — 22 тысячи рублей. Очередь на жилье в управлении — 59 человек.

Выступившие перед журналистами начальники отделов коротко рассказали о содержании своей работы.

Как было сказано, для западных спецслужб Россия по-прежнему остается целью номер один, независимо от потепления отношений. Поток иностранцев, регулярно проходящий через нашу область, исчисляется тысячами человек. Задача контрразведчиков — выявлять среди них представителей спецслужб.

Отдел экономической безопасности также имеет дело с иностранцами. Одна из его задач — препятствовать попыткам навязать местным промышленникам невыгодные контракты. Эта работа приносит экономический эффект, исчисляющийся миллионами долларов. Это же подразделение контролирует экологическую безопасность.

Подразделение, занимающееся борьбой с контрабандой, чаще всего имеет дело с незаконным вывозом природных ресурсов — цветных металлов, пиломатериалов. Борьба с коррупцией не перестает быть актуальной. За последнее время количество случаев взяточничества увеличилось почти в полтора раза.

Сергей ЮРЬЕВ.

Подписание номера по графику в 21.30. Номер подписан в 20.00.

ВАДИМ КОЖИНОВ:
«СДЕЛАТЬ ШАГ К СЕБЕ»

● Окончание. Начало на 1-й стр.

— И что приобретая что-либо, мы ровно столько же и теряем. Я убежден, что закон этот действует и в социальной жизни. Давайте обратимся к одному из любимейших доводов наших записных телеораторов о том, что социализм превратил всех людей в иждивенцев. Я готов с этим согласиться. По сравнению с рыночной экономикой, где каждый должен отчаянно бороться, соперничать, участвовать в жесткой конкуренции — да. Нас из рук своих кормило государство, давало квартиры и т. д. Но хочу спросить вас: неужели это такое достойное человека занятие, что за кусок хлеба, за крышу над головой он должен бороться, как зверь, вгрызаясь в чужую глотку? Иждивенчество ослабляло потенции человека, он часто не раскрывал себя. Но есть и обратная сторона: система, которая начинала у нас устанавливаться, очевидно, неизбежна. Я говорю об этом без всякого восторга. Социализм создал такие условия человеческого развития, которые, когда минуют, будут вспоминаться людьми с глубокой ностальгией.

— **Шукшин когда-то определил двойственность своего состояния, сказав, что одной ногой он на берегу, а другой в лодке. У нас сейчас почти шукшинская ситуация, в которой вы не боитесь твердо опереться на ногу, которая еще в социализме.**

— Это потому, что я не одинок. Крупнейший историк и историософ, т. е. носитель исторической мудрости XX века, англичанин Арнольд Тойнби, глубоко религиозный человек, умерший в 70-е годы, сказал: «У человечества нет выбора — оно или погибает, или перейдет к социализму».

Другой крупнейший мыслитель Мартин Хайдеггер незадолго до смерти в интервью 1971 года констатировал факт: будущее, безусловно, принадлежит социализму, а не американизму, как он выразился.

И, наконец, свидетельство нашего философа Алексея Федоровича Лосева, проведшего немало лет в ГУЛАГе. В разговоре, не предназначенном при жизни для печати, сказал: «Человечество движется к коллективизму и социализму».

В XX веке треть человечества прошла через социализм, и единственная страна, которой, возможно, удастся вернуться в капитализм, — ГДР. Сегодняшняя история Польши, Венгрии, Чехословакии и Румынии показывает, что уже начался откат назад.

— **Что же мы пережили, начиная с 1985 года?**

— Люди, выросшие на большевизме, ошибочно называют происшедшее революцией. Но это не революция, а реставрация, которая неизменно наступает после любой революции — и английской, и французской...

— **...другими словами, самое жестокое разочарование в происшедшем.**

— ...и откат, обратный ход, когда люди осознают, что зашли гораздо дальше, чем хотели, стремятся устранить вредные ее последствия.

Впрочем, я мог бы назвать это и более роскошным словом, — «контрреволюция» и заметить, что ни одна контрреволюция в мире еще не удалась! Она всегда была безнадежной, потому что революция — слишком глубокий переворот в человеческих отношениях, которые вспять не вернуть.

— **Выходит, активные и у многих интуитивные поиски путей назад в стабильное и привычное прошлое бессмысленны?**

— Абсолютно. Есть такой историк Михаил Гефтер, часто выступающий в телепрограмме «Итоги». В боевом сборнике с большевистским названием «Иного не дано» он опубликовал статью, в которой пишет: «смешно думать, что мы можем вернуться во времена после Сталина. В этих временах для нас места нет, как нет его и во временах после Ленина, и после 1905 года...».

— **...когда все и началось...**

— ...и когда мудрым людям было ясно, куда все идет, и как они ни старались переломить ход событий, сделать ничего не смогли. Вот почему смешно слушать некоторых современников, уверенных, что революцию можно, мол, переиграть, начать февральскую и не дать ей перерасти в октябрьскую. Уже тогда масса мудрых людей видела: февральская — только первый приступ, за которым неизбежен роковой, другой.

— **Вам не кажется, что сейчас есть склонность идеализировать дореволюционную Россию, как совершенную и могучую страну?**

— Я преклоняюсь перед душой России, перед богатством ее духовных проявлений, перед строем жизни, который в ней был, но когда сейчас меня пытаются уверить, что это была абсолютно благополучная страна, не соглашаюсь. Вот хотя бы один простой пример: урожайность зерновых до революции была в два раза меньше, чем теперь. И когда говорят, что Россия кормила Европу, соглашаюсь, уточняя: за счет того, что народ недоедал.

Вы прекрасно знаете, что невосполнима жизнь каждого отдельного человека, тем более — смерть старой России. И мы должны благоговейно думать о том времени, которое почти не знаем, слишком многое впоследствии было наврано, затоптано, искажено.

— **Припоминая резкий окрик в зале филармонии, где вы выступали: «Хватит о земле», рискую спросить вас, почему фермерство по американскому образцу, рьяно насаждаемое у нас, не укореняется, не приживается. Нет перспектив?**

— Нет. Сейчас вдруг нашлась масса людей, которые пять лет назад ничего подобного не думали и не говорили, которые утверждают: поднять наше сельское хозяйство до уровня США можно только через семейные фермы. А вот точные цифры из очень хорошего энциклопедического словаря «Современные Соединенные Штаты». В США семейных ферм, которые пытаются насадить у нас, 1,5 миллиона. Они существуют в гораздо более выгодных условиях, но дают всего 8,5 процента сельхозпродукции, большую часть которой дают огромные агрофабрики, вооруженные совершенной техникой. И та огромная сельхозпродукция, благодаря которой США целиком обеспечивают себя и торгуют по всему миру, создается именно здесь. А когда появляются умники, насаждающие семейные фермы как выход из аграрных бед, им хочется возразить: дай бог, чтоб себя они прокормили.

— **Но в старой России были в основном мелкие крестьянские хозяйства...**

— Это правда, как правда и то, что в них было занято 85 процентов населения, а кормили они, соответственно, — 15. Сейчас у нас неизбежно получится обратное соотношение.

— **Поговорим о том, что интересно людям, читающим и любящим литературу. Вы хорошо знали Варлама Шаламова, ваше отношение к нему?**

— Я преклоняюсь перед его страдальческой судьбой, он был буквально перепахан историей, но богатой духовной концепции у него я не вижу. Стремился показать пафос того, что можно сделать с человеком, если ведешь его «в рай»? Но почему на уровне биологической паталогии? Жизнь человека, все же, не сводима к животному, а в его книгах я это вижу. Книги его останутся как крик ужаса.

— **Что вспоминается вам при имени Николая Рубцова сейчас?**

— Его невероятно тяжелая жизнь, в которую была заронена божья искра. Трудно представить, как он жил, обходясь без необходимейшего, без одежды, без дома. Какие-то общаги, комнаты. Все это оставляло вмятины несовершенства и на его стихах. Помните у него такое сочетание «звездная люстра», только для бездомного этот неуклюжий образ может означать нечто божественное! И, вопреки всему, в нем была такая устремленность к великому, что давала надежду жить. Как-то после его смерти заехали на рынок и вместо бутылки водки купили ему цветы. Кто-то заметил при этом: «Коля набил бы нам морду, узнав, на что деньги потратили». Многое вспоминается...

— **Наша беседа приближается к концу, оставляя открытым главный всех интересующий вопрос: как жить?**

— Остановиться и задуматься, не мотаться и не суетиться. Пока человек сам не сделает шаг из себя, ничего не переменится ни в нем, ни вовне. Опираться на самих себя, на свой опыт, на опыт жизни своих предков. Не слушать скороспелых указаний о срочном переходе к рыночным отношениям на западный манер. Древность живет в людях, ей дано ожить снова. Не может же погибнуть великая Россия, создавшая такое богатство жизни от поморов до казаков! Каждый, кто ощутит ее тысячелетнюю историю, свою причастность к ней — не потеряется. Я в этом не сомневаюсь.

С гостем беседовала Наталия СЕРОВА.

Долой многоэтажки!

Череповецкий городской Совет принял пакет документов, направленных на резкое сокращение многоэтажного строительства в пользу индивидуальной застройки. В этом году за счет городского бюджета будет завершено строительство только пяти многоэтажных домов.

Решено пересмотреть концепцию застройки двух микрорайонов, отдав землю тем, кто в состоянии за счет своих капиталов возвести коттеджи. Высвобождаемые при этом бюджетные средства намечено направить на строительство крайне необходимых водоочистных сооружений, других объектов коммунального назначения.

Владимир ЗОТОВ.

Поделись улыбкою своей

У вас плохое настроение? Тогда выберите часок, сходите в музей истории молодежного движения (Советский проспект, дом № 20) и посмотрите выставку работ учащихся художественной школы «Зимушка-зима». На душе сразу потеплеет, ведь нестабильность жизни, рост цен не властны над ребячьими душами. Дети остаются детьми и видят мир добрым и светлым.

Рисунки очень разные. Но объединяет их непосредственность восприятия. Двенадцатилетняя Юля Токанова изобразила родной город в зимнем убранстве. И глядя на ее картину, кажется, что ты идешь мимо уютных церквей и домов, украшенных деревянным кружевом. А вместе с Верой Борисовской и Олей Якуничевой можно побывать в заснеженном лесу, полюбоваться его обитателями — плутовкой лисой и красавцем лосем.

Однако взрослым придется поработать: стать членами жюри. Дело в том, что организаторы выставки — музей и областной фонд культуры — назвали ее выставкой-конкурсом. А значит, должен быть и победитель.

Ну как? Тогда — поделитесь своей улыбкой?

Мария ТАРАНЧЕНКО.

● *РТИ ПРИГЛАШАЕТ*

Лицензировать или не лицензировать

По мере перехода к рыночным отношениям все более возрастает необходимость регулирования транспортных услуг в интересах их потребителей. Решение этой задачи возложено на органы Российской транспортной инспекции. Одним из методов регулирования транспортного рынка является лицензирование перевозочной, транспортно-экспедиционной и сервисной деятельности, которое введено на территории области в апреле 1992 года.

Накопленный за прошедший период опыт показал, что для успешного решения этой задачи необходимо обладать подробными сведениями о провозных возможностях транспортников и необходимых объемах перевозок грузов и пассажиров. Постановлением главы администрации области от 24 декабря 1992 г. № 608 внесены коррективы в порядок лицензирования на автомобильном транспорте.

Одним из главных нововведений является обязательное лицензирование всех автомобилей, за исключением автотранспорта Вооруженных Сил, органов госбезопасности и внутренних дел. В это же время предусмотрено, что транспорт, ранее освободившийся от лицензирования, в 1993 году будет лицензироваться бесплатно, с возмещением органам транспортной инспекции расходов на оформление документов в размере 20 рублей за документ. Это требование относится к автомобилям агропромышленного комплекса, учреждений здравоохранения и связи, специальным и учебным автомобилям, транспорту, занятому на технологических перевозках без выезда на дороги общего пользования и некоторым другим автотранспортным средствам.

На лобовом стекле каждого автомобиля должна быть лицензионная карточка, в которой указываются вид перевозок, зона разрешенной деятельности, владелец машины и срок действия лицензии. Контроль за соблюдением лицензионного режима осуществляют органы транспортной, налоговой и автомобильной инспекций.

В ходе лицензирования предусматривается определение владельцам автомобилей дополнительных условий работы, которые будут включать привлечение ведомственных автобусов к попутным перевозкам пассажиров на городских маршрутах, перевозкам людей на дачные участки, привлечение грузовых автомобилей на вывозку мусора и снега, перевозки урожая, топлива для населения и т. д.

В каждом городе и районе администрация должна определить объемы необходимых перевозок, количество и принадлежность привлекаемого к ним транспорта и дать органам транспортной инспекции конкретные предложения по привлечению автотранспорта к социально-значимым перевозкам.

Руководители предприятий, учреждений и организаций, предприниматели, имеющие автотранспорт, обязаны в течение I квартала т. г. оформить лицензионные документы. По каждому району определены графики работы транспортных инспекторов, которые будут осуществлять прием заявлений и выдачу лицензий. Информация об этом будет доведена до владельцев автотранспорта через районные газеты и администрации городов и районов.

Н. ОВЦЫН,
зам. начальника областного отделения Ространсинспекции.

К ВЕТЕРАНАМ ВОЛХОВСКОГО ФРОНТА!

Дорогие друзья, однополчане! Советам ветеранов войны разрешено открыть в учреждениях Сбербанка текущие счета для хранения средств, образующихся из ежегодных добровольных взносов и отчислений. Поступившие от вас денежные средства будут использованы для оборудования музея боевой славы Волховского фронта, организации поисков останков воинов, погибших в боях, и их захоронения, а также подготовки к печати ваших рукописей-воспоминаний.

Деньги совету ветеранов войны Волховского фронта можно перечислить почтовым переводом по адресу: 107082, г. Москва, Ладожская ул., д. 12, сбербанк № 1568, филиал № 0808, на текущий счет № 70402, совету ветеранов Волховского фронта. **Через сбербанк по адресу:** Москва, ОПЕРО МГУ, сбербанк № 1568, филиал № 0808, расчетный счет № 164903 МФО 201906, на текущий счет № 70402, совету ветеранов Волховского фронта.

Если вы пожелаете дополнить ваши воспоминания о пребывании или участии в боевых действиях на Волховском и Ленинградском фронтах или выслать свою фотографию последних лет, то пишите по адресу: 121360, Москва, ул. Маршала Устинова, 18, кор. 2, кв. 446, Никольскому Валентину Николаевичу — председателю совета ветеранов войны Волховского фронта.

ВСПОМНИМ ВСЕХ ПОИМЕННО

К 30-ЛЕТИЮ ВОЛОГОДСКОЙ ГОРОДСКОЙ СЕКЦИИ ВЕТЕРАНОВ ВОЙНЫ

Наша секция возникла не на пустом месте. Еще в 1959 году ветераны войны объединились в небольшую краеведческую группу и начали научно-исследовательскую деятельность по воспитанию подрастающего поколения на славных традициях нашей армии и народа. В эту группу входили защитник Брестской крепости А. А. Виноградов, Герой Советского Союза В. М. Южаков, ветераны Гражданской и Отечественной войн В. М. Зыков, В. С. Киселев, А. И. Кротов и В. С. Сапон, работник областного краеведческого музея А. А. Трофимова и другие.

В феврале 1963 года краеведческая группа была преобразована в секцию ветеранов войны при областном музее. В работе секции большую помощь оказывали бывший комиссар партизанского отряда в Карелии М. Ф. Королев, Герой Советского Союза Н. И. Щетинин и работник горвоенкомата Н. Б. Белов. К концу года секция уже насчитывала полторы сотни активных членов. На предприятиях и в учреждениях областного центра стали создаваться советы ветеранов войны. Патриотическая работа в коллективах получила широкий размах. В дни открытых дверей в музее выступали с воспоминаниями активные участники боев за Родину. Работал молодежный лекторий. Регулярно проводились собрания ветеранов по случаю памятных дат и тематические вечера. Велась напряженная работа научно-исследовательского и поискового характера: Постоянно поддерживалась тесная связь со школами, техникумами и ПТУ, с красными следопытами. Ветераны войны активно помогали школьникам в создании уголков, комнат и музеев боевой славы. Они держали постоянную связь с воинами гарнизона и с молодежью города, были участниками формирования областного, городского и районных штабов похода по дорогам славы.

Первые пять лет городскую секцию ветеранов было доверено возглавить мне, а затем ею руководили М. Н. Мигай, В. С. Сапон и В. П. Лапшин. Более десяти лет председателем секции был полковник в отставке А. А. Андреев. Большой вклад в ее активную деятельность внесли партизан соединения Ковпака К. И. Михайлов, участники Гражданской и Отечественной войн А. А. Караулов и А. В. Смирнов, защитник Брестской крепости и партизан Чехословакии А. А. Скороходов, партизан Смоленщины А. Н. Воронков. В этот период с помощью М. Ф. Королева была подготовлена и издана книга о деятельности партизанского отряда «За Родину», сформированного на Вологодчине. Участники его — А. В. Козлов, А. П. Бушева, В. Ф. Кириллов, Е. В. Лебедев, Г. И. Милютин, М. П. Потлов включились в активную деятельность и организовали совет ветеранов партизанского отряда. Памятными и волнующими были встречи партизан отряда «За Родину» с вологжанами в областном центре.

За три десятилетия секция ветеранов провела сотни интересных мероприятий и тематических вечеров, встреч с молодежью, воинами гарнизона и учащимися, многое сделали по раскрытию славной героики родного края. Ветераны войны Н. Н. Задумкин, Н. А. Волков, В. К. Иванчук, А. Е. Бережной, Ю. А. Гладышев, В. А. Андрианов, В. М. Зыков, Г. А. Костоломов и многие другие в своих публикациях в печати подробно и обстоятельно рассказывали о героизме вологжан в годы войны. Многие ветераны войны принимали активное участие в издании книг «Вологжане — Герои Советского Союза», «Золотые звезды вологжан», «Генералы и адмиралы», «Во имя жизни на земле», «Солдаты славы не искали» и другие. Большой вклад по выявлению данных о формируемых на территории Вологодчины частей и соединений для фронта внес полковник В. П. Лапшин. Многое сделали по установлению имен воинов, захороненных на вологодских кладбищах, К. А. Шишов, А. А. Караулов, Г. Н. Сидоров и студенты ВГПИ.

Ветераны войны П. С. Кротченко и А. Я. Пекарь сделали для истории сотни фотографий участников минувшей войны. А П. С. Кротченко после себя оставил более 30 любительских фильмов о Вологодчине.

С июля 1992 года секция преобразована в Вологодский городской комитет Российской организации ветеранов войны. Утвержден новый Устав самостоятельной Российской организации, который зарегистрирован Министерством юстиции.

В настоящее время наш комитет, возглавляемый И. И. Слепокуровым, включился в активную работу по подготовке к 50-летию Победы над фашизмом.

А. МОРЩИНИН,
почетный член Вологодской городской секции ветеранов Великой Отечественной войны.

Тупик...

Стоит ли овчинка вычинки?

Сдача кожевенного сырья для жителей отдаленных деревень становится все большей проблемой. В добрые времена заготовители ездили по селам для сбора кожсырья, устраивали встречную торговлю, учили, как подготовить сырье к сдаче, сохранить его сортность.

Теперь такого не встретить... Те, кому поручено это дело, предпочитают ждать, когда сырье привезут сами сдатчики на приемные пункты. И как результат, в большинстве своем кожсырье не доходит до промышленной переработки.

Недавно зашел об этом разговор с ветераном животноводства из Шекснинского района. «Для молодых поездка в райцентр, — сказала она, — это потеря дневного заработка. После оплаты транспортных расходов выручки едва ли хватит на шоколадку для ребенка. А что касается нас, пенсионеров, так у многих ли хватит силы таскаться со шкурой в 10-15, а то и более килограммов. А кого-нибудь нанимать, так «овчинка вычинки не стоит». До весны поваляется, а там в землю «закопают».

А между тем в магазинах области не найдешь сегодня отечественной обуви из натуральной кожи. В сапожных мастерских из-за отсутствия материалов не берут на реставрацию и ремонт то, что легко могло бы быть восстановлено. Остается только один выход: идти к коммерсантам и покупать импортную суррогатную обувь по баснословным ценам.

Так стоит ли овчинка вычинки?

Георгий ДАНИЛОВ.

Из писем в редакцию

На веку, как на долгом волоку

А. Ф. ВЕЗА-ИВАНОВА, пос. Ида, Грязовецкий район:

СЛОЖНАЯ у меня судьба. Родилась я в деревне Вуолы Всеволожского района Ленинградской области. Были у меня отец, мать, две сестры и брат. Мы — финны, в семье говорили на родном языке. В 1939 году я пошла в первый класс в школу, где преподавание велось на финском языке. И тут вдруг все переменилось, начали учить на русском. Многие из нас перестали посещать школу.

Граница с Финляндией была всего в шести километрах. Когда началась советско-финская кампания, мы думали, нас эвакуируют. Но вывезли нас в сентябре 1941 года в Коми АССР. Там опять принялась ходить в школу, где был только коми язык. Русский начала забывать. С тем и вернулась в 1945 году в Ленинград. Опять пришлось осваивать русский.

А потом случилось и вовсе неожиданное. Училась я в ремесленном училище. Нас там было четыре финки: я — Анна Веза, Любовь Хаухия, Екатерина Яковлева и девушка по фамилии Халинен. К тому времени мы все были сиротами. В паспорт мне вписали: родилась 1 января 1933 года в городе Волосовске Ленинградской области. Города такого в области нет теперь вообще. Я как бы инопланетянка.

Но и тогда уже упрекали и спрашивали, на каком основании мне выдали паспорт, словно я сама его сделала. Но в милиции упирались и требовали свидетельство о рождении. Ни у кого из нас четверых его не было. Кончилось тем, что в марте 1950 года, за пять месяцев до окончания училища, нас опять вызвали в милицию и велели покинуть Ленинград в течение 72 часов. Мы, правда, не очень удивились: тогда выселяли всех финнов.

Я попала в Капшинский ЛПХ-3 Ленинградской области, но и оттуда меня выгнали. Отправили в Монзенский леспромхоз, в поселок Шипичное.

Дальше жила в постоянном страхе, что опять меня куда-нибудь прогонят. Но работала изо всех сил, терпела косые взгляды, надеялась на лучшее. Лучшего не дождалась. Вот уже 42 года обитаю в пределах Монзенского леспромхоза. Квартиры так и не получила, жилищные условия ужасные.

Когда в газетах стали писать о тяжелых судьбах репрессированных, я тоже обратилась в областную прокуратуру, хотела узнать, на что могу рассчитывать. Мне ответили, что в репрессированных я не числилась, так как ни тройкой, ни народным судом меня не судили.

Верно, не судили. Просто гоняли по белу свету, унижали, не давали свободно дышать.

Так кто же я? Финка, русская, коми? Репрессированная или свободная, которой просто не повезло? И на кого, на что мне рассчитывать?

М. Н. СТАШЕВСКАЯ, с. Нюксеница:

РОДИЛАСЬ в крестьянской семье. Четыре года учебы в школе пали на период войны. В школу мы ходили, но и в колхозе работали, зимой и летом. В мае закончилась война, а в июне сдавали экзамен на аттестат зрелости. Приехала комиссия из области, и мы все «провалили» химию, некому было преподавать ее. А я собиралась в пединститут, так как мечтала стать учительницей. Осталась дома, взяли в свою же школу пионервожатой. Вуз заканчивала заочно.

В 24 года стала директором Нюксенского детского дома. Приняла воспитанников семи национальностей. Это были дети военных лет. Помню: Витя Нагель — немец, Юлий Усенко — украинец, Рая Латынова — татарка, Хильма Мондонец — финка. Все были очень дружны.

Мы много трудились. Вручную носили воду, заготовляли дрова, сено для лошади.

За годы работы я ни одного воспитанника не наказала физически, за что в актах инспекторских проверок отмечали мою нетребовательность.

А как было сложно с личными делами ребят! Большинство документов поступало без печати, юридической силы они не имели, но и их я берегла пуще глаза, держала бумаги в сундуке, охваченном железом.

После меня директорами детского дома работали мужчины. Один из них, как мне потом сказали, все документы просто сжег. А сейчас бывшие воспитанники приближаются к пенсионному возрасту, пишут в роно, просят хоть чем-то помочь...

Ну что тут сделать? Могу дать и даю свидетельские показания, рассказываю о детях, которых довелось ставить на ноги. Собственно, и в редакцию поэтому обращаюсь. Хочу через газету сказать: милые, бывшие мои воспитанники, если помните меня, пишите, отвечу, буду рада.

В. ФОМИНА, п. Кадуй:

ПОМНИТСЯ, год назад интересовалась в книжном магазине Кадуя, куда продавцы девают произведения классиков марксизма-ленинизма. «А никуда, — ответили мне, — только место занимают, и списывать не дают». Недавно захожу в магазин и замечаю: полки с теми прекрасно изданными книгами поредели.

— Разбирают? — поинтересовалась я.

— Еще как! Недавно мужчина на мотоцикле подкатил, и чуть не всю коляску загрузил.

— А зачем ему, да еще в таком количестве?

— Бизнес делает. За границей труды Ленина пользуются большим спросом. В Польшу Ленина пачками везут. Раскупили все пионерские галстуки, горны, барабаны, комсомольские значки, флаги с серпом и молотом. Говорят, из флагов предприимчивые хозяйки шьют занавески, галстуки идут на отделку. Что же касается значков и горнов, то они тоже верно служат нашим доморощенным коммерсантам — иностранцы за этот товар дают валюту.

Вышла я из магазина и даже не знаю, что и подумать об услышанном. На душе как-то нехорошо...

В. В. ХАБАРОВ, г. Великий Устюг:

НА ГОРОДСКОМ кладбище в Великом Устюге, слева от церкви, находится неприметный обелиск с надписью: «Жертва эпохи времени. Иван Дмитриевич Соболев. Губернский военный комиссар. Покончил жизнь самоубийством. 1918 год». А на обратной стороне стихи от друзей-товарищей. Не очень складные и ясные, но от души.

Интересно было бы узнать — кто он, где родился, крестился, женился, как оказался в городе в качестве комиссара, какая драма послужила причиной, чтобы принести свою жизнь в «жертву эпохи времени»? Очередной запой безнравственного человека, муки совести за красное насилие, семейная трагедия?

Вправе ли мы оправдывать или винить ушедших? Полагаю, что следует задаться другим вопросом: «Кто поймет и простит?». Но прежде чем понять и простить, нужно знать всю горькую истину нашей недавней и давней истории. И я хочу знать, где зарыты кости моего деда — солдата царева, расстрелянного в черном 1938 году. Куда прийти с поклоном?

Меня интересует и еще один вопрос — почему в названиях городских улиц нет имени земляка нашего Булдакова, заведовавшего «Русско-Американской пушной компанией» и оставившего нам бесценную библиотеку, здание педучилища, парк и добрую память о себе? В Череповце есть памятник В. В. Верещагину и улица имени его, и верещагинские дни проводятся, и едут люди на этот праздник со всего света.

Да разве один Булдаков забыт в Устюге Великом? Я хочу иметь в красивом переплете не книгу про богатых, которые плачут чаще, чем бедные, а историю города своего со всей его великой и трагичной судьбой. Естественно, встает вопрос о финансах, но сколько построено на Руси храмов и памятников на народные средства. Неужели устюжане не помогут в деле благом и нужном? Найдутся, думаю, деньги у людей и на достойную литературу, и на памятники скромные, но вечные.

И последний вопрос у меня к архивистам и краеведам нашим. Почему и когда из городского архива вывезены в Москву все уникальнейшие документы, относящиеся ко временам основания города? Почему не ставится этот вопрос перед нынешними властями? Не пора ли с помощью широкой общественной поддержки вернуть их на свое место? Они еще очень пригодятся нам и детям нашим, которые, хочется надеяться, будут любопытнее и справедливее нас.

Подготовила Серафима ВЕСЕЛОВА.

АУКНЕТСЯ — ОТКЛИКНЕТСЯ

Шеф выпуска — Юрий АЛЕКСАНДРОВ

«ИЛ». ВЕРТИКАЛЬНЫЙ ВЗЛЕТ

Родословие Авиационного комплекса, связанного с именем выдающегося земляка академика С. В. Ильюшина, представляет для вологжан особый интерес. Конструкторским бюро, которым долгие годы руководил Сергей Владимирович, создано более ста различных типов самолетов, а серийными заводами выпущено около шестидесяти тысяч машин с маркой «Ил». Это является абсолютным рекордом в мировой авиапромышленности. С 1970 года фирму возглавляет ученик С. В. Ильюшина Генрих Новожилов. Авиационный комплекс под его началом состоит из конструкторского бюро, опытного производства, летно-испытательной базы. Планируется создание авиационной корпорации «Ильюшин», в которую войдут Авиационный комплекс и Воронежское авиационно-производственное объединение, выпускающее серийные самолеты.

В начале года фирма Г. Новожилова отметила шестидесятилетие. Конструкторское бюро опытного самолетостроения, начинавшее со штата из шести человек во главе с Ильюшиным, выросло до комплекса, в котором занято несколько тысяч служащих. Оно способно осуществлять проекты в широком диапазоне — от конструирования самолетов для местных линий до разработки тяжелых авиалайнеров, предназначенных для воздушных сообщений между континентами. 1993 год открыт сертификацией лайнера «ИЛ-96-300». Машина способна перевозить 262 пассажира на расстояние 9500 километров, первая серия из девяти машин будет изготовлена в Воронеже. С передачей самолета в эксплуатацию планируется открыть постоянные маршруты в Хабаровск, Магадан, Сингапур, Сан-Франциско, Нью-Йорк. Совместно с ведущей американской фирмой, специализирующейся на производстве авиадвигателей, авиакомплекс имени С. В. Ильюшина завершает модификацию самолета «ИЛ-96 М». Первый полет намечен на март этого года. Считают, что по своему уровню новый авиалайнер сопоставим с перспективными западными разработками и сможет конкурировать с «Боингом-747». В ближайших планах фирмы — начало производства самолета для местных линий «ИЛ-114» и легкой машины для деловых людей «ИЛ-103».

Итак, традиции, новаторство конструкторской мысли, заложенные Сергеем Владимировичем Ильюшиным, живут и приумножаются.

К сожалению, следует отметить и другое. Краеведческая работа на примере жизни и деятельности выдающегося земляка значительно снизилась. Небольшой, но интересный музей, посвященный С. В. Ильюшину в бывшем городском Доме пионеров, уже перестал играть роль заметного центра духовного воспитания школьников. Мало что слышно нынче и об экспозиции такого же плана в народном музее села Кубенское. Ушла в небытие традиция возлагать цветы к памятнику Генерального конструктора Ильюшина в Вологде. Думается, что все это вместе взятое — досадные издержки нового времени. Светлой памятью о земляке являются самолеты, носящие его имя, но уже созданные учениками.

КИРИЛЛОВ. ЮБИЛЕЙ НЕ ЗА ГОРАМИ

Двум жемчужинам в короне города у Сиверского озера — Кирилло-Белозерскому и Ферапонтову монастырям исполнится в 1997 году по шестьсот лет. Они непременно должны засверкать блеском молодости, стряхнув пыль веков.

Об этом шла речь на первом заседании оргкомитета, взявшего на себя труды и хлопоты подготовки к памятным датам. Сделать предстоит многое. Глава районной администрации Н. Титов, директор музея-заповедника Г. Иванова, депутат городского Совета Н. Боровиков и другие заинтересованные лица говорили, что средства, вложенные в реставрацию памятников русской старины и инфраструктуру, ориентированную на туризм, вернутся сторицей.

Денег требуется много, не менее 50 миллионов рублей. Между тем государственная казна не богата. Следовательно, предстоит объединить силы и средства федерального и областного бюджетов, Православной церкви, коммерческих структур. Представитель Президента Г. В. Судаков считает, что предстоящая юбилейная дата — событие отнюдь не местного масштаба. Он заявил: «Нужно сделать все, чтобы убедить правительство и парламент в своевременности присвоения Кирилло-Белозерскому, Ферапонтову монастырям, городу Кириллову и селу Ферапонтово статуса особо ценных объектов культурного наследия народов Российской Федерации».

Решено провести подготовительные работы по созданию в Кириллове центра обучения реставраторов среднего звена (каменщиков, плотников, столяров, кровельщиков). Будет разработано положение о порядке лицензирования всех видов туристской деятельности на территории района и порядке уплаты местных сборов. В более отдаленной перспективе предполагается создать мастерскую по изготовлению церковной утвари, облачений, открыть воскресную школу, создать общество Преподобного Кирилла Белозерского. Неотложной проблемой названо строительство общежития для преподавателей и учащихся областного училища культуры. Оргкомитет одобрил инициативы, в основе которых популяризация представлений о месте кирилловских святынь в истории национальной культуры и духовности, а также коммерческая выгода. Предполагается издать альбом «Художественные памятники Кирилло-Белозерского музея-заповедника, ряд буклетов, юбилейный знак в память о шестисотлетии памятников народного каменного зодчества, каждый из которых отдельной строкой вписан в историю государства Российского.

● *ИЗ ПЕРВЫХ УСТ*

НИЧТО НЕ ВЕЧНО ПОД ЛУНОЙ...

Директор вологодского драматического театра Л. К. Поздняк собирается в дорогу.

— Говорят, в Бельгию!

— Да, хотя не завтра. Скорее всего, в конце февраля.

— Зачем!

— От имени и по поручению коллектива театра уполномочен заключить договор о творческом сотрудничестве с театром города Льежа.

— Простите, но весьма неожиданный пассаж. Наш театр, насколько помнится, дружил в свое время с коллегами из Венгрии, Германии. Откуда вдруг столь неожиданный интерес к Бельгии!

— Времена меняются. Ничто, как говорится, не вечно под луной. Сотрудничество, неважно, сколь продолжительно оно по времени, оставляет след, обогащает опытом. Не беда, что в силу самых разных обстоятельств творческие обмены испытывают в своем развитии пики и спады. Что касается Льежского театра, то у него, как и у нашего коллектива, — давняя история, давние традиции. Вырисовываются весьма заманчивые контуры сотрудничества. Например, мы намерены поставить спектакль-дубль или спектакль в исполнении лучших актеров трех театров.

— Трех!

— Именно так: бельгийского, русского и немецкого, скорее всего Нюрнбергского драматического. Почему бы не попробовать?

Наш спектакль «Плутни Скапена», показанный в минувшем году в Москве, вызвал большой интерес в среде дипломатического корпуса. Атташе по вопросам культуры увидели в провинциальном российском театре нечто такое, что может быть интересным в их странах. Именно отсюда и потянулась ниточка в Бельгию.

Юрий АЛЕКСАНДРОВ.

● *АНТОЛОГИЯ ОДНОГО СТИХОТВОРЕНИЯ*

РОМАНС

Не говори: любовь пройдет,
О том забыть
твой друг желает;
В ее он вечность уповает,
Ей в жертву счастье
отдает.
Зачем гасить в душе моей
Едва блеснувшие
желанья?
Хоть миг позволь мне
без роптанья
Предаться нежности твоей.
За что страдать?
Что мне в любви
Досталось от небес
жестоких
Без горьких слез, без ран
глубоких,
Без утомительной
тоски?
Любви дни краткие даны,
Но мне не зреть
ее остылой;
Я с ней умру, как звук
унылый
Внезапно порванной
струны.

А. ДЕЛЬВИГ.

ФОТО К СУББОТЕ

Понедельник на этой неделе был необычным. Татьянин день — этим все сказано.

На нашем снимке Она, по имени Татьяна. Красивая и счастливая. Ее улыбка дает повод для небольшого рассказа, что и предлагаем сделать читателям. Если получится — обещаем напечатать. Пароль на конверте с листочками вашего творчества — «Татьянин день».

НАША ДАЧА ◆ НАША ДАЧА

НА ПОРОГЕ ФЕВРАЛЬ: НОВЫЕ ЗАБОТЫ

Если вы хотите иметь красные помидоры в горшках на подоконнике в июне, посейте семена на рассаду не позднее пятнадцатого февраля. Чтобы получить свежие огурцы к первомайским праздникам, семена на рассаду надо посеять не позднее 20 февраля. Учтите наличие семян, оставшихся от посева прошлых лет, проверьте их на всхожесть.

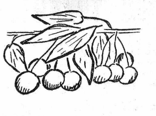

Определение процента энергии прорастания и всхожести семян.

Предположим, что на проращивание заложено 100 семян капусты. Семена ежедневно просматривают, проросшие подсчитывают, записывают их количество в тетрадь, а затем выбрасывают. Если на третьи сутки проросло 50 семян капусты из 100 заложенных, это значит, что энергия прорастания семян 50 процентов. Допустим, общее количество проросших семян на седьмые сутки составило 80 штук. Это значит, что всхожесть данной партии семян капусты 80 процентов.

Зная всхожесть семян, можно точнее установить норму их высева и обеспечить нужную густоту посевов.

Семена помидоров, огурцов вызревают одновременно, поэтому обладают более высокой всхожестью — 80-90 процентов. У моркови, петрушки, пастернака всхожесть колеблется от 45 до 80 процентов, у лука 50-80, у капусты, редиса — 60-90 процентов.

Сеять лучше свежими семенами. Исключение — огурцы. В сухом проветриваемом помещении всхожесть семян лука, петрушки, моркови сохраняется два-три года, баклажанов, перца — три-четыре, капусты, редиса, репы, редьки — три-пять, свеклы, салата, шпината — три-четыре, бобовых, тыквенных, помидоров — до трех-шести лет. Семена огурцов, если их хранить при температуре не менее пятнадцати градусов, не теряют всхожести до 10 лет.

Если семена есть, можно начать посев на бумаге. Как это сделать? Читайте в сегодняшнем выпуске «Нашей дачи».

Да, пришел срок закладки семян огурцов на длительное прогревание для посева в весенней теплице и открытом грунте. О том, как оно проводится, читайте в следующем выпуске «Нашей дачи».

И еще. Осматривайте время от времени заготовленное биотопливо. Не дайте ему разогреться преждевременно. Разбросайте вилами тонким слоем, а когда остынет — соберите и уплотните вновь.

Продолжайте собирать золу. Проверьте лишний раз, как хранятся картофель и овощи.

ТЕТРАДЬ В ГАЗЕТЕ

ПОГОДА, ОБЫЧАИ, ПРИМЕТЫ

Сегодня — Антон Перезимник. В этот день случается теплая погода. Сведущие же люди говорят: «Обнадежил Антон теплом на один день». Уже 31 января (Афанасий и Кирилл) могут нагрянуть Афанасьевские морозы. а они шуток не любят.

Если на Афанасия вьюга и метель — весна затянется. В шутку обычно говаривали: «Не диво, что Афанасий Ломонос морозит нос, а ты подожди Тимофея Полузимника, (4 февраля) Тимофеевских морозцев».

На пороге февраль — вьюговей. В феврале сильные морозы — короткая зима. Длинные сосульки — долгая зима.

У февраля два друга — метель да вьюга. Чем холоднее в феврале, тем теплее в марте.

СЛОВАРИК

Коробочка — сухой многосемянный плод растения, образованный двумя или несколькими плодолистиками.

Костная мука — порошкообразный продукт переработки костей убитых животных, содержит кальций и фосфор. Используется как удобрение.

Крона — надземная разветвленная часть дерева. Крону плодовых и декоративных деревьев формируют обрезкой, обычно с учетом их природных особенностей.

● *СПОРТ*

КАК В БЫЛЫЕ ГОДЫ

Давно так успешно не выступали наши конькобежцы, как на зональной спартакиаде Северо-Запада России в Кирове. В общем зачете они завоевали «серебро», уступив лишь хозяевам льда. Одна из сенсаций — второе место череповчанина Сергея Мариничева на десятикилометровой дистанции.

В числе лучших был Юрий Коряковский из Череповца: второе место на тысяче метров, третье — на «полуторке», четвертое — на пятисотметровке (здесь нашему земляку не повезло: он упал).

Петр НИКОЛАЕВ.

ДОМОЙ С НАГРАДАМИ

Вернулись из Липецка наши ведущие легкоатлеты, участвовавшие в чемпионате Центра и Северо-Запада России.

На восьмисотметровке первым с результатом 1 минута 52,7 секунды был опытный Олег Ефимов из Череповца. Он, кстати, попал в финал, который в феврале пройдет в Москве. На этой же дистанции вологжанка Ольга Семенова стала третьим призером. Чуть хуже выступила Ольга Столбова: четвертые места на восьмисотметровке и «полуторке».

В общем зачете сборная области была шестой.

Отличились легкоатлеты и на зональном первенстве среди юношей и девушек 1974-1977 годов рождения в Санкт-Петербурге — третье командное место. У череповчанина Андрея Наквасина первое место в беге на 1500 метров и второе — на три тысячи метров. Его земляк Юрий Кукушкин — третий на восьмисотметровке. Вологжанин Антон Прокшин победил на дистанции 200 метров, а в беге на шестьдесят метров стал вторым призером.

А. Наквасин, Ю. Кукушкин, А. Прокшин, а также С. Уварова из Череповца (четвертое место на «полуторке») вышли в финал первенства России, который состоится в Чебоксарах.

Николай ПЕТРОВСКИЙ.

ПОГОДА

В период с 31 января по 1 февраля по области ожидается облачная с прояснениями погода, местами слабый снег. Ветер северо-восточный, 2—7 м/сек. Температура ночью —16, —21, местами —28, днем —11, —16. 1 февраля временами небольшой снег. Ветер южный, 5—10 м/сек. Температура ночью —12, —17, местами —22, днем —4, —9, местами —14.

Акционерное общество

«ВАСИЛИСА»

реализует со склада в Вологде:

1. ТКАНЬ ПОДКЛАДОЧНАЯ (саржа) шир. 100—110 см по цене 210 руб.

2. УТЕПЛИТЕЛЬ ПОДКЛАДОЧНЫЙ (синтепон, ватин) шир. 150 см по цене 200 руб.

3. ПОСУДА ФАРФОРОВАЯ в ассортименте.

Оплата за наличный и по безналичному расчету.

ОПТОВЫМ ПОКУПАТЕЛЯМ — СКИДКА ДО 15%

Принимаются заявки на постоянные плановые поставки.

АДРЕС: 160009, г. Вологда, ул. ВЕТОШКИНА, 23, ТЕЛ.: 2-06-97, МАГАЗИН «ВАСИЛИСА».

ПОКРЫШКИ ДЛЯ МАЗов и КамАЗов

РЕАЛИЗУЕМ со склада в Петрозаводске

АВТОРЕЗИНУ

320×508 по цене 23 800 руб. и 260×508 Р по цене 19 700 руб.

Предоплата — 100%.

Контактный телефон в Петрозаводске: (814-00) 7-48-85.

ФИЛЬМЫ

30, 31 января, 1 февраля

ЛЕНКОМ. 30-31 января — **«Однажды преступив закон».** Сеансы: 10.30 (льготный), 14.30, 16.30, 20.30. На сеансах в 12.30 и 18.30 — **«Синьор Робинзон».** 1 февраля — **«Сердца трех».** Сеансы: 11.20 (льготный, для пенсионеров и инвалидов — бесплатно, вход по удостоверениям), 13.40, 16, 18.20, 20.40.

«САЛЮТ». 30-31 января — **«Бабник-II».** Сеансы: 12.50, 14.40, 16.20, 18.10. На сеансе в 20 часов — **«Калигула»** (две серии). 1 февраля — **«Однажды преступив закон».** Сеансы: 12.10, 14.10, 16.10, 18.10, 20.10. ВИДЕОЗАЛ. 30-31 января — **«Попутчик».** Сеансы: 12.30, 14.30, 16.30, 18.30, 20.30. 1 февраля — **«Сексуальный ответ».** Сеансы: 12, 14, 16, 18, 20.

«РОДИНА». 30-31 января — **«И слоны бывают неверны».** 1 февраля — **«Второе безумное приключение».** Сеансы: 14.30, 16.30, 18.30, 20.30.

«ОКТЯБРЬ». 30-31 января — **«Три дня вне закона».** Сеансы: 14 (кроме субботы), 16, 18, 20. 1 февраля — **«Через канализацию».** Сеансы: 16, 18, 20. **Для детей 31 января в 12 часов — «Королевство кривых зеркал».**

«СПУТНИК». 30-31 января — **«Через канализацию»,** 1 февраля — **«Бабник-II».** Сеансы: 16, 18, 20. **Для детей 31 января в 12 часов — «Принцесса-павлин».**

Радио

СУББОТА, 30 ЯНВАРЯ

7.00—8.10 — Информационная программа. 8.10—9.00 — Рекламно-музыкальная программа. 15.10—16.00 — Радиопрограмма «А что у вас».

ВОСКРЕСЕНЬЕ, 31 ЯНВАРЯ

8.10—9.00 — Музыкальная передача «Любимые мелодии».

5 февраля с 17 часов Грязовецкая школа-интернат проводит ВСТРЕЧУ ВЫПУСКНИКОВ.

Частные объявления

Меняю однокомнатную в п. Мурмаши Мурманской обл. (14 кв. м, 3 этаж, кухня 8 кв. м,) на равноценную в Вологде (с придачей до 150 тыс. руб. или 100 тыс. + швейная электромашина). 183057, г. Мурманск-57, а/я 1187, Петрову В. В.

Продаю ваучеры. т. 3-70-42 (до 10 и после 18).

Продаю «Москвич-2140» в хорошем состоянии или обменяю на ВАЗ-2106 с доплатой. т. 3-34-74.

Куплю квартиру. т. 3-70-42 (до 10 и после 18).

Куплю русские ювелирные предметы, золото. Ул. Горького, 20, кв. 2 (с 8 до 18).

Предлагаю работу за СКВ, несколько тысяч долларов в месяц. Почтовый перевод на 250 руб. + конверт с адресом: 161300, г. Тотьма Вологодской обл., а/я 87, предъявителю паспорта VI-ОД № 580318.

1 миллион и более; практически не выходя из дома за 2-3 месяца. Почтовый перевод на 250 руб. + конверт с адресом: 161300, г. Тотьма Вологодской обл., а/я 87, предъявителю паспорта VI-ОД № 580318.

Вологодский пединститут выражает глубокое соболезнование доценту Пудожгорскому Владимиру Константиновичу в связи с кончиной его матери.

Производственная фирма «Полиграфист» выражает глубокое соболезнование ведущему специалисту по эксплуатации энергосистем Киселеву Валерию Северьяновичу по поводу смерти его отца.

ДЕНЬ ЗА ДНЕМ

● Театр-студия «Зеркало» продолжает показ благотворительного спектакля «Папина сказка». У детей и взрослых добрая по духу и настроению сказка пользуется несомненным успехом. Очередные встречи в доме по улице Мальцева, 18 состоятся сегодня и завтра.

● Экспресс-выставка «Находки сезона» открылась в Череповецком музее археологии. Представлены результаты летнего полевого сезона, по словам заведующего музеем А. Кудряшова, «необычайно удачного». Музей является единственным в северном регионе владельцем экспозиции подобного направления.

● Кандидат исторических наук А. В. Камкин побывал в гостях у книголюбов Вологодского подшипникового завода. Представлен итог многолетней работы ученого-исследователя — книга «Православие на севере России». Желающие смогли приобрести новинку с автографом автора.

● В череповецком спортивно-концертном зале «Алмаз» состоялось открытие фестиваля «Спорт для всех». С показательными выступлениями гимнастов, борцов, боксеров познакомились сотни гостей праздника. В сводной развлекательной программе выступили лучшие художественные коллективы города, а в шоу «Девочка моя» — звезда эстрады Сергей Крылов.

● В Вытегре отмечен интерес к краеведению. В школах города проведен конкурс «Родословие твоей семьи», общими усилиями краеведов нанесены на карты все исчезнувшие в озерном крае деревни.

● Час с поэтессой Ольгой Фокиной провела в местном эфире журналистка Татьяна Файнберг. Программа, выполненная в стереофоническом варианте и транслировавшаяся в удачное время, судя по откликам слушателей, принята с благодарностью.

● Неизвестно какими судьбами в Харовск попал «Международный словарь непристойностей, или Путеводитель по скабрезностям и неприличным выражениям в русском, итальянском, французском, немецком, испанском, английском языках». Брошюра, над которой со знанием дела потрудился кандидат филологических наук доцент Н. Н. Кохтев, продавалась у железнодорожного вокзала за сумму, равную стоимости килограмма сливочного масла.

Главный враг грампластинок — пыль. Каждый раз, достав их из конверта, протирайте чуть влажной байковой тряпкой. Берите пластинку только за края. Иглу проигрывателя ставьте не на запись, а на дорожку, где нет записи.

● Ускорить размораживание холодильника поможет обычный домашний вентилятор. Выньте продукты из холодильника, откройте крышку морозилки. Установите вентилятор против камеры холодильника на расстоянии 10-15 см. Нагнетаемый им воздух в течение 10-15 минут растопит снежную шубу. Останется вымыть и вытереть холодильную камеру.

● Для снятия налета со стенок колбы термоса достаточно в течение недели заваривать в нем крепкий чай. Налет сойдет пластами без всякого иного вмешательства.

● Ножи лучше не держать вместе с вилками и ложками—от соприкосновения с ними они быстро тупятся.

● Чтобы не выкручивались ножки кухонных табуреток, сделайте у их основания резиновые прокладки.

● *С УЛЫБКОЙ.*

НЕ ПОДЕЛИЛИ. Рис. А. АЛЬХИМОВИЧА.

НАША ДАЧА ◆ НАША ДАЧА

ТЕТРАДЬ В ГАЗЕТЕ. ВЫПУСК № 83

● *О ДЕЛАХ НАСУЩНЫХ*

НЕ ПАСОВАТЬ ПЕРЕД ТРУДНОСТЯМИ

Похоже, жизнь садоводов и огородников в последнее время сильно усложнилась. Труднее теперь купить навоз, торф. Вздорожали стройматериалы, и сейчас не просто провести ремонт подъездных путей, водопровода, вспомогательных объектов. А тут еще беда. Прямо-таки поветрием стали разгромы дач, хулиганство, воровство.

Как справляются с этими проблемами в садоводческом кооперативе «Радужное»? С таким вопросом мы обратились к его председателю М. М. ГАЛОЧКИНУ, который более десяти лет выполняет нелегкие обязанности руководителя товарищества и приобрел немалый опыт. Вот что рассказал Михаил Михайлович.

— Конечно, любое садоводческое товарищество никак не минуют многие острые проблемы. Не один год потребуется для благоустройства территории. Такое крупное товарищество, как наше, насчитывающее 650 дачных участков, чтобы нормально жить, должно иметь свое хозяйство, материальную базу, подстанцию, технику. Всем этим мы, конечно, обзавелись давно. Построен гараж, приобретены два трактора, гусеничный и колесный. С помощью их мы смогли многое сделать по благоустройству дорог, подъездных путей. Использовали технику и для доставки удобрений. Разумеется, свое хозяйство постоянно приходится расширять. В настоящее время своими силами строим еще одну трансфо-

рматорную подстанцию, так как возможности первой — недостаточны. Конечно, со столь сложными обязанностями одному председателю кооператива не управиться, помогают члены правления, многие дачники.

Наш кооператив расположен в районе станции Дикая, отдаленность играла свою положительную роль, случаев разгрома дач не наблюдалось. Однако береженого Бог бережет. Прошлым летом повели разговор о необходимости организовать дежурство. Не получилось. Мало нашлось охотников. А в ноябре в восьми домиках побывали лихие люди, похищены вещи. Что ж, ЧП станет для нас уроком.

Считаю, без дежурства нельзя. Оно необходимо, чтобы владеть обстановкой, в случае ЧП немедленно, по горячим следам сигнализировать в милицию. Лишь в этом случае возможна эффективная ее помощь. К сожалению, эта простая истина не всеми садоводами четко усвоена. С правонарушениями можно покончить, если объединим силы садоводов и правоохранительных органов. И, судя по обстановке, это делать надо незамедлительно. В любом деле не следует пасовать перед трудностями.

ВОЗЬМИТЕ НА ЗАМЕТКУ

УДОБРЕНИЕ ИЗ ПЕЧКИ

Зима — самое время заготовлять золу. Пока немалая часть ее на селе пропадает. Скажем, в каждой ли пекарне, в каждой ли столовой есть места для хранения золы? А она, кстати, очень боится сырости, теряет такой важный компонент, как калий.

Зола — отличное удобрение для наших северных подзолов. Содержит до тридцати элементов, необходимых для питания растений. Кальция в ней — до восемнадцати процентов, калия — даже до 35, очень ценного фосфора — до пяти-шести.

Особенно любят золу картофель и корнеплоды.

В заключение отметим, что есть в Вологде огородники, ухитряющиеся заготовлять золу весьма оригинальным способом. В зеленой пригородной зоне они собирают и жгут древесные остатки от санитарных рубок. Получается немало золы. Польза двойная. Уничтожается еще и лишний мусор в пригородных лесопарках.

● *ДЛЯ ВАС, МЕЛОМАНЫ!*

МУЗЫКА С ОСТРЫМИ УГЛАМИ

ТРЕТИЙ РАЗ в нынешнем сезоне я пишу о Шостаковиче. За это время А. Ведерников впервые в Вологде сыграл его Первую сонату для фортепиано, В. Овчаров впервые в Вологде спел «Антиформалистический раек», наконец, состоялся трехдневный Фестиваль камерной музыки этого классика XX века. Возможно, это дело случая. А, может быть, в нашем провинциальном городе отозвалось эхо того взрыва заинтересованности к музыке великого мастера, эпицентр которого находится, увы, за пределами его родины. Пресса сообщает, что в последние годы в Европе и США прозвучали пятнадцать (!) полных циклов всех симфоний Шостаковича, что по числу исполнений он вошел в ряд симфонистов на уровне Бетховена, опередив Малера и Берлиоза. А ведь еще полтора десятилетия тому назад казалось, что музыкальные идеи его сочинений давно отзвучали и имеют мало отношений к современности. Что же произошло? Что изменилось? И поскольку музыка осталась той же, напрашивается ответ: изменились Время и мы, живущие в этом Времени.

Концерты, прошедшие в рамках фестиваля в Вологде, убеждают, однако, что все значительно сложнее. В связи с музыкой Шостаковича возникает впечатление, что именно сейчас с нее сбросили полупрозрачную завесу-вуаль, которая мешала разглядеть истинные очертания ее смысла, скрывала их, смягчала остроту их изломов. Издатель скандально-знаменитых мемуаров Д. Шостаковича («Свидетельство») С. Волков, считает, что даже столь признанный и авторитетный исполнитель, как Е. Мравинский, которому композитор поручал почти все премьеры своих симфоний, сглаживал звучание этой музыки, чтобы сделать ее более «проходимой». Но вот наступил момент, когда все страхи развеялись, когда политическое кредо Мастера благодаря публикации «Свидетельства» стало очевидным, когда исполнители заговорили в полный голос, когда вышли на свет Божий сочинения, долгие годы лежавшие под спудом, и все это совершенно иначе окрасило уже знакомую музыку: творчество Мастера обрело новое звучание, новый смысл, оказалось истинным Свидетельством — бесспорным и неотразимым.

Среди музыкантов-исполнителей, причастных к новому прочтению творений Шостаковича, уже давно открывшему для себя и открывающему для других весь потенциал страсти, боли, сарказма, заложенный в этой музыке — пианист Исаак Изачек. Переживая эту музыку как трагедию Судьбы своего поколения, он ищет и находит единомышленников среди музыкантов разных возрастов, известных и только начинающих свой путь артиста, заражая их глубиной проникновения в дух этой музыки. Более двадцати фестивалей камерной музыки Д. Шостаковича состоялось в разных городах нашей страны по инициативе и при самом непосредственном участии этого замечательного музыканта. В декабре фестиваль посетил Вологду. Его программа включала шедевры композитора, созданные для ансамблей с участием фортепиано: Три сонаты — скрипичную, альтовую и виолончельную, фортепианные Трио и Квинтет, Сюиту для баса «Сонеты Микельанджело». А открылся фестиваль монументальной Прелюдией и фугой ре минор для фортепиано из цикла «24 прелюдии и фуги». Из этого обширного списка не прозвучала Соната для альта и фортепиано: альтист не сумел выбраться из Владивостока, где гастролировал ранее — не летали самолеты. Вел программу, сопровождая ее интереснейшим комментарием и подробным рассказом о композиторе, известный петербургский музыковед, профессор Михаил Бялик.

Невозможно подробно рассказать о каждом сочинении, прозвучавшем в эти три памятных вечера. Поэтому лишь несколько слов о двух премьерах, вызвавших особый резонанс. Вначале — о скрипичной Сонате. Это одно из поздних сочинений Шостаковича, справедливо причисляемое к глубочайшим и сложнейшим его высказываниям. Соната требует от исполнителей полного интеллектуального и духовного погружения в сущность музыки и незаурядного мастерства, необходимого для реализации заложенного в ней смысла. И вот такое сочинение в ансамбле с И. Изачеком исполнил 18-летний Михаил Ашуров, студент-первокурсник Московской консерватории. Можно сказать, что публика стала свидетелем истинного подвига — исполнительского и педагогического. Конеч «режиссерский пульт» эт воплощения находился пианиста: он управлял р ворачивающейся на на глазах музыкальной д мой; однако, скрипач б отнюдь не безропотн безвольным исполнител но сумел освоить огр ный потенциал Сонат были моменты, когда и циатива сосредоточивал в его руках, и тогда он шел в себе силы, чт достойно выдержать ко сальный накал этой муз Знаменитое Трио па И. И. Соллертинского в логде исполнялось м раз. И все же я назы именно это его прочте премьерой, ибо такого на моей памяти не б Сочинение оказалось весомым, насыщенным кой остротой сиюминут переживания, что его п то невозможно было принять как очередную терпретацию знакомой зыки — это был ожог, отпускавший» даже н — такой силой отлича послезвучие этого испо ния.

«Я с детства не л овал. Я с детства уго совал!» — под этими стными строками Павл гана как-будто стоит и пись Д. Шостаковича, рые углы его музыки бивают пелену безр чия, бередят душу. совесть. Как это сво менно и современно!

Морис БОНФЕЛЬ

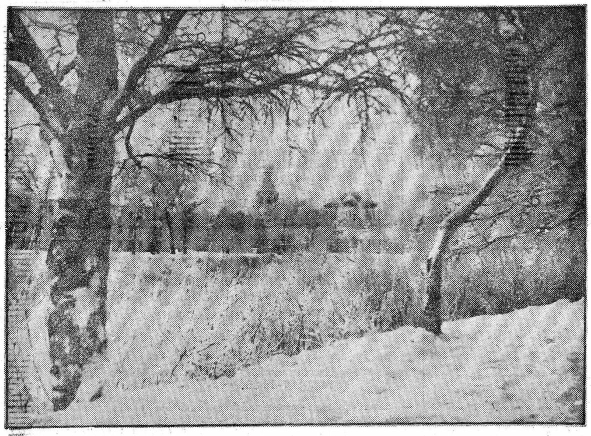

ЗИМНИЙ ЭТЮД. ФОТО В. МАШАНОВА.

● *НОВИНКИ*

«РУСЬ»—ЖУРНАЛ ДЛЯ ВСЕХ

Выход в свет литературно-исторического журнала «Русь», судя по откликам во многих центральных газетах и журналах, стал заметным явлением в литературной жизни России. Перелистаем страницы шести уже вышедших номеров, назовем наиболее значительные материалы.

«Слово о насущном» — так называется раздел, в котором публикуются публицистические статьи и очерки об острых проблемах современности, а также перепечатываются неизвестные или малоизвестные материалы прошлых лет. Здесь была опубликована статья талантливого представителя русского зарубежья Бориса Зайцева «Ответ Мюллеру», глава из статьи Александра Солженицына «Как нам обустроить Россию» и интервью с Натальей Солженицыной.

«История Отечества» — один из основных разделов журнала «Русь». Василий Розанов, Николай Второй, Александр Керенский, Борис Савинков, Владимир Набоков, Василий Шульгин — вот только перечень деятелей русской истории, имена которых прозвучали в этом разделе. Здесь же были опубликованы и материалы к размышлению: «Темное дело» большевика Малиновского» и «Была ли русская революция?», очерк-расследование Федора Морохова «Трагедия Есенина-поэта-пророка».

Раздел «Литературная Русь» составляют произведения писателей России. В журнале были опубликованы исторические повести смоленского прозаика Евгения Алфимова «Федор Конь» и нижегородца Валерия Шамшурина «Ярославское стояние». Большое место в этом разделе занимает русское литературное наследие. Впервые в России были опубликованы главы из книги Алексея Ремизова «Россия в письменах», очерк Владислава Ходасевича «Дуэльные истории Пушкина», повесть Николая Кочина «По вольному найму».

Извлеченный из архивов КГБ рассказ Анны Барковой, очерк Валентина Пикуля и воспоминания о нем, рассказы о Николае Рубцове, литературоведческие статьи — все это дает широкую панораму русской литературной жизни настоящего и прошлого.

«Краеведческий изборник» включает в себя материалы самого разнообразного плана. В разделе «Русский быт» редакция печатает о забытых народных промыслах, ремеслах и обычаях, о народной медицине и фольклоре. Предрассудки и суеверия, гадания и ворожба, кулинарные и хозяйственные советы — вот содержание этого раздела.

Редакция журнала «Русь» решила обратиться и к тем произведениям русской литературы, которые можно отнести к приключенческому жанру. Детективный рассказ Корнилия Бороздина «Платок и перчатки цесаревны», рассказ-быль Всеволода Соловьева «Монах поневоле», таинственная история Сергея Ауслендера «Туфелька Нелидовой» — лишь неполный перечень того, что уже опубликовано.

Для тех, кто желает оформить подписку на журнал «Русь», необходимо перечислить на расчетный счет № 363503 в Комбанке г. Ростова Ярославской области МФО 288286 деньги в сумме 250 рублей и в адрес редакции направить заявку с копией платежки (152100, г. Ростов Великий Ярославской области, Кремль, Митрополичий сад).

ЗВОНИТЕ ПО ПОНЕДЕЛЬНИКАМ С 17.00 ДО 18.30

ТЕЛЕФОН: 2-55-23

Дежурный репортер

Своя квартира

— Установлен ли срок окончания приватизации квартир? Уменьшится ли теперь оплата услуг по оформлению документов? Можно ли приватизировать служебные квартиры? — спрашивают Г. И. ТАЛАЛАЕВА и Н. А. МИХАЙЛОВА из областного центра.

Отвечает заведующий отделом по учету и распределению жилой площади администрации города А. Н. БАРАНОВ:

— Окончательный срок приватизации жилья никакими законодательными актами не предусмотрен.

С 10 января за квартиру, сколько бы она ни стоила, доплачивать не нужно. Оплата за услуги по оформлению документов остается, но она будет значительно меньше, чем 2700 рублей, так как нотариального удостоверения теперь не требуется. Не будут производиться и расчеты по определению стоимости квартиры.

В соответствии с законом от 23 декабря прошлого года служебные квартиры приватизации не подлежат. Но той же статьей 4 этого закона предусмотрено, что «собственники жилищного фонда или уполномоченные ими органы, а также предприятия, за которыми закреплен жилищный фонд на праве полного хозяйственного ведения, и учреждения, в оперативное управление которых передан жилищный фонд, вправе принимать решения о приватизации служебных жилых помещений».

Печальные цифры

— Сколько человек погибло на водоемах нашей области в минувшем году? — интересуется С. Ю. ГРОМОВ из Шекснинского района.

Отвечает председатель областного совета общества спасания на водах Т. С. СТУКАНОВ:

— В прошлом году в нашей области на воде погиб 221 человек, из них 38 детей (один из самых неблагополучных показателей в России). В 1990 году погибло 142 человека (37 детей), в 1991 — 185 (43 ребенка).

Печальная, но не случайная статистика. С ликвидацией Министерства коммунального хозяйства, в состав которого мы входили, внимание к осводовским организациям значительно ослабло. Из-за резкого ухудшения финансового положения стала явно слабее профилактическая работа. Например, после первого квартала минувшего года школой ОСВОДа не обучено плаванию в бассейнах области ни одного школьника.

В Великом Устюге, Белозерске, Вожеге, Грязовце, Устье, Харовске, Вытегре, Кириллове вообще не работают осводовские организации.

Как это было...

— Как возникали города и районные центры нашей области? — этот вопрос адресовал нам Ю. С. ПОНОМАРЕВ из Череповецкого района.

● От «Дежурного репортера»:

Доктор исторических наук профессор П. А. Колесников в одном из краеведческих сборников делит города и райцентры по происхождению и времени возникновения на пять основных групп: возникшие в период феодализма в X—XVII веках как оборонительные, ремесленно-торговые и административные центры (Вологда, Великий Устюг, Белозерск, Тотьма, Устюжна); основанные в период осуществления административной реформы 1775 года (Вытегра, Грязовец, Кадников, Кириллов, Никольск, Череповец); развившиеся на базе железнодорожных станций, построенных при капитализме (Вожега, Кадуй, Чагода, Шексна); выросшие после революции на месте железнодорожных станций, торгово-промышленных сел, крупных деревень (Бабаево, Красавино, Сокол, Харовск); сельские поселения, возникшие в дооктябрьский период и ставшие районными центрами (село имени Бабушкина, Липин Бор, Верховажье, Нюксеница, Шуйское, Сямжа, Тарногский Городок, Устье).

Свидетельские показания

— Как можно подтвердить трудовой стаж, если документы на предприятии не сохранились? — спрашивает Н. В. КРЫЛОВ из Череповца.

Подобный вопрос нам задавали некоторые другие читатели.

Отвечает заместитель начальника управления по социальным вопросам администрации области Л. Е. РЫЖОВА:

— В тех случаях, когда документы на предприятии не сохранились, трудовой стаж может устанавливаться на основании показаний двух или более свидетелей, знающих заявителя по совместной с ним работе на одном предприятии и располагающих документами о своей трудовой деятельности за время, в отношении которого они подтверждают работу заявителя. Кроме того, одним из условий, необходимых для установления стажа по свидетельским показаниям, является достижение шестнадцатилетнего возраста к началу трудовой деятельности на государственном предприятии. С более раннего возраста может устанавливаться по свидетельским показаниям только работа в колхозе в годы войны.

Отключили телефон...

— Почему отключают телефон, если человек на несколько дней задержался с оплатой, а за повторное включение берут деньги? — интересуется И. И. ГОЛОВАЧЕВ из Во[логды].

● «От «Дежурного репор[тера]»:

— В предприятии связ информатики нам сообщ что, согласно тарифам на у ги местной телефонной св плата за телефон должна по пать не позднее 15 числа о чиваемого месяца. В против случае предприятие связи ет право отключить телефо по истечении следующего сяца закрыть абонент.

Сумма шестьдесят руб которая взимается за обра включение, установлена фонной станцией в соответс с «Правилами предоставл услуг местными телефонн сетями».

Кого что интересует

Н. Б. НИЗОВЦЕВОЙ, кол:

— На «Советскую Рос в нашей области подписа на 1 января этого года 361 ловек, на «Российскую газ — 3938.

Семье БАРАНОВЫХ, логда:

Вопрос о покупке за приватизационные чек конодательством не преду рен.

В. И. КУРИЛОВУ, по Лоста:

— Земля под садовод огородничество и гаражное ительство выделяется бе но.

К. И. БРУСЕНИНУ, логда:

— Табачные изделия вого ассортимента в тор сеть не поступали с ноябр сообщила нам заведующа делом торговли админист города И. Ю. Романова.

С. С. ИВАНОВУ, г. вино:

— Авторами памятник мену Дежневу в Великом ге являются скульптор Вишневецкая и архитектор Маслов.

Дежурный репор Петр НЕПРЯХ

● *МИНИ-ДАЙДЖЕСТ*

В «нагрузку» — автомобили

В Приморье овощные склады забиты луком. Отчаявшись сбыть «неходовой» овощ, одна из торговых ассоциаций решилась на необычную меру: предлагает 140 тонн лука с бесплатным приложением — двумя новенькими автомобилями японского производства.

Крепкий «Атаман»

Приятный сюрприз приготовили кубанским казакам работники краснодарского химкомбината — крупного поставщика спирта. Они разработали и выпустили первую партию крепкого напитка «Атаман». Прежде чем разливать его по бутылкам, изделие несколько суток настаивали на луговых травах в специальных емкостях. И на праздничный стол поставить такую бутылку не стыдно: на яркой этикетке скачет казак на добром коне.

Возрождение флота на Каспии

В лексиконе астраханцев появилось новое слово — «Секамп». Так сокращенно здесь стали называть Северо-Каспийское морское пароходство — акционерное общество открытого типа, решение о котором уже принято. «Таким образом, — прокомментировал глава администрации Астраханской области Анатолий Гужвин, — мы уже начали практическую работу по возрождению Российского торгового флота на Каспийском море».

Пермь станет желтой

Выкрасить все кооперативные кио лтый и оранжевый такое решение пермская городск нистрация в ознам приближающегося Перми.

По материалам

Главный редактор Евгений НЕКРАСОВ.

Красный Север

Газета не выходит по воскресеньям, понедельникам и четвергам.

Учредители — журналистский коллектив редакции, администрация области и акционерная компания «Вологдалеспром»

Регистрационное свидетельство № Т-0013 выдано Тверской региональной инспекцией по защите свободы печати и массовой информации 19 мая 1992 года.

НАШ РАСЧЕТНЫЙ СЧЕТ 467079 в коммерческом банке «Вологдабанк» МФО 108065.

Наш адрес и телефоны:
160001, г. Вологда, ул. Челюскинцев, 3.
Справки по редакции «КС» — 2-02-72. Объявления — 2-04-61.

Ответственность за достоверность фактов, изложенных в материалах «КС», несут авторы, за содержание рекламы — рекламодатели.

Письма и рукописи не возвращаются и не рецензируются. Редакция не всегда разделяет взгляды своих авторов.

Дежурный редактор Леонид СОРОКИН.

ТОО «ПОЛИГРАФИСТ»

160001, г. Вологда, ул. Челюскин

Печать высокая. Объем 2 п. л.

Индекс 51080.

Тираж 37250. Зак. 4142.