Россия, Русь! Храни себя, храни!

Красный Север

Ежедневная газета. Основана в мае 1917 года.

● СУББОТА, 4 СЕНТЯБРЯ 1993 ГОДА ● № 143 (22661)

Приехал не гостем

Вчера на пресс-конференции первый заместитель главы администрации области Владимир Лопатин познакомил журналистов с направлениями предстоящей деятельности в структуре областной администрации, поделился соображениями насчет текущих политических событий. О некоторых подробностях договаривается разговора читайте в одном из ближайших номеров «Красного Севера».

Соб. инф.

СЕГОДНЯ, 4 СЕНТЯБРЯ 1993 ГОДА, ПРАХ ПЕЧАЛЬНИКА ЗЕМЛИ ТОТЕМСКОЙ, НАШЕГО ЗНАМЕНИТОГО КРАЕВЕДА СТАНИСЛАВА ЗАЙЦЕВА БУДЕТ ПРЕДАН ЗЕМЛЕ НА РОДИНЕ.

Вчера в Вологду в вагоне № 8 урну с прахом директора Тотемского Дома-музея Н. Кускова — Станислава Зайцева — привезли люди, хорошо знавшие, любившие его, помогавшие во всех поисках и начинаниях. Печальную миссию от американской стороны выполнили Джон Миддлтон — вице-президент исторической ассоциации «Форт Росс» и мадам Молли Ли — этнограф. Их сопровождали москвичи С. Г. Федорова — этнолог Института этнологии РАН; В. Г. Колычев — президент московского историко-просветительного общества «Русская Америка» (сам тотьмич); В. В. Крючкин — режиссер студии «Центрнаучфильм», участник экспедиции, из которой не вернулся домой Станислав Зайцев, снявший фильм об этой экспедиции; В. М. Гаранин — сотрудник Владимиро-Суздальского музея-заповедника, знаток русских православных колоколов, также член той самой экспедиции; И. Б. Медведев — ведущий архитектор «Спецпроектреставрации», много лет спасающий архитектурные жемчужины Тотьмы.

Встречали миссию тотьмичи: В. П. Спажев — зам. главы районной администрации, Ю. П. Брыкалова — зав. отделом культуры администрации и директор музейного объединения Тотемского района, а также научный сотрудник Вологодского краеведческого музея В. Б. Лисицын и известный вологодский краевед И. Л. Соболев.

В Тотьме у Дома-музея Н. Кускова пройдет прощальный митинг, после которого состоятся похороны на местном кладбище.

Наталья ВАСИЛЕНКО.

В ближайших номерах газеты мы опубликуем подробные материалы, посвященные памяти нашего земляка-вологжанина тотьмича Станислава Зайцева.

Время летних отпусков

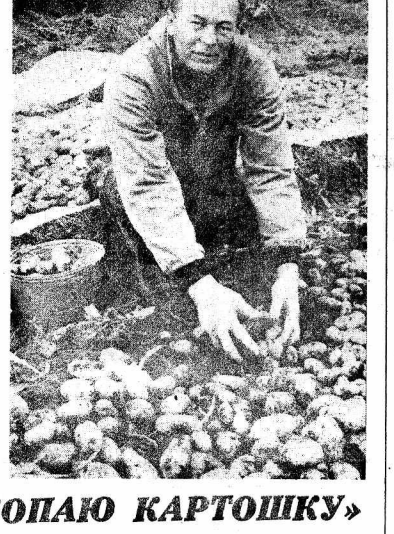

Николай ПОДГОРНОВ:

«ЖИВ, ЗДОРОВ, КОПАЮ КАРТОШКУ»

Время летних отпусков, хлопотное и беспокойное само по себе, с некоторых пор сопровождается новой «тревогой». Не о себе. А о главе. В отсутствие главы администрации области бойкая молва смело отсылает его в самые неожиданные географические точки России; доверяет новые, подчас весьма высокие посты.

Не исключение и нынешнее лето. Звонки в редакцию достаточно однообразны: «А правда ли, что Подгорного..?». Позвонили Николаю Михайловичу, поехали к нему в деревню, где в заботах и трудах, на собственном огороде, проводит он свой очередной отпуск.

Гостеприимный хозяин провел по огороду, показал урожай; картошка уродилась на славу. Воспользовавшись случаем, поговорили и с хозяйкой, Надеждой Ивановной Подгорновой, в ответ на ваше деятельное любопытство («А кто у Подгорнова жена?»). Наша беседа с ней — в ближайших номерах «КС».

Провожая нас, Николай Михайлович сказал: «Напишите: жив, здоров, копаю картошку».

Наталия СЕРГЕЕВА.
Фото Вениамина МИТЕЛЬКОВА.

Наш человек в Бабаеве

АЛЛО, МЫ СЛУШАЕМ

Всего один читательский вопрос прозвучал по телефону редакции районной газеты «Наша жизнь» в течение двухчасовой «прямой линии» по вопросам защиты прав потребителей. Трудно объяснить пассивность населения, ведь речь шла, казалось бы, о том, что болит. Выручили читателей журналисты, заранее подготовившие вопросы для дежурящих на редакционном телефоне работников районной администрации.

ПОСТРАДАЛ МОСТ

Уже в двух местах пострадал центральный мост через реку Колпь в Бабаеве. Кто-то не сумел объехать светофор, в другом случае «оборвали» железное ограждение пешеходной дорожки. Работы по восстановлению недешевы, и глава городской администрации Г. И. Малов обратился за помощью в работал милиции — найти виновных, чтобы взыскать материальный ущерб.

ПОДСОБКИ И ПРИЛАВКИ

Целых 576 кг некачественного «пошехонского» сыра были обнаружены в подсобном помещении фирмы «Транстраит» в Бабаеве во время одного из рейдов по проверке выполнения Закона РФ «О защите прав потребителей». Дальнейшая судьба сыра неизвестна. Всего же в 23 предприятиях торговли района из 58 проверенных выявлено продовольственных товаров с истекшими сроками реализации на 1316 тысяч рублей.

ГОРОДСКАЯ ГОСТИНИЦА

Только 10 номеров планируется ставить в бабаевской гостинице для приема гостей после того, как она была передана в распоряжение отдела культуры. По окончании побудного ремонта второй и третий этажи займут под классы музыкальной школы, часть номеров используют для размещения приезжающих в рамках молодежных специалистов. Принятое решение продиктовано большими дотационными запросами гостиницы, которые требовалось покрывать из районного бюджета в давним поиском нового помещения для школы.

РАЙВОЕНКОМАТ

Теперь в 11 представительный прекрасного пола, живущих в Бабаевском районе, надели военную форму, заключив контракты с воинскими частями. В основном «женщины» являются профессии медиков и связистов.

СПОРТПЛОЩАДКИ

Сразу 12 тысяч рублей сумели заработать волейболисты сборной села Борисово, принявшие участие в городском турнире в честь Дня физкультурника. Правда, ребятам для общей победы пришлось не только попотеть, но и провести две игры под непрекращающимся дождем.

ХЛЕБОЗАВОД

Почти в два раза повысил цену на свою продукцию Борисово-Судский хлебозавод с 1 августа (к примеру, 900-граммовая буханка «дарницкого» обходится сельчанам в 100 рублей). Причиной стали резко возросшие затраты, увеличение минимальной тарифной ставки, что и было заложено в новую цену. Хотя и без каких-либо нарушений, но по максимуму. Областному антимонопольному комитету рекомендовано занести предприятие в реестр монополистов, где до недавнего времени числился и Бабаевский хлебокомбинат. Если это произойдет, администрация хлебозавода будет вынуждена согласовывать цену на свою продукцию с комитетом.

САНАТОРИЙ ДЛЯ ДЕТЕЙ

Лишь шесть килограммов помидоров и только один раз вошли за две недели в рацион питания 150 детей, отдыхающих во второй смене санатория «Каменная гора», путевка туда, кстати, стоила более 80 тысяч рублей. Не такие деньги, наверное, можно было тратить не только одними крупами.

Сергей МОРОЗОВ.

Здравствуй, Мишкольц!

Да, мы снова приветствуем этот славный венгерский город, который многие годы дружил с побратимом Вологды. Однако изменения, происшедшие за последние годы в жизни России и Венгрии, поставили нас на грань разрыва. Но правильно ли отказываться от старых добрых друзей? Нет. И поэтому областной Совет народных депутатов и администрация Вологодской области предпринимают шаги по восстановлению взаимовыгодных общественных, экономических и культурных связей с областью Боршод-Абауй-Земплен Венгерской Республики.

В эти дни проходит официальный визит нашей рабочей группы в г. Мишкольц. Накануне отъезда управление внешних связей администрации области провело встречу тех, кто уже сотрудничал с венграми и кто может внести интересные предложения о направлениях, формах и условиях взаимовыгодных отношений с нашими побратимами.

А вспомнить было что. Венгерские фрукты, консервы, обувь, одежда — вкусно, удобно, красиво. Что ждет нас — покажет время. Хочется верить, что вновь подружимся мы не зря.

Итак, здравствуй, Мишкольц.

СОБ. ИНФ.

НА ВЕКУ, КАК НА ДОЛГОМ ВОЛОКУ

● ИЗ ПИСЕМ И ЗВОНКОВ В РЕДАКЦИЮ ●

И. И. НАГИБИН, участник ВОВ, инвалид II группы, г. Вологда:

— Выписываю вашу газету 17 лет, то есть с того времени, как живу в Вологде. Однако обращаюсь к вам впервые — нужда заставила. На нашей улице Луначарского проживает много старичков. Видимо, за людей их считать пересчитали. Иначе как объяснить тот факт, что мы лишены воды. Когда-то около дома № 41 стояла колонка, но сначала она замерзала, как только температура воздуха падала ниже нуля, а потом и вовсе из строя вышла. Бродим за водой по всему Лукьянову.

Конечно, пишем, жалуемся. Например, мэру Упадышеву отослали уже не одно прошение. И что? Да ничего. Ни ответа, ни привета, ни дела конкретного.

Телефоны-автоматы тоже сломаны. При советской власти их было 10, теперь ни одного...

●

Татьяна ШЕВКУНЕНКО, г. Вологда:

— Надеюсь, вы поддержите меня в стараниях защитить «зеленого друга» — дерево, куст, газон. Да-да, и газон тоже. На него летит грязь с дорог, на него траву громоздят свои машины господа-владельцы. Никто их не штрафует, не оговаривает. Особенно нахально ведут себя в нашем Теплинском МКР жители домов №№ 2, 10, 17. Скоро мы совсем останемся без зелени.

Мне дорого каждое деревце, я посадила немало. Поливала, холила, и вот... Смотрю в окно и вижу: вновь на мой газон заехала голубая «Нива» 23-36 ВОГ. Почему ГАИ не использует свои права, не наведет порядок? Неужели и им наш город не жаль?

А. СОБОЛЕВ, г. Вологда:

— На фоне неурядиц нашей жизни выходит в свет постановление главы администрации области о выплате пособия для дошкольного воспитания детей. Это едва ли не первое постановление, которое издано не для галочки, а для пользы общего дела, не для сегодняшнего дня, а для будущего.

Спрашивается, откуда у нас почти что в одночасье взялось столько разных перекупщиков, спекулянтов и воров? Не могли же они, как грибы в урожайный год, вырасти за одну ночь. Это было подготовлено десятилетиями. А кто ответит за рост преступности? Разгул зла и жестокости, распад семьи и пьянство? Или вы думаете — нет виноватых? Нет, он есть! И имя ему — казенная система воспитания.

Постановление о семейном воспитании детей как раз и принято для того, чтобы поднять роль и ответственность родителей.

Разумеется, для выполнения постановления потребуется не один день и не один год. Поэтому все, кто болеет душой за будущее России, за судьбу своих детей и внуков — должны поддержать это постановление.

●

АЛЕКСАНДР ИСАКОВСКИЙ, г. Москва:

— Уважаемая редакция! В вашей газете от 22.02.91 напечатано коротенькое интервью со мной «А нам все хуже». К сожалению, время показало, что я ошибался, что меня обманули.

В том интервью 1991 году я считал реальным и близким обновление России, я искренне верил многим демократическим лидерам того времени, в том числе и Б. Н. Ельцину. Он был моим первым президентом! Я пишу «был», потому что сегодня он мне чужой. И чем дальше, тем больше расходятся наши пути. И если на весеннем референдуме я промолчал, т. к. все еще на что-то надеялся, то сегодня я голосую против.

Почему? Потому что Б. Н. Ельцин и его многочисленные соратники слишком часто обманывали нас. Вспомните, сколько раз нам обещали, что, мол, потерпите три или шесть месяцев, и вы почувствуете улучшение. Но экономика рушится, разворовывается, все, от недр до гуманитарной помощи, цены спичут и скачут, а нам говорят: когда цены устанут скакать, тогда и остановятся. Смешно.

Сколько раз нам обещали землю. В Вологодской области худо-бедно, но садовый участок получить реально; в Москве без миллиона и думать про землю забудь. Помнится красивый жест А. А. Собчака: «Каждому гражданину по двадцать соток!». Ну и где же эти сотки?

Между тем доходы населения падают. Те, кто еще работает, получают нищенскую или близкую к ней зарплату. Но разве труд не должен оплачиваться сполна? Это и есть принцип нормальной жизни, истинной демократии. А если не так, то это уже принцип ГУЛАГа.

Да, в том недалеком 1991 году я думал, что вот скинем партократию, вернем украденные у народа деньги, изменим систему управления экономикой, и этого будет достаточно, чтобы жить стало лучше всем. И очень жаль, что тот эмоциональный и психологический настрой, который я видел у народа с 1991 году, так неумело востребуется.

Подготовила Серафима ВЕСЕЛОВА.

Экспедиция «Красного Севера»

СПОНСОРЫ ЭКСПЕДИЦИИ

- Комитет экологии и природных ресурсов администрации области
- Совместное предприятие «Австрофор»
- Северная страховая компания «ССК»
- Вологодский филиал «Россельхозбанка»
- АО «Вологдаагропромдорстрой»
- АО «Вологдаптицепром»
- Территориальный дорожный комитет

ВОЛОГОДСКИЕ ПРОСЕЛКИ

Верховажье–Тотьма

9. От трудов праведных...

По тем меркам расстояний, какие нам пришлось проехать да протопать, Москеево от Тотьмы совсем близко: двадцать пять километров. Близость райцентра зрима: кирпичные двухэтажки, белостенные коттеджи, бетонобоёные телятники. На центральной усадьбе соседствуют постройки трех типов: крестьянские избы начала века, брусовые бараки времен колхозной бедности и силикатный новострой последних лет.

— Нам район хорошо помогал, выделял бюджетные средства на жилье и социальный быт, — подтверждает наши догадки Валентина Константиновна Цикина, глава местной администрации. — Но строительство пришлось свернуть: денег нет ни в бюджете, ни у товарищества «Москеево». А какие планы были!..

Торжество несправедливости, истоки которой глухо урчат в отдалении, бросались нам в глаза на протяжении всего пути. Руководители хозяйств говорили: увеличивать производство молока и мяса невыгодно. Неужели наш народ объелся шашлыками да корейками? Где тут обыкновенная, приземленная логика? Далее: во многих хозяйствах люди по три месяца не получали зарплату. Не милостыню, подчеркиваем, а заработанное. Представьте: на рынке у торгаша вы взяли связку бананов и, соблазнись на то, что заплатить нечем, пошли прочь. Это разбой, вас могут привлечь и отдать под суд. А вот доярка, телятница и пастух ничего не перекупают, мясо и молоко — это конкретный продукт их тяжелого труда. Но мясо и молоко у них взяли, пообещав заплатить, только неизвестно, когда. С кем они станут судиться, скажите на милость, господа судьи?

Вот и директор товарищества «Москеево» Владимир Александрович Аннеев сокрушается:

— Денег от реализованной продукции хватает только на зарплату. Из новой техники ничего не покупали три с половиной года. Не можем достроить телятник. Мастерские в бывшей церкви. При бензовозе горючего стоит миллион, два самосвала минеральных удобрений — тоже миллион. Килограмм шпагата, а без него не обойтись при кормлении сена, — полторы тысячи. Нам этого шпагата надо тонну. Вот все это до мелочей прикинешь и хватаешься за голову. До чего дожили!

Сначала хватаются за голову, потом — за сердце. Поселок Москеево давно отапливается центральной котельной. Затраты на ее содержание и ремонт должен возмещать бюджет. А в бюджете пусто. Два котла директор заменил, товарищество денежки израсходовал, компенсацию только сулят. Накренилась высокая металлическая труба, рухнуть может, надо бы ее поправить да укрепить, и спецов бы нашел, да без денег никто не сделает.

Поговорка «Думай, не думай, сто рублей — не деньги» обрела стараниями инфляции прямой и зловещий смысл. Еще убийственнее стала другая: «От трудов праведных не наживешь палат каменных». А крестьянину на роду написано жить только праведным трудом.

Борис ГРАБОВСКИЙ,
Борис ЛАПИН.

Подписание номера по графику в 21.30.
Номер подписан в 23.00.

ТЕМА

ОБМЕНЫ и ОБМАНЫ

24 июля было объявлено об обмене денег. А 25-го в Москве вспыхнуло восстание. Народ, уставший от повышения цен и снижения уровня жизни, громил в центре города богатые дома. Против поставленных были брошены войска. Итог — около 1000 убитых, более 2000 арестованных.

Чтобы не сбивать с толку читателей, наверное, следует уточнить, что об обмене денег объявили в прошлом месяце (впрочем, это вряд ли кто успел забыть), а восстание, известное со школьной системы как «Медный бунт», случилось в 1662 году. Одной из причин бунта были выпускавшиеся в течение восьми лет медные деньги, условно приравненные к серебряным, но в реальности принимавшиеся по курсу в 15 раз ниже. На следующий после бунта год медные деньги были отменены. Но тягу царей и генеральных секретарей, правивших Россией и Советским Союзом, к увеличению государственных доходов путем всевозможных фокусов с выпуском новых денег никто отменить не мог.

Через сто лет после «Медного бунта» император Петр III начал готовить выпуск бумажных денег. Но в силу ряда обстоятельств завершила это дело его супруга Екатерина II, подписавшая в 1769 году манифест о выпуске бумажных ассигнаций. Предполагалось, что бумажный рубль должен был равняться серебряному. Как говорит народная пословица — гладко было на бумаге: когда наравне с бумажными деньгами в обращении находятся серебряные, то последние начинают расти в цене, поскольку им больше доверяют. Курс бумажного рубля стал падать практически сразу. Ввод в обращение бумажных денег открыл и новые перспективы для фальшивомонетчиков. Первый в отечественной истории случай подделки бумажных денег был зарегистрирован в 1771 году. Неизвестный художник-любитель обнаружил большое сходство между купюрами достоинством 25 и 75 рублей. Незначительная доработка рисунка позволила народному умельцу втрое увеличить свое благосостояние. Возможно, что он был и не одинок. В любом случае уже с той далекой поры фальшивомонетчики стали традиционным козлом отпущения, на которого правители государства нередко пытались списать свои собственные шалости с печатным станком.

Реформа Сперанского, направленная на ущемление количества бумажных денег в обращении, не была проведена в жизнь из-за войны с Наполеоном. Во время войны 1812 года страну наводнили подделные бумажные деньги, изготовленные французами. Качество их было так высоко, что даже банковские служащие не всегда могли отличить фальшивые рубли от настоящих. Главной отличительной особенностью была подпись на ассигнации — на настоящей она была исполнена чернилами от руки, на фальшивой выгравирована на клише, с которого печатались деньги. В 1817 году Россия была принуждена необычное решение — банки стали принимать фальшивые ассигнации в случае, если источник подделки был уже известен. За послевоенное десятилетие из оборота были изъяты миллионы фальшивых рублей.

Нормальную денежную систему Россия получила лишь в конце прошлого века. В 1895-1897 годах под руководством министра финансов графа С. Ю. Витте была проведена реформа по введению в стране золотой валюты. К сожалению, созданная денежная система, хотя и была достаточно прочной, но первой мировой войны не выдержала, породив дикую инфляцию со знаменитыми керенками, когда зарплаты выдавались целыми печатными листами двадцатирублевок и сорокарублевок.

При большевиках процесс пошел еще дальше. Финансовый механизм страны разбухал от «пустых», ничем не обеспеченных денег. Только в РСФСР их было выпущено 33,6 миллиарда рублей в 1918 году; 163,6 миллиарда рублей в 1919 году; 943,5 миллиарда рублей в 1920 году. К этому надо добавить, что собственные знаки выпускали все остальные республики, некоторые губернии, города, воинские части, магазины (!), предприятия. Да к тому же в обращении по-прежнему находились царские деньги и «керенки», интервенты печатали специальные оккупационные денежные знаки, да и обычные доллары, фунты стерлингов и иены были также очень популярны. Вот как раз к 1920 году и относится первый случай замены старых денег новыми, при которой были сильно задеты интересы населения. В ходе наступления Красной Армии в освобожденных ею городах деньги, выпущенные белогвардейскими правительствами и интервентами, отменялись без всякой компенсации.

А инфляция все усиливалась и усиливалась. К 1 апреля 1921 года покупательная способность рубля по сравнению с довоенным уровнем снизилась в 32630 раз. В газетах можно было прочесть жалобу трудящегося на то, что цена в прошлом месяце подсолнечное масло стоило в Москве 50 тысяч рублей за литр, а теперь уже 75,85 тысяч.

В 1922—1924 годах была проведена денежная реформа. Автором ее долго называли В. И. Ленина, который не мог им быть хотя бы в силу тяжелой болезни. На самом деле проведением реформы руководил наркомфин Г. Я. Сокольников. Первоначально было создано два вида валюты: рубли — деньгами, курс которых постоянно падал, и червонцы, твердая валюта, курс которой был стабилен. В ходе реформы рубли постепенно вытеснялись червонцами, вплоть до полного обмена 886,5 квадриллиона денежных на твердую валюту. В течение трех лет реформы старые деньги неоднократно менялись на новые. За 10000 старых рублей давали 1 рубль образца 1922 года, за сто рублей 1922 года давали 1 рубль 1923 года, за 500 тысяч 1923 года давали 10 новых рублей или один червонец. Стоит отметить, что все эти наполовские обмены проводились по-человечески: о них предупреждали заблаговременно, сроки обмена устанавливались от 1 месяца до полугода.

В 1935-1936 годах с большим шумом были отменены карточки, а без шума подняты цены и проведена девальвация рубля. О проведении очередной денежной реформы было объявлено постановлением Совета Министров СССР и ЦК ВКП(б) от 14 декабря 1947 года. Реформа носила конфискационный характер. Зарплаты не изменялись. Наличные деньги менялись из расчета 10 старых рублей за 1 новый. Цены уменьшились по сравнению с непомерно высокими коммерческими, но увеличились по сравнению с обычными пайковыми. В льготном положении оказались две категории граждан. Во-первых, дети, так как разменная монета осталась в обращении, сохранив свой курс. Во-вторых, вкладчики сберкасс, так как деньги на сберкнижках менялись по более выгодным курсам. Наиболее жадные партийные функционеры, знавшие об условиях реформы заранее, успели вовремя положить деньги на книжку. А простой народ дружно дрался в течение недели у обменных пунктов. Соответствующие органы бдительно наблюдали за попытками подкупа кассиров (таких попыток хватало) и за гражданами, пытавшимися обменять чересчур большие суммы денег.

В 1961 году была проведена денежная реформа, при которой рубль в 10 раз уменьшен масштаб цен.

А обмен полусотенных и сотенных купюр в феврале 1991 года еще достаточно свеж в памяти. Правда, здесь случай обратный «реформе Сокольникова». Вина за случившееся была возложена на В. Ф. Павлова, хотя указ об обмене был издан Михаилом Сергеевичем. Горбачев вроде бы ничем не болел, Каплан в ноябре 1918 года отказать за свои поступки надо, но общественное мнение обрушилось на выполнявшего приказ премьера. В заключение хочу заметить, что обмен денег, от которого страдают люди, — явление частое не только в российской, но и во всемирной истории. Во время Великой французской революции были напечатаны бумажные деньги — ассигнаты, первоначально задумывающиеся как облигации 5-процентного займа. За семь лет существования ассигнаты их покупательная способность упала в 833 раза, после чего их обменяли на так называемые «территориальные свидетельства». Курс новых бумаг пал с той же быстротой, и в конце концов просто отменили. Приблизительно в то же время в Соединенных Штатах бумажные деньги меняли на облигации, погашение которых было растянуто на 6 лет. Денежные реформы конфискационного характера были проведены в европейских странах и после второй мировой. В Бельгии в 1944 году меняли деньги с девальвацией на 1/3 и блокированием части суммы на банковских счетах. Обмен старых денег на новые в предлах установленного лимита применялся в большинстве стран советского блока. При этом в Румынии учитывался классовый фактор. 3 миллиона лей разрешалось обменивать одному рабочему или служащему, такую же сумму могла обменять крестьянская семья, из скольких человек она бы не состояла, а представителям других классов меняли всего по 1 миллиону.

Пусть вас не удивляет слово «миллион». В Венгрии в 1946 году за 1 новый форинт давали 4×10^{29} старых пенгё (это число читается как «четыреста тысяч квадриллионов»). В Югославии деньги, выпущенные немцами, менялись по более выгодному курсу, чем хорватские (возможно, это была небольшая месть за сотрудничество с фашистами). А в Китае курс обмена вообще был разным в разных провинциях.

Из всего вышесказанного можно сделать следующий вывод. Если вы поставили от сюрприза, преподнесенного вам Центробанком в июле (или постараетесь от новых подобных сюрпризов), не расстраивайтесь. У вас очень много товарищей по несчастью.

Алексей ЛЕСНОЙ.
«Собеседник».

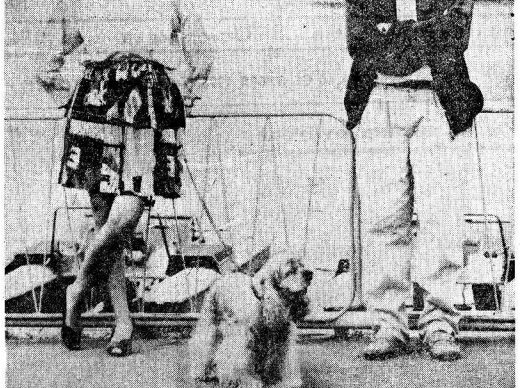

Фото к субботе

Сюжет представляет фоторепортер В. Мительков. Мы рекомендуем сделать к снимку подпись. На ваш вкус, на ваш взгляд, по вашему таланту найти образное слово.

«Фото к субботе» дано обзавелось кругом читателей-почитателей еженедельных мини-конкурсов на этой странице. Впрочем, это отнюдь не означает, что мы не будем рады новым друзьям. Пишите нам, дерзайте. Вы — наши друзья, талантливы! Не слупитесь поделиться улыбкой, Как говорится, повод — перед вами.

● НАШЕ — ВАМ. С УВАЖЕНИЕМ! ●

ВЕЧЕРНИЙ ЗВОН. ВЧЕРАШНИЙ СОН

Несмотря на пасмурную погоду, уборочную страду и прочие типичные для нынешней осени акценты, наши постоянные читатели не потеряли чувства юмора и оптимизма. Видно и верно: у природы нет плохой погоды.

Галерея снимков «Фото к субботе» по-прежнему вызывает интерес и отклик у разных слоев населения, читающих и предпочитающих «Красный Север» другим изданиям.

— Дорогая редакция, мы с вами никогда не расстанемся, — пишет, например, вологжанка-пенсионерка Нина Васильевна Ефимова. **«КС» — наша семейная газета, а раздел «Аукнется-откликнется» помогает отвлечься от множества забот, которыми живут нынче не только пенсионеры. Лично мне понравился снимок в газете за 7 августа. Я бы назвала его «Вчерашний сон». И добавила бы:**

Где эта улица, где этот дом?
Где эти цены? Никак не найдем.
Пере уберите, добавьте нули,
Тогда и реальными будут они...

Нам кажется, что Нина Васильевна довольно метко определила информационную нагрузку фотоснимка — вчерашний сон. Цена растет, жизнь дорожает, надо выживать в штормах, вырабатывать, увы, далекому берегу.

Подпись вологжанки Ефимовой называем лучшей. А читателей А. Н. Барсукову из Чагоды, А. Н. Полетаева из Междуречья, А. Г. Кривошееву, Ю. Б. Левитского из Вологды и других, откликнувшихся на снимок письмами, благодарим с надеждой на дальнейшее сотрудничество.

Отметим особо еще одно письмо из почты минувшей недели. Варвара Дмитриевна Скорикова живет в Вологде, ветеран труда.

«Сколько помню, — пишет она, — всю жизнь выписывала вашу газету и считаю ее лучшей. С нового года тоже вышлю «КС». Это — моя признательность за ваш труд».

Варвара Дмитриевне пришелся по душе снимок, опубликованный на субботней странице 14 августа. Она считает, что изображенные на фото люди прислушиваются к чему-то хорошему, важному для них. **«Мне кажется, — подчеркивает автор письма, — что это должен быть непременно звон церковных колоколов, музыка, понятная каждому. Предлагаю назвать снимок «Вечерний звон».**

Ради справедливости стоит отметить, что снимок Е. Соколова заметили также читатели Н. Бронкин (Верховажье), А. Н. Чудиков (Вологда), П. Д. Краев и А. Р. Панова (Шексна), О. В. Румянцев (Череповецкий район), Ф. Н. Киселева (Тотьма). Надеемся, что они не обидятся, если победителем этого мини-конкурса мы назовем В. Д. Скорикову. Ее письмо мы получили первым, а подпись вполне удовлетворяет редакцию.

В заключение хотим сказать: не забывайте нас, дорогие друзья-читатели, хотя бы изредка участвуйте в конкурсах. Так приятно получать от вас весточки! Согласитесь: вечерний звон, вчерашний сон и прочие реалии сегодняшней жизни, они не навечно?

Поэтому мы не прощаемся. Мы просто говорим вам — до свидания!

● БЫЛОЕ И ДУМЫ ●

Осень. Пусть запахнет пирогами!

Вкусного хочется всегда, особенно по воскресеньям. Не зря гласит народная мудрость: «Не красна изба углами, а красна пирогами». Русский огород, несмотря на сравнительно небогатый урожай, радует нынче хозяюшек, желающим порадовать ближних пирогами, хороший выбор овощных начинок. Как говорится, было бы желание...

Вологодская земля издавна славилась пирогами, которые пекли по-разному. Жаль, что множество бабушкиных кулинарных секретов так и не достались в наследство внучкам. Нынешним молодым больше известно искусство макраме, нежели добродетели, украшающие хозяйку. Между тем исследователь письменных источников 17 века Г. Судаков сообщает о русских пирогах и связанном с ними гостеприимстве множество интересных подробностей.

Пироги различались по качеству муки (просяные, ежные, крупчатые), по свойствам теста и начинки («рсоольные», просольные — с солевой рыбой, сладкие, кислые, опарные, столовые). По способу приготовления пироги были подовые (печеные на поду в русской печи) и пряженые, испеченные в масле на сковороде. От глагола «пряжать», т. е. жарить в масле пошли названия «пряженцы, «пряженны», «пряжье» — еще недавно бытовавшие в русском языке.

Боже мой, сколько видов пирогов знали наши не так уж далекие предки: сочни, кулебяки, пирожки, луковники. Ягодниками назывались пироги с ягодной начинкой, кулебякой — пшеничный пирог с обычной начинкой из рыбы, капусты, каши. Продолговатый пирог в форме рыбы назывался «карась», хотя начинкой могли быть как рыба, так и мясо, Яичный пирог называли «дроченой», «ростегаем» — пирог с рыбой или другой начинкой, «сгибнем»— имеющий наверху разрез вдвое согнутый пирог. Народная фантазия ярко, самобытно проявилась в искусстве печь пироги. Вспомните, давно ли наши знакомые из других городов непременно хотели купить на вологодском рынке пирог с капустой, соленой треской, палтусом? Жаль, что нынче приходится угощаться просто пышками, в лучшем случае с маком. Хотя есть резон в настаивании, которое хорошо знали прежние умелицы — пирожницы. «Пирогов же начинити во скоромные дни скоромною начинкою, какова случилась, а в постные дни — с кашею или горохом я соком или с репою, и с грибами, и с рыжиками, и с капустою».

Нет, что не говорите, а пироги переживут и нас с вами, останутся символом русского хлебосольства. Осень на дворе. Пусть она запахнет пирогами.

● СУББОТНЯЯ ВСТРЕЧА С ЧИТАТЕЛЯМИ ●
● РЕПОРТЕРСКИЙ ДНЕВНИК ●
● Ведущий выпуска Юрий АЛЕКСАНДРОВ ●

АУКНЕТСЯ — ОТКЛИКНЕТСЯ

● ЗА ЧТО КУПИЛИ... ●

ЗВЕЗДНЫЕ ХОББИ

Что любят и чем занимаются в свободное время представители нашего бомонда? Их работа на виду, а вот пристрастия (которые, наверно, лучше всего и говорят о человеке) скрыты от глаз публики. Вот что удалось выяснить о склонностях и увлечениях руководителей некоторых наших известных артистов.

Льву Лещенко приходится много ездить, а потому свободное время он любит проводить дома, лежа на диване и читая газету. При этом он со вздохом вспоминает о временах, когда частенько играл в теннис с Никитой Михалковым и Игорем Николаевым.

Любимое дело Михаила Державина — рыбалка. Любит он и бродить по старой Москве. Еще одно пристрастие г-на Державина — благоустройство собственного дома. Последнее его усовершенствование — решетки в подъезде, «чтобы не забредали сомнительные личности».

Аркадий Арканов обожает футбол, джазовую музыку и общение с кругом друзей, где можно потрепаться, похвастаться и повзаимствовать хорошим идеям.

Сатирик Михаил Задорнов в последнее время настолько увлекся игрой в теннисом, что даже с успехом участвовал в «Кубке Кремля». Приходилось ему играть и с Борисом Ельциным. Что касается подъема, то г-н Задорнов просто терпеть не может большие сборища и компании: «Прихожу, а мне опять говорят «уважайте». Скучно и утомительно, когда от тебя постоянно ждут одного и того же».

● АНТОЛОГИЯ ОДНОГО СТИХОТВОРЕНИЯ ●

Виктор КОРОТАЕВ.

КАКАЯ СВАДЬБА БЕЗ ГАРМОНИ?

Какая свадьба без гармони,
Коль говорить без кулака?
Возьму гармонь в свои ладони
И на колени посажу.
По тонким ребрышкам поглажу,
Прижмусь щекою горячо,
И друг ова сама, сама жеж!
Ремень забросит на плечо,
И понесет меня по кругу,
Кричи на весь воскресный бал,
Что никогда свою подругу
Я никому не отдавал.
Что виноваты супостаты,
Смальства погрязшие в грехах,
Что были по пять раз женаты
И сиона ходят в женихах,
Гармонь замрет на полуслове,
В сердцах загнав последний клин,
И не один я виноватый,
И взгляд потушит не один,
Потом вокруг посмотрит гордо
И не добавит ничего,
И перехватит словно горло
Враз у застолья всего,
И не найду я больше места,
И убегу большой домой,
И только тут поймет невеста,
Что понаделала со мной.

Бойцы вспоминают минувшие дни

Налетала грозная броня

ТЯЖКО БЫЛО ОТСТУПАТЬ

Лейтенант Михаил Калинин встретил войну в первые ее часы. Его взвод дислоцировался в Прибалтике, на реке Неман. Двое суток оборонялись красноармейцы, но силы были неравными, пришлось отступать. Позади оставались города и села Литвы. Еще тяжелее было идти на восток по России. Особенно упорным оказался оборонительный бой под Великими Луками. Целый месяц взвод лейтенанта Калинина удерживал здесь, на реке Ловать, свой рубеж. Отошли с позиций лишь по приказу командования.

Там, на Ловати, в августе 41-го. Михаил был тяжело контужен. И все же предпочел остаться в строю. Дальше — бои за Ржев, Калинин, Солнечногорск.

Под Москвой ранило. После госпиталя Михаил направлен в штаб Западного фронта и назначили офицером по поручениям. Он томился: штабная служба — не для него. И вскоре ему дом командование дали роту в отдельном танковом батальоне. В декабре 41-го рота перешла в наступление. Дальше ее боевой путь пролег через Тулу, Калугу, Брянщину.

ГОРЕЛИ НЕМЕЦКИЕ ТАНКИ

В феврале 1943 года танковая рота упорно готовилась к грядущим боям на Курской дуге. Учились обороняться и наступать. Знойным летом началось историческое сражение. Почти два месяца, днем и ночью, шли бои под Курском и Белгородом. Грозные «тигры», «пантеры» и «фердинанды» были наведкой гитлеровцев. Центром известного сражения стала железнодорожная станция Прохоровка. Здесь в те памятные июльские дни с обеих сторон участвовало более полутора тысяч танков. Лишь за один день фашисты потеряли свыше четырехсот машин.

На третий день битвы по всему фронту стал известен подвиг танковой роты старшего лейтенанта Михаила Калинина.

Девятого июля в составе бригады рота была поднята по боевой тревоге и двинулась в район Прохоровки. Короткими ночными танкисты не смыкали глаз. Гремела канонада. С рассветом двенадцатого артиллерия еще сильней. Раздалась команда: «По машинам!».

Рота рванулась в бой. Вскоре командир увидел замаскированный вражеский танк. Ротный тотчас открыл огонь. Взрыв снаряда разметал маскировочную траву, которой гитлеровцы обложили свою машину. Еще метких, еще бронированное чудовище охватило пламенем. Неожиданно из ложины показались еще два танка. Короты быстро поймал одного на прицел. Выстрел, второй, третий... Машина вспыхнула. От следующего выстрела задымил третий вражеский танк.

Пять раз в этот день ходила рота в атаку. Геройски действовали все экипажи. Они уничтожили восемнадцать танков, две бронемашины, раздавили и разбили двадцать пушек, истребили четыре сотни гитлеровских солдат и офицеров. Экипаж Михаила Калинина подбил три танка, две бронемашины и три пушки. Потери роты в бою за Прохоровку были минимальными. За этот подвиг Михаил Дмитриевич был удостоен ордена Красного Знамени.

Бои продолжались в направлении Лучки — Белгород. Рота Калинина уничтожила еще восемь вражеских танков и несколько орудий. Но под Яковлевкой машину ротного подбили. Михаил был тяжело ранен.

ТОЛЬКО ВПЕРЕД!

Потом он освобождал Полтаву, дрался на правобережье Днепра, штурмовал Знаменку и Пятихатку, громил врага на улицах Кировограда. На груди отважного командира снял еще один орден — Красной Звезды.

Станция Мелерово. Здесь отряду Михаила противостояли немецкие вражеских танков. Силы неравные, но наш отряд опеломил противника внезапностью нападения. У немцев — явная паника, и эта внезапность стала решающей для танкистов. Бой был выигран.

Но положение отряда оценивалось как критическое. Враг намного превосходил в технике. К тому же у наших оставалось очень мало бронебойных снарядов. Калинин принял единственно правильное решение: под покровом темноты он отвел танки в лесной массив. Там приняли круговую оборону, стали готовиться к прорыву из кольца.

И опять успех решила внезапность нападения в темноте осенней ночи. Это была дерзость, но дерзость оправданная. Прорыв обороны противника, отряд совершил глубокий рейд по вражеским тылам, сохранил технику, людей, спас боевые знамена соединения и вышел к своим, эвакуировав всех раненых.

ОРУДИЯ — ПОД ЧЕХОЛ

Вот уж и родная земля, Россия, позади, и Украина с Белорусией освобождены. Батальон Калинина прорывался к берлинскому логову по дорогам Польши. Однажды апрельским вечером комбата Калинина вызвал командир корпуса. Поставил задачу — оказать танковую поддержку пехоте на стратегическом направлении. До Победы оставалось недолго, но враг ворочтивался с упорством и отчаянием обреченных. Батальон с боями прорвался к Праге. Там для Михаила Дмитриевича и кончилась война. Танкисты расчехлили орудия своих машин.

Кончилась война, но не кончалась служба в танковых войсках. Свои знания и боевой опыт он отдавал молодым офицерам. Многие годы. Демобилизовавшись, работал в Вологде, в системе ДОСААФ. Очень жаль, что герой Прохоровки не дожил до 50-летия победы на Курской дуге. Михаил Дмитриевич Калинин умер 4 сентября 1983 года.

А. МОРЩИНИН.

Игорь ШАЙТАНОВ: «Мечтаю переехать в Вологду...»

— Игорь Олегович, вас не надо представлять Вологде. Кто вы в собственном восприятии — критик, литературовед, писатель?

— Писателем себя никогда не называю, хотя критики любят теперь именно так себя называть. Я — литератор, можно сказать — профессор... нет, лучше, просто преподаватель...

— Почему выделяете преподавание? Интересно?

— Преподавать, выбираешь свою интонацию. В нашей культурной ситуации меня не устраивает, кстати, именно интонация, с которой произносится слово, интонация говорения. Я не соглашаюсь, опережая смысл сказанного. Есть ощущение, что слово формируется. Не сказанное, но сказанного слова. Это беда нашей культуры.

— Преподавая, вы заняты чем-то крупным, ускользающим, а останутся ваши книги, статьи...

— Никак не могу согласиться с этим. От преподающего человека, на самом деле, остается гораздо больше.

— Школа!

— Конечно. Когда я вижу, как работают, печатаются и преподают мои ученики, понимаю, что от меня осталось гораздо больше, чем в подшивках старых журналов.

— Сожалею, если будут реже появляться ваши статьи, книги...

— Вернувшись в Москву, надеюсь получить верстку новой книги «После поэтического бума» — о том, что происходило в нашей поэзии за последние двадцать лет.

— В стране, бредящей стихами, выработалось спокойное отношение к поэзии. Это грустно!

— Того живого бытования поэтического слова, что было в 60-е годы, нет и не знаю, будет ли снова. Сейчас другое слово. Скажем, Бродский, которого я очень ценю, взорвал поэтическую ситуацию, расширив возможности языковой культуры. Он пошел к европейскому барокко, оставляющему человека в миру, но своим светским, мирским языком позволяющему говорить о небесном, божественном. Диалог неба и земли поэзия Бродского расширила невероятно. И в то же время это холодноватая поэзия. Она не для всех. Она не допускает эмоциональной фамильярности.

— У вас дома в Вологде, в Москве — огромные личные библиотеки!

— Они ограничены возможностями квартир, которые действительно завалены книгами.

— Мимо нынешних бойких книжных развалов спешите мимо!

— Почему! Останавливаюсь и ищу: всегда мелькнет какая-то любопытная книга. Я не интересуюсь фантастикой, любовными романами, но в свое время был любителем, я прочел много детективов. Люблю Агату Кристи, Дороти Сейерс, которую у нас переводят пока меньше, зато Эллери Куин и Гарднер. Мне интересно, как справятся у нас с американскими боевиками, с Микки Спилейном, чья полярность ни с чем не сравнима...

— Вас не пугает ситуация на нашем книжном рынке?

— Это нормальная ситуация, представляющая жанры массового чтива.

— Жива при таком разгуле преступности тянутся к детективу?

— Детектив не криминальная история с жестокостью и кровью. Это интеллектуальная игра. Вам дают острую, интригующую ситуацию, в которой надо проявить способность угадать, почувствовать силу своего ума, что современный человек очень ценит.

— Интересно, какие из книг, что вы купили и прочли в последнее время, стали для вас особенно важными!

— Вы очень точно сделали два понятия: купил и прочел. За последние несколько лет навал изданий, был столь велик, что прочесть все нельзя. Трудно компенсировать целые пласты культуры. Это, видимо, особенность моего восприятия, но меня поражает обычно то, что я хорошо знаю, а не то, что для меня ново.

В Ходасевиче поразили его редкий ум и редкая одаренность как поэта и критика. Е. Замятин, причем, не «Мы», а его русские повести, «Уездное» и «Алтаря прежде всего». Замятин, хотя далеко не так близок, Пильняк. Из того, что прочитал в последние несколько лет, из современных авторов наиболее интересным в прозе кажется Михаил Кураев, в поэзии — Иван Жданов.

— Как складывается ваш обычный рабочий день!

— По-разному. Если пишу для журналов, то первую половину дня дома, во второй — библиотека, общение. Если преподаю, все подчинено университетскому расписанию.

— Припомните, когда мальчиком приехали в столицу, чувствовали себя провинциалом!

— Это трудно менять стиль жизни — Вологда на Москву или Москву на Вологду. Везде свой язык, обычай, но московская жизнь подвижнее и оттого сложнее. Там в течение одного дня вы вынуждены неоднократно переходить с языка на язык. В этом нужно выработать привычку, не сразу дающуюся.

Провинциалом же я с гордостью чувствую и по сей день — вологжанином, а потом уже — москвичом. Мечтаю переехать и жить в Вологде. И я уверен, что такого рода переезды обратно, к своему дому, будут все более обычными. Великая страна, огромная культура должна быть разными формами в себе переварить, выразиться, вольно или невольно, обезличиваясь. У культуры должно быть много центров. Эта культурная многоликость и есть для меня необходимый провинциализм, в котором, однако, я далеко не все готов принять. Не принимаю, прежде всего, отсутствие критики своих действий, не допущение ее.

— ...со стороны кого!

— Со стороны себя самого. Не критикуешь свои действия, а когда люди критикуют себя, встречаешь в штыки любое несогласие, потому что боишься: собьют с твоей единственной позиции.

— Шукшин когда-то говорил: овладеют кусочком и держатся намертво...

— Совершенно верно. Это очень точно. Вот эта мертвая хватка своего кусочка, когда, кажется, шаг в сторону — и все не побег, а провал в бездну. Провинциализм в этом смысле в вологодской культуре всегда был, цепкость к своему неприятие чужого.

Знаете, я проехал по нескольким европейским университетам, Оксфорд, Кембридж, Лондон, и первое, что видел входя, каленарь с вологодской Софией. Было очень приятно, что люди знают. Здесь же получил и удар. После моих гордых заявлений, что я вологжанин, принося мне «Гарварды» с переводами из «Известий», а те взяли из «Русского Севера» — «Сведения из Вологды о том, что, согласно опросу, здесь боятся не голода или диктатуры, а вампиров и домовых. И спрашивают: «Вы что, живете в средневековом мире?».

— Приехав, я почти за год просмотрел вашу газету и «РС» и убедился, есть номера, «Пятница», кажется, в которых тринадцать в одном номере! — возвращаются к теме потусторонного, вампиров. Что уж так боиться, то, не понимаю!

— Вы постоянно приезжаете в Вологду...

— Это совершенно естественно, живу на два дома...

— ...и очень любите бродить по старым ее улицам...

— Прекрасный город, самое красивое место, София берег...

— ...и горка, с которой вы катались вслед за Шаламовым.

— Совершенно верно, хотя я катался ближе к Кленовному мосту, а Шаламов катался прямо от Софии. Люблю деревянное, разрушающееся Заречье. В Вологде есть это ощущение культуры, ощущение среды. Ведь что такое культура? Культура — это система отношений, определенный ритуал жизни.

— Ваше отношение к Шаламову определяется, наверное, в том, что ваш дед разделил его судьбу!

— Когда я начинал читать Шаламова, вспоминал рассказы, слышанные в детстве. Взрослым было тяжело слушать, а дед нужно было выговориться, и он рассказывал мне, десятилетнему. У него был другой образ стойкости, образ подавления, а образ отдельной сопротивляющейся личности. Это был гарантийный ремонт, со своеобразной ему народной хитростью: они меня уничтожают, а я их обманну.

— Вам не кажется, что привязанность к родному городу это и есть реальный патриотизм, что сейчас исповедаться, и более всего необходим нам сейчас!

— Мы уже говорили с вами о кризисе культуры, языка. Сейчас нам трудно говорить о самых простых вещах, а приходится — о самых сложных. Мне кажется, что, наступая на горло собственной песне, нужно меньше говорить о культуре, вере, патриотизме, нужно стараться войти в культуру, в веру, в патриотизм. Меньше цепляться за слова, больше жить внутри тех явлений.

Сейчас по разным поводам ссылаются на великого русского философа Бахтина. Он говорил о том, что культура всегда существует, и особенно остро сознает себя на границах. Чтобы осуществиться, она не должна уходить внутрь себя, должна выходить на границы с другими культурами. Те, кто у нас считает себя патриотами, как раз стремятся день на дню, замкнуться слух к чужому. Это ложный путь в культуре.

— При нынешней вседозволенности, без берегов сама культура не исчезает!

— У меня нет трагического ощущения конца культуры, есть убеждение в том, что она меняется и изменится. Чтобы продолжить путь, мы вынуждены отказаться от каких-то очень дорогих для нас мифов...

— Каких именно!

— Например, о нашей особой исключительности. Миф о духовной России, противостоящей материальному Западу. Кстати, особенно он любим и популярен именно на Западе. Романтики искали духовность на Востоке, сейчас ее обнаружили в России. Но современный Запад живет, а мы воплощаем Духовность? Не странное ли разделение труда!

— Кажется, Пильняк писал о России, как «материке особого исторического бытия»...

— Да, мы вместе с Европой живем, но в отличие от нее — Европа, в ней — такие же, но в отверенном виде горчат; специально на себе испробовав. Вернее только березовые опенки.

Их можно сушить, мариновать, солить или отварив, закатать кипящими в стеклянные банки. Хранить вместе с домашними овощными консервами.

Помню, как первый раз в жизни, в начале 60-х годов, напав на опенки, сушил их, не знаю их не видывал, но по рассказам опытных грибников, по описаниям знал, что они из себя представляют. Случилось это в конце сентября. Боровики и серые уже отошли, волнуют в тот год совсем мало было, и я возвращался на станцию с пустой корзинкой и плохим настроением. И вот на сырой лесной тропе увидел такое, что я глазам своим не поверил: молодые иссохшие березы сплошь усеплены грибами. Срезал один вместе с ножкой, внимательно рассмотрел между ножкой и низом шляпки — ведник, пластинки белые, шляпка чуть шероховатая, с бурыми кляксами. Они на вид очень А-а, не пустым же возвращаться! Нарезал полную корзинку.

Перед самым выходом на станцию взяло сомнение: а вдруг все-таки поганки набрал, зазмеют же грибники. Всю корзину вывалил, оставил несколько шляпок на экспертизу. Уж в городе показал встречному знакомому грибнику (он не засмеял!): настоящий осенний опенок, съедобен. То-то жалость была! Про вываленную корзину я ему, конечно, не сказал. Не люблю напутевым на людях выглядеть.

СМОТРИТЕ, КТО ПРИШЕЛ!

ЧТОБЫ НЕ СТАТЬ ЗОМБИ,

ОБЗАВЕДИСЬ ШТОРАМИ, СОЗДАННЫМИ СПЕЦИАЛИСТАМИ ПРОИЗВОДСТВЕННОГО КООПЕРАТИВА «ВОСХОД»

Что такое зомбирование, мы узнали из полуфантастических фильмов ужасов: подверженная психотронному направленному воздействию извне становится послушным чужой воле. Как правило, к подобному порабощению личности прибегают обладатели отнюдь не доброй воли, заполучившие в свои руки приборы — излучатели специфических колебаний микроволнового диапазона. Вспомним скандал, когда американцы заявили, что их посольство в Москве подвергается таинственному облучению, которое неблагоприятно сказывается на мощностях сотрудников. Время от времени в печати проскальзывают сообщения о неких секретных лабораториях, где создается «оружие без оружия» — технология психического подавления больших масс людей... Представьте себе, что кинескопом направили невидимый луч в комнату, где накануне состязаний спят спортсмены, и ты — возьмешь шайбу — проиграли им передовые позиции оказавшихся войск. Наутро спортсмены выйдут на старт вялыми, квелыми на поражение, солдаты примут бой, как сонные мухи...

Между тем есть средство, способное обезопасить человека от вторжения в его психику: специальный экранирующий материал, из которого можно сшить шторы, защитные костюмы, камуфляжные военную технику, чехлы. Создали такой материал специалисты производственного в Москве творческого производственного кооператива «Восход».

Когда я связался по телефону с его председателем В. Капитоновым, он сообщил, что меньше всего думал о зомби, когда вместе с кандидатом технических наук А. Маревичевым разрабатывал новую технологию. Оказывается, вовсе нет чужды представления себе мистические и возможные страсти, когда ужасы буквально окружают нас со всех сторон. Это — источники ионизирующих электромагнитных излучений.

Вы долго едете в метро или на электричке, и вдруг на вас обрушивается усталость — это дает о себе знать накопленный заряд низкочастотного излучения в пределах 50 герц, которое «испускают» искрящиеся контакты. Доказано, что существо с трансформаторными подстанциями, линиями электропередачи также крайне неблагоприятно сказывается на здоровье человека. Прежде времени старение и даже инвалидность в молодом возрасте могут вызвать сверхсильные частоты — от 300 мегагерц до 29 тыс. мегагерц. Таким манером буквально «сжигает» окружающие нас электронные бытовые приборы — телевизоры, микроволновые печи, компьютеры, антенны космической связи... Коварное излучение пронизывает организм, подрывает нервы, селезенку, железы внутренней секреции, мозг и при длительном воздействии вызывает необратимые изменения, в том числе и мутацию клеток, рак. Не случайно же в цивилизованных странах строго регламентируется время работы оператора компьютера.

Наложение низких и высоких волновых излучений способно также привести к аварии на технически сложных сооружениях. Скажем, электромагнитный сигнал от контактного реле «чуть-чуть» исказил показания ЭВМ на богту авиалайнера. Автопилот «чуть-чуть» изменил курс, и...

Несть числа кошмарам, которыми грозило еще совсем недавно отсутствие в атомных электростанциях, просто ТЭЦ, радарами, радиопередатчиками. Даже обычное статическое электричество, накапливающееся в зданиях с обилием синтетики, способно не только утомлять человека, но и стать причиной пожара.

Узнав обо всем этом, я пригласил Владимира Ивановича Капитонова в редакцию. Войдя в кабинет и выложив, словно коробочки, на столах образцы чудодейственной ткани, он сразу оказался в центре всеобщего внимания.

— Прежде всего последуем экологическую чистоту нашего помещения, — с такими словами гость взял в руки два медных прута — биолозацирную рамку — и прошел с ними вдоль и поперек комнаты. Внезапно прутья, дотоле параллельные, отшатнулись над столом коллеги. — Здесь геопатогенная зона, действует неблагоприятное данное облучение, — сказал Капитонов. После чего накрыл стол принесенной материей. Биолокатор вернулся в исходное спокойное состояние.

Аналогичные замеры были сделаны и возле компьютера, и тканевый экран, помещенный перед монитором, резко сгасил исходящий от него поток излучения.

Масштабы искусственных источников электромагнитного излучения растут в геометрической прогрессии. В мире каждый год выпускается более 150 млн. персональных компьютеров, 60 тыс. ЭВМ. Магнитронная техника, прежде использовавшаяся преимущественно в радиолокации, вошла в наши дома: только в Европе ежегодно продается более 4 млн. микроволновых печей. Не случайно ЮНЕСКО объявила нынешний год годом борьбы с электромагнитными излучениями. Во многих странах год этот проходит под знаком усиления защиты людей от нарастого воздействия изобретенных нами же технических новшеств: рабочие помещения, оборудуют системами поглощения статических зарядов, отводят дальние зоны от дело, железнодорожных веток, аэропортов, электростанций, телетрансляционных вышек. Так же в надлежащие «внутренного диверсанта», неподволь калечащего тело и психику, отношение безразличное. Хотя, конечно, точнее может быть тревогу обязаны прежде всего Минздрав, профсоюзы, страховые компании...

Владимир Иванович — давний борец за здоровый образ жизни. Помнится, еще в бытность свою заместителем начальника главка физиотерапия населения Госкомсоцзащиты страны он предложил систему оздоровления людей, эффект которой измерялся с 18 миллиардами рублей, (старых!) годовой прибыли к национальному доходу. Его не поняли. Чудовищно, но тоталитарная система была заинтересована лишь в работоспособности человека — винтика, но не в его истинном здоровье. Для хозяйственных руководителей болезнь работника в какой-то степени была даже выгодна, потому что каждый больничный лист экономил фонд заработной платы, а стало быть, наращивал премиальный материальный фонд.

Капитонов вынужден был оставить спортивное ведомство. Но дело свое не забыл. И пожил наконец-то на идею экранировать людей от неблагоприятного фона посредством металлизированной ткани. Изобретение было запатентовано, завод «Мосэлектрофольга» пересмотрел производственные площади, где развернулось производство ткани по холодной технологии, безвредной для окружающей среды.

Конечно, есть в этом тонком деле определенные секреты, но в общем процесс аналогичен химической гальванизации: ткань синтетическая или натуральная, помещенная в жидкую среду, покрывается тончайшей, в 2 микрона, пленкой никеля, меди, других металлов в нужной комбинации.

Под увеличительным стеклом такая ткань предстает ажурным сплетением металлических паутинок. Подносишь спичку — остается медный остов. Дело в том, что проникновение металла в ткани идет диффузионно, на молекулярном уровне. Этим и объясняются высокие эксплуатационные качества материи. Ее можно стирать, пить, сушить, склеивать, плять, она легка и эластична, хорошо пропускает воздух.

Защитные костюмы, антистатическую обувь, другие образцы испытывали в Институте биофизики, НИИ медицины труда, ЦНИИ радиокоммуникаций, других научных учреждениях. Выход одношаговых: ткань служит надежной преградой электромагнитным, тепловым и инфракрасным излучениям, снимает статическое электричество. Сшитая из нее спецодежда нужна операторам — разных профессий и, что особенно актуально, жителям зон повышенного риска (скажем, Чернобыля или Томска-7) в качестве средства индивидуальной защиты. Шторы на такой ткани, повешенные в квартире, создают комфортные условия при резком перепаде атмосферного давления, защищают от магнитных бурь, блокируют воздействие геопатогенного фона.

Для бизнесменов важно в таком свойстве ткани сквозь тонкую занавеску не пробраться ни одно дистанционное подслушивающее устройство. Экранирование металлизированной тканью компьютеров, иной офисной техники резко сокращает риск заболевания крови, суставов, тканей. Так, испытания защитного экрана «Восход» для видеомониторов показали его несомненное преимущество перед импортными аналогами.

Особо отмечу лечебно-профилактический эффект «Восхода». В Центральном НИИ спорта провели такой эксперимент: больных остеохондрозом с помощью переплетения «оборачивали» экранирующей материей. В результате отступала боль, затухал воспалительный процесс. Те, у кого болели суставы или голова, прикладывали ткань, словно листок подорожника, — боль как рукой снимало...

Словом, у детища Капитонова большое будущее. Только вот не все это понимают. Прицел бывшего Владимир Иванович на Лиоберецкий ковровый комбинат, предложил антистатическую подкладку. Ему в ответ: «Зачем? Наши ковры и без этого покупают»...

И получается, что мы сами себя «зомбируем», становясь безвольными рабами техники, подвергая риску здоровье и жизнь.

Предпринимателям, которых заинтересовала тема этого сообщения, предлагаю звонить В. Капитонову по телефону (095) 436.00.68.

Владимир СУДАКОВ.
(«ДМ»).

ПЕСТЕРКА

● РУБРИКУ ВЕДЕТ

Савватей Фугасов

НЕ БЕРИТЕ НЕ ДОЗРЕЛУЮ ЯГОДУ

В лес по ягоды нынче устремляются многие горожане. Черники уже провялили, хотя и в обойденных местах ее еще много, и она продержится до глубокой осени. На морошку и голубику большинство еще не было, ежевики оказались вообще пустыми.

Особый аншлаг вызывает у горожан и брусника и клюква. Автомобилисты из Вологды добираются до верхозерских боров и тотемских болот, «безошибочно» выходят на места поближе. В сентябре все поезда, автобусы и теплоходы «Заря» будут забиты этими промысловиками.

Когда урожай, с пустыми рюзаками мало кто возвращается. Но вот что настораживает. Многие особо ретивые промысловики начинают сбор брусники и клюквы раньше официально объявленных сроков. Спеши опередить других, хапнуть побольше. И неядомек им, что недозрелая ягода, будь то брусника или клюква, долго не сохранится, и половина собранного все равно завянет, сгниет и пропадет.

Каждому овощу — свое время. Ягоде — тоже.

ОСЕННИЕ ОПЕНКИ

Сырое лето — предвестник богатого осеннего урожая опенков. Рост начинается уже в начале сентября. Берите пестерку поместительней и отправляйтесь в березняк.

Брать опенки — одно удовольствие. Облепят весь пень или всю валежину. Поставил возле корзину, принес на коротыки и рвешь шляпку за шляпкой. Прибывает намного быстрее, чем от летних тощих опят.

Бывает и так: борова высоотле, но корнями цепко держится за почву. Промочило ее дождем, и выскочили опенки. Крабатаются по стволу метра не выше.

Советую брать только молодых: перестоялым неприглядны, невкусны, да и кто знает, может, вредны для организма. Случается, растут осенние опенки на поваленных, полусгнивших осинах, ольхах, ивах. На вид — такие же, но в отверенном виде горчат: специально на себе испробовал. Берите только березовые опенки.

Их можно сушить, мариновать, солить или отварив, закатать кипящими в стеклянные банки. Хранить вместе с домашними овощными консервами.

Помню, как первый раз в жизни, в начале 60-х годов, напав на опенки, сушил их, не знаю их не видывал, но по рассказам опытных грибников, по описаниям знал, что они из себя представляют. Случилось это в конце сентября. Боровики и серые уже отошли, волнуют в тот год совсем мало было, и я возвращался на станцию с пустой корзинкой и плохим настроением. И вот на сырой лесной тропе увидел такое, что я глазам своим не поверил: молодые иссохшие березы сплошь усеплены грибами. Срезал один вместе с ножкой, внимательно рассмотрел между ножкой и низом шляпки — ведник, пластинки белые, шляпка чуть шероховатая, с бурыми кляксами. Они на вид очень А-а, не пустым же возвращаться! Нарезал полную корзинку.

Перед самым выходом на станцию взяло сомнение: а вдруг все-таки поганки набрал, зазмеют же грибники. Всю корзину вывалил, оставил несколько шляпок на экспертизу. Уж в городе показал встречному знакомому грибнику (он не засмеял!): настоящий осенний опенок, съедобен. То-то жалость была! Про вываленную корзину я ему, конечно, не сказал. Не люблю напутевым на людях выглядеть.

ПО ПЕРВОМУ СНЕГУ

А вот еще про опенки. Октябрь уже наступил, и грибная пора кончалась. В пятницу вечером встречаю прапорщика армейского из соседнего подъезда: «Савватей Павлович, мы завтра за опенками едем, место в «летучке» есть, давай за компанию». «А куда едете?». «По Лиинградскому шоссе, там лишнего ведомства деляники». «Наобум едете или разведка доложила?». «На вчера нам начпрод отгрузил бельевую корзину за нас невзрал. Соглашайся, в семь утра во двор наши подъедут».

Встал я незадолго до шести: выглянул в окно: елки-моталки! Вовсю снег валит, на земле слой коту по брюхо. Какие грибы! И не собираюсь. В семь прибегает прапор: «Павлыч, тебя ждем». «Да вы что, людей смешить». «Собирайся быстро, а то бегом обращусь».

«Оказалось, «батя» — важная в гарнизоне шишка. А прапор ему наговорил, что я, Савватей Фугасов, знаменитый грибник, и «батя» мной заинтересовался. В каком он звании, не знаю, все были в бушлатах без погон.

Поехали. «Батя» (он мне розовником оказался) разные ягнубные вопросы задает, я отвечаю. Осенние стержневый поматливают, субординацию держат. Через полчаса остановились, на болоте. Повязались кожаным закуском. Так вот почему поначалу нельзя было откладывать: у них в бушле все это было заранее запасено, не пропадать же добру.

Еще через полчаса свернули на лесную дорогу, «ёбнай пресс» проторенный, «летучка» в канаве сидел, остановил машину, где надо. Еще по полстакана опрыходовали, корзины разобрали и в лес. За грибами по лесной порошке. Смех на нас со стороны поглядеть.

Смех смехом, а привел я всех к рубку, смахнул рукавом снег с пенька: елки-моталки! Весь в опенках. «Карнай, мужики!» — восклицаю начпрод. Мы мы... От пенька к пеньку. Грибочки крепкие, холодненькие, неподмороженные: морозо-то не было.

Вернулись в «летучку», отметили удачную вылазку. В город ехали со строевыми песнями.

● ОБ ЭТОМ ГОВОРЯТ

Остерегайтесь старых иномарок

В Москве появился новый вид мошенничества. О нем вначале стали предупреждать всего автомобилистам. Схема исключительно проста и построена на правовом нигилизме соотечественников.

Некто на потрепанной иномарке преднамеренно подставляет «задя своей машины под удар автомобиля, едущего следом. Как правило, такие авария не смертельны, они оставляют после себя побитые фонари, вмятины, царапины. Но... мошенник возмущается, он шумит и размахивает руками, зная, что, согласно нашим правилам, в этом случае всегда виноват тот, кто был сзади. «Виновник» испуган, он предлагает договориться без милиции, оплатить ремонт. Мошенник делает добрую мину, но оплату он хочет взять только после ремонта. Все. Дело сделано... Когда через неделю наступает время расплаты за ремонт, у мнимого «виновника» перехватывает дыхание от названной суммы... но платить надо.

Что делать в таких случаях? Сотрудники Госавтоинспекции посоветовали самым просто: обращаться к ним сразу же, а не тогда, когда мошенники предъявят счет.

Приговор пиратам Онежского озера

Городской суд Петрозаводска поставил, Дошло до того, что в нашумевшем деле о группе вымогателей, орудовавших прошлым летом на Онежском озере. Они на быстроходных катерах выезжали в районы рыбного промысла, где стояли сети местного рыбокомбината, и нагло вытягивали добычу в свои лодки. Дошло до того, что грабители пытались силой оружия принудить рыбаков добровольно отдавать им до 30 процентов улова, отдельно взяли свое покровительство. Однако рыбаки поступили иначе. Они попросили защиты от озерных пиратов у милиции. В один из летних дней, когда бандиты попытались в очередной раз захватить рыболовецкое судно у группы браконьеров, к непокорным рыбакам, не подозревая засады, подошли четыре вооруженных автоматами сотрудников милиции. В результате из 14 нападавших один был убит, другой — ранен.

Суд признал правомерность применения оружия работниками милиции. А дерзким пиратам назначены различные сроки лишения свободы.

● По материалам прессы.

Ирина Васильева

САМ СЕБЕ ЦЕЛИТЕЛЬ

● Продолжение. Начало в №№ 133, 138.

ЭНДОКРИННАЯ СИСТЕМА

Мы настроены на миг. О воздействиях внешнего мира мы узнаем посредством зрения, вкуса, обоняния, осязания, слуха. Полученная информация передается в центральную нервную систему, а оттуда — в гипоталамус — место стыковки внешнего и внутреннего, главный диспетчер эндоорганизма, иначе говоря, — постоянства гомеостаза.

В мозгу человека складывается динамическая модель, образ внешнего мира, затем, на самом верхнем уровне, образ сжимается до предела: есть опасность? Необходимо действие? Сколько нужно тратить энергии — мало, средне, много или очень много? Если все спокойно, равновесие обеспечивается слаженной работой эндокринной системы управления с отрицательной обратной связью. Каждая железа по обратной связи воздействует на гипоталамус, стимулируя или тормозя активность гипоталамических клеток.

Каждая из желез существует не обособленно, а под контролем другой железы — контролера, и сама она — контролер для третьей, все они связаны.

Как происходит регуляция? Железа-контролер постоянно сверяет концентрацию контролируемого гормона с нормой, и как только гормона больше, контролер вырабатывает тормозящий гормон. При возврате к норме железа-контролер успокаивается.

Но... с одной стороны, человек должен быть сбалансирован внутренне, с другой — нужно обеспечить равновесие внешнего сообщества, в которое он включен. На опасность внешнего мира организм отвечает поиском приспособительного механизма. Эти два противоречивых условия обеспечиваются постоянством гомеостаза и целевыми его отклонениями.

Можно назвать три цели, ради которых у человека происходит отклонение гомеостаза: состояние стресса, рост в бертатном (подростковом) возрасте и созревание плода во время беременности. Если мы сравним картину работы органов и обменные процессы, то обнаружим много общего между такими различными состояниями, как рост, беременность и стресс. Общим является и то, что после выполнения программы организм возвращается к норме, к нормальному регулированию. Должен вернуться.

СТРЕСС

Что происходит при стрессе? Мозг расценил ситуацию как опасную. Сигнал тревоги поступает в гипоталамус, тот мгновенно посылает сигналы в кору надпочечников — они выбрасывают в кровь адреналин, это — колокол громкого боя, от которого активизируется каждая клеточка. Второй сигнал поступает в гипофиз, который рассылает точные указания всем гормональным железам.

Человек в состоянии стресса. Он готов к борьбе. А борьба с незапамятных времен у животных и людей всегда сопровождалась мускульной работой с высоким расходом энергии, интенсивными окислительными процессами в мышцах, высоким содержанием гормонов надпочечников в крови.

Как только появился адреналин, активизируется дыхательный центр, ускоряется кровоток, углубляется дыхание, чтобы обеспечить бесперебойный вывод продуктов распада глюкозы из мышц и крови. Увеличивается давление, тормозится деятельность поджелудочной железы и всего желудочно-кишечного тракта. Если борьба затягивается, наступает фаза адаптации — опасность велико, а результат не достигается. Теперь на смену адреналину приходит защитный гормон коры надпочечников — кортизол, который подавляет углеводный обмен и включает белковый и жировой, гораздо более эффективные.

Главная цель — энергия, поэтому вначале используются самые доступные белки — лимфоциты, солдаты нашей защитной системы, затем тормозится усвоение клетками глюкозы, из жировых депо мобилизуется жир, количество сахара и жирных кислот в крови растет. В борьбе бывают ранения — кортизол увеличивает концентрацию холестерина и тромбоцитов в крови, это необходимо, чтобы быстро остановить кровотечение и заруБцевать рану. На протяжении многих поколений стресс сопровождается действием. Все меры, принятые организмом, полезны в условиях длительного стресса, сопровождаемого напряженной мышечной работой. Они прекращаются, когда достигнут положительный результат.

Представьте, что мы с вами сидим перед пещерой, разделывая тушу мамонта. И вдруг прямо на нас из зарослей выскакивает саблезубый тигр. Вы, как более храбрый, хватаете рогатину и боретесь с хищником. Я — уношу ноги. Вскоре мы снова встречаемся у пещеры. Оба запыхались. Тигр повержен. Мы оба устали. Вы — от битвы. Я — от стремительного бегства. Мы сожгли все запасы глюкозы, нужно их пополнить. Мышцы так мощно работали, что кровь не успела вымыть продукты обмена — молочную кислоту — из мышц, легкие не успели вывести избыток углекислого газа — кислотность крови выросла. А это дало сигнал организму включить восстановительные системы: очистку и подпитку всех органов, каждой клеточки. Прошло совсем немного времени, и от усталости не осталось и следа.

Гипоталамус чутко следит за изменениями ситуации и, когда опасность минует, отключает аварийный режим работы организма. Так чутко реагируют на мир здоровые дети и молодые животные.

БОЛЕЗНИ

С возрастом картина меняется. Почему?

Во-первых, из-за каких-нибудь внутренних причин, не связанных с внешней средой, например, из-за травмы черепа идет постоянный сигнал на гипоталамус, и вся нейроэндокринная система находится в состоянии возбуждения, постепенно истощаясь. Мне приносили маленьких детей с родовыми травмами — они плохо спали, были ослаблены, возбуждены, плохо ели. А бывает так, что из-за какой-то причины страдают почки — мы встречаемся раз встречались опущения почек после родов или поднятия тяжестей, ушибов при драке или аварии, из-за нефрита и почекаменной болезни. При этом всегда надпочечники или она сразу — были возбуждены, и это длилось годами. Особенно мне жаль молодых женщин — как часты разводы после рождения желанного ребенка! Вроде все хорошо, но... у бедняжки портится характер, она становится раздражительной, даже сварливой, постоянно нездорова и... неудержимо толстеет! А все просто — опустились при родах почки, желудок, печень, дальше — болезнь покатилась, как лавина.

Поднимаю опущенные органы, совсем немного совместной работы по исправлению «набежавших» недугов и — женщина здорова. За короткое время сброшены 10, 20 и даже 70 килограммов лишнего веса.

Иногда исходное возбуждение гипоталамуса дают пневмония, воспаление легких (я встречалась с подобным тысячи раз, особенно — в загазованных городах), иногда — язва желудка или кишечника, иногда — желчекаменная болезнь.

Представьте, что вы заходите в кабинет к начальнику, когда у него плохое настроение, он не стесняется в выражениях... Каждый из нас хоть раз испытал подобное. Вы в стрессе. Но, как говорил Бенджамин Франклин, приходится «держать фигу в кармане». И если нет мышечной работы, тогда — напряжение, глубокое дыхание, угнетение внутренних органов — все зря.

● Продолжение следует.

Фирма «Энтерпрайз» РЕАЛИЗУЕТ:
● АВТОКРАНЫ «ИВАНОВЕЦ» на базе МАЗ и УРАЛ (г/п 14 тонн);
● МАРЛЮ МЕДИЦИНСКУЮ (от 100 км).
Тел. в Иванове (0932) 26-45-57, 26-95-08.
Факс 32-80-84.
Телетайп 227093 «Зет».

«БИСАН-ОАЗИС»
Мы продаем оптом и в розницу СПИРТ, ВОДКУ, ЛИКЕРЫ, КОНДИТЕРСКИЕ и ТАБАЧНЫЕ ИЗДЕЛИЯ.
Москва, Пятницкий пер., д. 3, строение 3.
Тел.: (095) 230-78-43, 230-79-66.

ПКФ «Ориан»
РЕАЛИЗУЕТ СО СКЛАДА В ЯРОСЛАВЛЕ НОВЫЕ АВТОБУСЫ ПАЗ-3205 по цене завода-изготовителя (9,5 млн. руб.).
ЗАКЛЮЧАЕТ ДОГОВОРЫ на поставку новых автобусов ПАЗ-3205 «Турист».
Обращаться по адресу: г. Ярославль, Тутаевское шоссе, Гатн-2.
ТЕЛ.: 23-18-44.

Предприятие ПРОДАЕТ ДВЕ НОВЫЕ АВТОМАШИНЫ ВАЗ-21083.
Телефон 5-21-70.

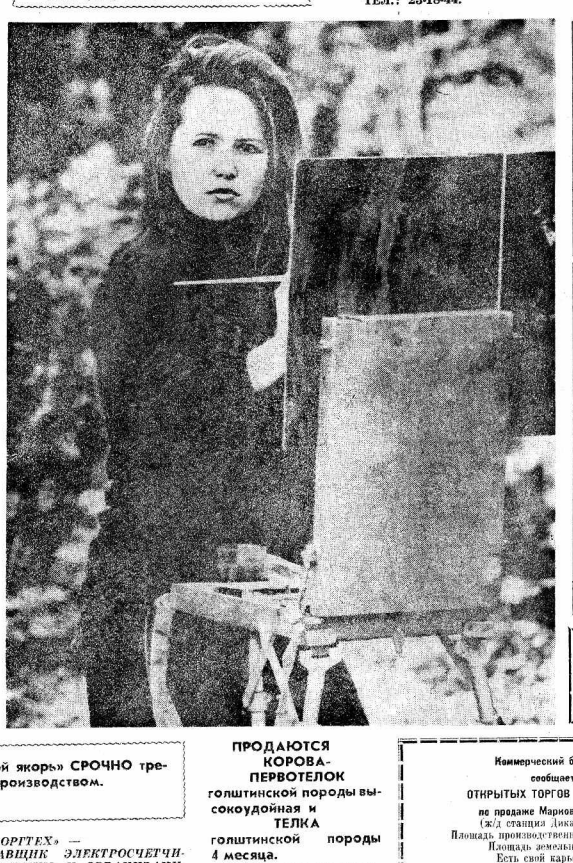

Частные объявления

Меняю 2-комнатную благоустроенную квартиру (комнаты изолированные) на благоустроенные 1-комнатную и комнату. ул. Псковская, 9-а, кв. 43, с 18.

Меняется 2-комнатная квартира улучшенной планировки с дачей и хорошо освоенным земельным участком и домом на две квартиры, одна улучшенной планировки. Технический пер., 31—51.

Утеряное пенсионное удостоверение на имя Хрусталевой Августы Васильевны считать недействительным.

Утеряное пенсионное удостоверение на имя Березиной Анны Петровны считать недействительным.

Утеряное пенсионное удостоверение на имя Сосиной Екатерины Григорьевны № 155351 считать недействительным.

Продам ВАЗ-21061 (дек. 3), 1990 г. з.; пробег 24 тыс. км. т. 2-00-93.

Продается мотоцикл «УРАЛ М 67-36» с прицепом «Енот», недорого. т. 5-95-31.

Продается автомобиль ВАЗ-2105, Т. 3-21-68, 9-75-46, с 19.

1-комнатную (18 кв. м, 2 этаж, балкон, подвал) в новом кирпичном доме на 2-комнатную с хорошей доплатой. Т. р. 4-37-16.

Утеряное пенсионное удостоверение на имя Зайцевой Дины Ивановны считать недействительным.

Утеряное пенсионное удостоверение на имя Полякова Фауста Николаевича считать недействительным.

Утеряное пенсионное удостоверение на имя Нахлучина Николая Васильевича считать недействительным.

Ресторану «Золотой якорь» СРОЧНО требуется заведующая производством.
Тел. 2-62-41.

ТОО «НОВОРГТЕХ» — РЕГИОНАЛЬНЫЙ ПОСТАВЩИК ЭЛЕКТРОСЧЕТЧИКОВ ПРЕДЛАГАЕТ НАСЕЛЕНИЮ И ОРГАНИЗАЦИЯМ ОДНОФАЗНЫЕ СО-Э9670УБ И ТРЕХФАЗНЫЕ СЧЕТЧИКИ С РАБОЧИМ НАПРЯЖЕНИЕМ 100 Вт, 127 Вт, 220 Вт, 380 Вт ПО ЦЕНАМ ЗАВОДА-ИЗГОТОВИТЕЛЯ.
ФОРМА ОПЛАТЫ ЛЮБАЯ. К УСЛУГАМ ОРГАНИЗАЦИЙ И ПРЕДПРИЯТИЙ СИСТЕМА ГРУЗОВЫХ ТРАНСПОРТНЫХ УСЛУГ.
С ЗАЯВКАМИ, ДОГОВОРАМИ ОБРАЩАТЬСЯ: 173000, г. НОВГОРОД НА ВОЛХОВЕ, ул. НЕХИНСКАЯ, 55.
ТЕЛ.: (81600) 9-80-43.
ТЕЛ/ФАКС (81600) 2-17-22.

ПРОДАЮТСЯ КОРОВА-ПЕРВОТЕЛОК голштинской породы высокоудойная и ТЕЛКА голштинской породы 4 месяца.
г. Грязовец, ул. Гражданская, 69 (коттедж с-за «Грязовецкий»), проезд авт. Грязовец — Вологда. т. 2-14-12, 2-12-46.

Коммерческий банк «ВОЛОГЖАНИН» сообщает о проведении ОТКРЫТЫХ ТОРГОВ НА КОНКУРСНОЙ ОСНОВЕ по продаже Марковского кирпичного завода (ж/д станция Дикая в 25 км от Вологды).
Площадь производственных помещений — 200 кв. м.
Площадь земельного участка — 34 га.
Есть свой карьер кирпичной глины.
СТАРТОВАЯ ЦЕНА — 26 МЛН. РУБ.
Торги состоятся 20 сентября 1993 года в 11 часов в помещении банка по адресу: г. Вологда, Окружное шоссе, 17.
Заявки принимаются по тел. (81722) 3-60-44, факс 3-65-23.

ТОО «Агропромсервис» (г. Сокол, ул. Комсомольская, 1, тел. (8233) 2-31-89, 2-24-71, вечером 9-45-69).
ПРЕДЛАГАЕТ:
ОПТОВЫЕ И МЕЛКООПТОВЫЕ ПОСТАВКИ
1. Сигареты «Луч» — 100 руб. за пачку
2. Огнушение молоко (440 г) — 360 руб. банка
3. Тушенка отеч. производства (370 г) — 686-786 руб.
4. Запасные части для а-м ВАЗ (розница):
— задний мост (03) — 240 тыс. руб.,
— блок цилиндров (03) — 200 тыс. руб.,
— диски (0,3, 0,1, 0,5) — 10 тыс. руб.,
— кардан вал (01-07) — 32 тыс. руб.
5. Краска (металлик): голубой, вишня, шоколад (банка 1 кг — 15 тыс. руб.).
И МНОГОЕ ДРУГОЕ!
Оптовым покупателям предоставляется скидка

ВОЛОГОДСКИЙ ПОЛИТЕХНИЧЕСКИЙ ИНСТИТУТ объявляет прием на восьмимесячные подготовительные курсы для поступающих в институт в 1994 году.
Подготовка ведется по математике, физике, русскому языку и литературе.
Принимаются лица, имеющие среднее образование, а также учащиеся выпускных классов школ и средних учебных заведений.
Для поступления на курсы необходимо подать заявление на имя ректора и внести в кассу института плату в размере 20 тысяч рублей за первую половину обучения.
Вступительные экзамены для слушателей подготовительных курсов, прошедших полный курс обучения и поступающих в ВоПИ, будут проводиться отдельными потоками: на вечернее и заочное отделение в июне, на дневное отделение в мае.
Прием заявлений 6 сентября 1993 года.
Начало занятий с 1 октября 1993 года.
АДРЕС: 160600, г. Вологда, ул. Галкинская (бывшая Ворошилова), 3, ВоПИ, ком. 245 «А», телефон 2-17-87.

РАДИО

СУББОТА, 4
7.00—8.10 Информационная программа. 8.10—9.00 — Рекламно-музыкальная программа.
ВОСКРЕСЕНЬЕ, 5
8.10—9.00 Любимые мелодии.
ПОНЕДЕЛЬНИК, 6
6.20—6.50 Радиостудия на Предтеченской. 6.50—7.00 «Областной Совет: решения, комментарии, обращения». 18.00—18.10 Информационный выпуск. 18.10—18.50 «Становление». 18.50—19.00 «Областной совет: решения, комментарии, обращения».

В связи с открытием новой специализации по подготовке менеджеров по направлению «ТЕХНОЛОГИЯ И ОБОРУДОВАНИЕ МАШИНОСТРОИТЕЛЬНОГО ПРОИЗВОДСТВА» Вологодский политехнический институт ОБЪЯВЛЯЕТ ДОПОЛНИТЕЛЬНЫЙ ПРИЕМ на факультет вечернего и заочного обучения (без отрыва от производства).
Приглашаются выпускники техникумов на ускоренный курс обучения (прием по собеседованию) и лица, имеющие аттестат о среднем образовании (при поступлении сдают два письменных экзамена: изложение и математику).
ПРИЕМ ЗАЯВЛЕНИЙ ДО 15 СЕНТЯБРЯ.
СПРАВКИ ПО ТЕЛЕФОНАМ: 2-35-64, 2-50-73.

Коллектив УВД г. Вологды выражает глубокое соболезнование заместителю начальника отдела милиции № 1 Бирюкову Сергею Михайловичу по поводу смерти его отца
БИРЮКОВА Михаила Васильевича

История вчерашнего дня

Гроб качается хрустальный

Египетский город Александрию основал знаменитый царь древности Александр Македонский на песчаной голосе между Средиземным морем и лагуной Мареотис. Хотя сейчас город и разросся и население увеличилось до пяти миллионов человек, центр Александрии находится на том же месте, где двадцать три столетия назад был рыбацкий поселок, который тем понравился великому полководцу. И именно здесь под фундаментами зданий, под бетоном и асфальтом, по мнению археологов, хранятся уникальные сокровища прошлого. Не исключено, что где-то в этом районе находится и хрустальный гроб с телом Александра Македонского.

Ученые мотивируют свое сенсационное предположение как конкретными историческими фактами и свидетельствами очевидцев, так и молвой, передаваемой из уст в уста.

...Завоевав полмира и создав крупнейшую мировую монархию древности, Македонский неожиданно умер в 323 году до новой эры, в Вавилонии — то ли от малярии, то ли от алкогольного отравления. Говорят, что на смертном одре 33-летний царь, не имевший наследников, на вопрос, кому он завещает свое царство, прошептал: «Самому лучшему...». Полководцы Александра сразу же после его смерти поссорились, и мокрыя распалась.

Птолемей, сын Лага, один из влиятельнейших и умнейших полководцев, став наместником в Египте и Ливии, укрепил Александрию. Именно он напал на траурный кортеж, который перевозил тело Македонского из Вавилонии на родину, решив похоронить его с почестями в Египте. Сделал ли он это из любви к бывшему царю или из желания доказать своим противникам, что именно он «самый лучший», неизвестно. Но так или иначе, набальзамированное тело Александра оказалось в золотом гробу, покоящемся в специально построенном мавзолее на центральной площади Александрии.

Династия Птолемеев процветала, но затем положение катастрофически ухудшилось. Один из представителей династии, дабы поправить свои финансовые дела, даже «пустил в оборот» золотой гроб Александра. Но это не принесло ему счастья — возмущенные жители Александрии лишили его трона, а останки усопшего царя снова внесли в мавзолей, но уже в хрустальном гробу.

Считается, что последним его видел римский император Август, который в 31 г до н. э. разбил войска Марка Антония и Клеопатры, положив конец династии Птолемеев. По легенде, Август сначала решил взглянуть на тело Клеопатры, кончившей жизнь самоубийством, и только потом появился в мавзолее и долго стоял перед хрустальным гробом». Александра.

С тех пор следы мумии теряются. Можно предположить, что гроб был уничтожен или надежно спрятан в конце первого — начале одиннадцатого веков, когда в Александрии утвердилось христианство: Александр Македонский выглядел в глазах последователей Иисуса Христа еретиком, еще при жизни провозгласившим себя сыном Амона, бога Солнца. Исследования показывают, что дворец Клеопатры, перед которым возвышался мавзолей, располагался на Береговой лагуны — приблизительно там, где сегодня находится деловой центр Александрии. Здесь уместно добавить любопытный исторический зарегистрированный факт. В 1850 году некий араб после молитвы в мечети спустился в ее подземелье и через трещину в стене заметил прекрасно сохранившееся тело молодого воина в золотых доспехах с короной на голове, покоящееся в хрустальном гробу. Прибывшие позднее специалисты, однако, не нашли ничего... Правда, несколько лет назад был открыт огромный куб из алебастра, внутри которого свободно мог бы размещаться гроб с телом Македонского. Но доказательств тому нет, а Александрийская загадка до сих пор остается нерешенной

Михаил ФИЛОНОВ. («Неделя»).

Издания ТОО «Красный Север»: тираж — 103600 экземпляров.

Главный редактор Евгений НЕКРАСОВ.

Красный Север

Учредители — администрация области, ТОО «Редакция газеты «Красный Север» и акционерная компания «Вологодаспром».

Региональная инспекция (г. Тверь), № Т-0143.

НАШ РАСЧЕТНЫЙ СЧЕТ 467079 в коммерческом банке «Вологдабанк» МФО 108009.

Газета не выходит по воскресеньям и понедельникам.

Наш адрес и телефоны: 160001, г. Вологда, ул. Челюскинцев, 3.
Справка по редакции «КС» — 2-02-72. Объявления — 2-04-61.

Ответственность за достоверность фактов, изложенных в материалах «КС», несут авторы, за содержание рекламы — рекламодатели.
Рукописи не возвращаются и не рецензируются. Письма, поступившие в издания ТОО «КС», используются и оплачиваются при публикации по усмотрению редакции.
Дежурный редактор Борис ЛАПИН.

ТОО «ПОЛИГРАФИСТ»
160001, г. Вологда, ул. Челюскинцев, 3.
Печать высокая. Объем 2 п. л.
Индекс 51080.
Зак. 3245. Тираж 35 000.
Цена номера «КС» 15 рублей.