ЖК. И. Б.

Россия, Русь! Храни себя, храни!

Красный Север

Ежедневная газета. Основана в мае 1917 года.

● ЧЕТВЕРГ, 26 АВГУСТА 1993 ГОДА ● № 136 (22654)

● *ЗАМЕТКИ ОБОЗРЕВАТЕЛЯ*

Процесс пошел. Увы...

Тема пресс-конференции в администрации г. Вологды, на которую приглашались, кроме журналистов, представители политических партий и течений и вообще все желающие, была обозначена: «О социально-экономической и политической ситуации в городе». Но на тему и вопросов было мало, и ответы не содержали новизны. Из «вообще всех желающих» присутствовал лишь один вологжанин, который и задал традиционные вопросы — о грязи и об автобусном движении.

Мэр Вологды Б. В. Упадышев скупо обрисовал обстановку. Темпы падения производства приостановлены. Обострилась проблема неплатежеспособности предприятий. Главную свою задачу администрация видит в адресной социальной защите населения. Старается укрепить коммунальные службы. В сентябре состоится пробный пуск долгожданных новых очистных сооружений водоканала, к концу года они будут выведены на полную мощность.

Присутствующие получили разъяснения по больной проблеме деятельности в Вологде иностранных граждан — имеются в виду представители не дальнего, а ближнего зарубежья, прежде — торговцы с «юга». Некоторые из них ведут себя вызывающе, неуважительно относятся к нашим традициям и порядкам. В криминальном плане их присутствие в городе не очень беспокоит правоохранительные органы: за семь месяцев нынешнего года приезжим из ближнего зарубежья совершено 30 преступлений, а всего в городе — примерно 4000. Но, по мнению местных предпринимателей, деятельность южных продавцов в Вологде подпитывает коррупцию и мешает укрепиться нашенским бизнесменам. К сожалению, между бывшими республиками бывшего СССР не установлено таможенных границ, иностранцам ближнего зарубежья разрешен безвизовый въезд-выезд, это проблема не областного и тем более не городского, а республиканского уровня.

Касаясь политической обстановки, Б. В. Упадышев заметил, что политическая борьба обострилась до предела в центре и на местах и что «процесс пошел нормальный». И тут же добавил: «Политическая борьба — дело грязное». Трудно с мэром не согласиться. Хотел он этого или не хотел, пресс-конференция стала продолжением состоявшегося накануне в городе митинга и «разборки» между администрацией и группой бизнесменов, требующей отставки мэра и обвиняющей его в коррупции. Не случайно, надо полагать, на конференции присутствовали руководители областных и городских правоохранительных органов.

В форме вопросов в адрес Б. В. Упадышева были повторены обвинения. В том, например, что он взял в банке большой —ну очень большой— кредит под маленький — ну очень маленький — процент, и хоть потом аннулировал договор, но все же, все же... В том, что его сыну, у которого нет автомобиля, выделено место под строительство гаража в центре города. В других поступках, которые сам мэр назвал «мелкими фолами».

Грустно сознавать, что власть имущие не могут — ну никак не могут! — удержаться от соблазна злоупотребления этой самой властью. Ведь политик, как жена Цезаря, должен быть вне подозрений. Но грустно и другое — что оппозиция, являющаяся как бы гарантом гласности, извлекает на свет божий компрометирующие факты лишь в чужаке ей время и в нужной ей в политических целях форме. Мы, жители города, остаемся лишь свидетелями политической борьбы, для нас в жизни ничего не меняется.

На прямой вопрос, собирается ли мэр подать в отставку, Б. В. Упадышев ответил отрицательно...

Л. ГОРОВ.

СПАСИБО ВАМ!

Какие определения нашей действительности встречаются сегодня чаще всего? Это: трудно жить, а если хочешь жить, умей вертеться и не задарма. Деньги — главное, а среди денег главный — доллар.

Но еще остались, остались прекрасные чудаки, для которых подобные утверждения неприемлемы и даже забавны. Взгляните на фотографии. Налево — коренные москвичи, уже не первый год работают в Белозерске на реставрации памятников старины. Бесплатно. Весь свой отпуск. Вместе с детьми. Потому что любят Россию. И уважают себя.

Возглавляет бригаду Игорь Борисович Кузнецов. От имени вологжан — спасибо.

Фотографировал Вениамин МИТЕЛЬКОВ.

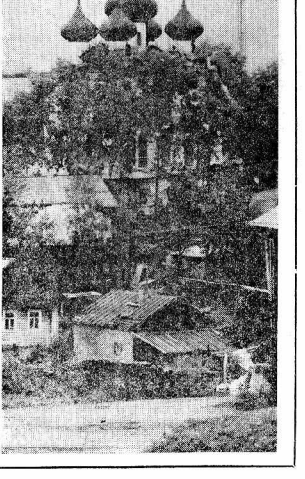

ВНИМАНИЕ ИЗБИРАТЕЛЕЙ!

НАРОДНЫЙ ДЕПУТАТ РФ Т. И. ЛЕТА ВЕДЕТ ОЧЕРЕДНОЙ ПРИЕМ ИЗБИРАТЕЛЕЙ 2 СЕНТЯБРЯ 1993 ГОДА С 14 ДО 17 ЧАСОВ ПО АДРЕСУ: УЛ. ПУШКИНСКАЯ, 25, КОМН. 509.

СПРАВКИ ПО ТЕЛЕФОНУ: 2-13-60.

Сдвиги есть. Но в разные стороны

Умеренные темпы структурных рыночных реформ при отсутствии макроэкономической стабилизации — так, видимо, в сжатом виде можно охарактеризовать хозяйственные итоги минувшего полугодия, считает эксперт Высшей школы международного бизнеса Владимир ПОПОВ.

Экономическая политика правительства во многом определялась изнурительным конфликтом между различными ветвями власти, вследствие чего многие реформы блокировались, а непоследовательность возрастала. Введение и отмена контроля над ценами в январе, принятие парламентом и правительством противоречащих друг другу документов по приватизации, ипотечная денежная реформа, объединения ЦБ и спецреформированная затем президентом и парламентом, — таковы лишь некоторые самые показательные примеры.

Известная стабилизация производства (замедление падения ВВП, промышленного производства и инвестиций и рост розничного товарооборота), наблюдаемая с середины прошлого года и проявившаяся таким образом уже целый год, — не что иное, как результат отказа правительства от решительных мер по снижению инфляции. Из трех альтернатив — высокая инфляция, кризис неплатежей и банкротство — с лета прошлого года и до сих пор правительство неизменно делало выбор в пользу первой. С одной стороны, правительство и ЦБ проводили расширить кредиты предприятиям настолько быстро, насколько необходимо, чтобы удержать в ограниченных пределах просроченную задолженность предприятий. А с другой —, не предпринимали серьезных попыток форсировать банкротство неплатежеспособных предприятий так, чтобы сбить инфляцию ценой свертывания производства и роста безработицы.

На фоне относительной стабилизации производства в нынешнем году продолжались структурные сдвиги, начавшиеся в прошлом году в условиях резкого падения производства. Во-первых, резко возросла доля торговли: национальный доход, созданный в торговле, увеличился в реальном выражении на 38 процентов в I квартале 1993 года по сравнению с аналогичным периодом прошлого, тогда как в большинстве других отраслей объем выпуска упал. Наряду с торговлей, видимо, расширялась и банковская сфера со страхованием (прямые данные на этот счет, правда, отсутствуют), что свидетельствует об ускорении создании рыночной инфраструктуры.

Во-вторых, происходит явное усиление сырьевой ориентации российской промышленности. Доля топливно-энергетического комплекса, металлургии, химии и нефтехимии в стоимости промышленной продукции возросла к концу 1992 года до 55 против 30-33 процентов в 1989-91 годах, тогда как доля машиностроения, легкой и пищевой промышленности упала до 34 процентов против 55-56.

Очевидно, что в значительной степени эти структурные сдвиги были вызваны ускоренным повышением цен на сырье. Главным образом на энергоносители, после их либерализации в начале 1992 г. Но и объемы производства в разных отраслях менялись неодинаково: если в топливно-энергетическом комплексе, металлургии, химии и нефтехимии объем выпуска к середине этого года составлял примерно 70-90 процентов от уровня января 1990-го, то в остальных отраслях — только 50-60.

По существу происходит деиндустриализация страны, промышленность приобретает явно выраженный сырьевой крен, что, однако, вовсе не свидетельствует о ее деградации. Скорее, можно говорить о приведении структуры отечественного производства в соответствие с нашими сравнительными преимуществами в мировом хозяйстве. Структурные сдвиги пока что, правда, идут в основном за счет свертывания неконкурентоспособных производств, а не за счет расширения эффективных и конкурентоспособных, но этот этап неминуем. Отдельные сырьевые отрасли уже сумели резко расширить экспорт, потеснив зарубежных конкурентов на мировых рынках. Самый характерный пример — цветные и редкие металлы, вывоз которых увеличился в последние 2-3 года в несколько раз. В недалеком будущем к этим отраслям, возможно, присоединятся и другие, так что сырьевой сектор, вероятно, станет локомотивом экономического возрождения.

Проблемы потребкооперации

НА ДВУХ СТУЛЬЯХ НЕ УСИДЕТЬ

За последние три года число магазинов на селе сократилось с 2400 до двух тысяч. Столовых было почти семьсот, осталось чуть больше четырех сотен.

Опасная тенденция! Ведь разрушается важный элемент инфраструктуры сельского хозяйства, а без нее оно просто не выживет.

Посудите сами. Какая-нибудь лавка в дальней деревне в полуразвалившемся помещении, с плохо греющей в зимнюю стужу печью и открывается-то не каждый день. Товар — хлеб, соль, спички... И в прежние времена такой, с позволения сказать, магазин приносил селью одни убытки. Посчитайте, во что обойдется его содержание сегодня! Ведь за один-единственный рейс хлебного автофургона этак километров в полсотни надо выложить двадцать тысяч рублей. Вологодские транспортные предприятия брали в июле за километр пробега автомашины от 200 до 400 рублей.

Что, следуя незыблемым правилам нормального рынка, торговые точки в сельской глубинке закрывать? Ведь, согласно этим правилам, в убыток работать никто не станет.

А как же люди? Без хлеба, без тех же спичек и соли они жить не смогут. До центральной усадьбы по нашему бездорожью много не наездишься.

Беда еще в том, что каждый третий магазин на селе и сегодня прибыли не дает. Печальная участь — тихо умереть — ожидает еще примерно семьсот пятьдесят магазинов. Если, конечно, не принять меры.

Подсчитано, что услугами этих семисот пятидесяти нерентабельных торговых точек сегодня пользуются 112 тысяч селян. Как правило, преклонного возраста, пенсионеров, между прочим, тех, кто в годы военного лихолетья кормил страну и ныне еще худо-бедно кормит ее. Ведь примерно сорок тысяч подворий, в коих совсем не плохо хозяйствует это стоящее население, дают немало молока, мяса, картофеля, овощей, деликатесов лесного промысла.

Как сохранить этот, что называется, сектор сельской экономики, а главное — не обездолить людей, бесспорно заслуживших заботу и внимание? Над этим вопросом сейчас ломают голову специалисты областного финансового управления, получившие, кстати, специальную записку с подробным анализом непростой ситуации на облпотребсоюза. Вот только один пример, приведенный в записке. Магазин в деревне Крутец Бабушинского района заплатил лицензионный сбор за право торговли в сумме 17,5 тысячи рублей. А лишь в первом квартале дал убыток в одиннадцать тысяч. Как же дальше вести торговлю? От Городищ до рыбпункта ровно 123 версты. Интересно, отважатся ли завсегдатаи приобрести впрок обычную соль, без которой в здешних грибных местах сегодня никак нельзя? Вот ведь сколько проблем сразу встает перед работником прилавка!

Начальник отдела госдоходов областного финансового управления И. А. Власова в глубоком раздумье. Помогать потребкооперации, конечно, придется. Поступают тревожные сигналы. На днях звонит из Великого Устюга. Дошло до того, что потребкооперации нечем платить хлебозаводу. Убыточные-де магазины в этих условиях, словно петля на шее. Только где взять деньги для дотаций? Да и по каким критериям их устанавливать? А может, нужны налоговые и иные льготы? Ведь механизм регулирования рентабельности сельских магазинов, что важно особо подчеркнуть, не должен поощрять иждивенчество. И хорошо бы он способствовал инициативе и предприимчивости. Иначе зачем, скажем так, объявлен и рынок? Как видите, проблема не простая, но решать-то ее надо не откладывая.

Опыт показывает, что особенно тяжелая ситуация в торговом обслуживании сельской глубинки в тех районах, где резвые администраторы, следуя моде, благословляют рентабельные предприятия, за счет которых сегодня живут убыточные магазины, на пресловутую коммерциализацию. А, может, пока не торопиться разрушать сложившиеся структуры? Ведь ломать — не строить. Тем более, что механизм поддержки убыточных магазинов еще не найден, не проверен на практике, и, похоже, его, этот механизм, придется осваивать методом проб и ошибок.

Между тем работники потребкооперации кое-где уже всерьез подумывают: а не пора ли кончать в благотворительностью и обслуживать только пайщиков? А что? Имеют на это право. Смущает другое. На селе многие привыкли делать не столько по закону, сколько по совести. Ведь там все равны. Дела на ферме и в поле в конечном счете зависят от учителя, и от медика, и от специалиста, профиль работы которого вроде бы далек от сельского хозяйства.

Пока, слава Богу, сельские продавцы не делят покупателей на своих и чужих. Но что получится, если рынок станет неумолимо диктовать правила поведения и внесет свои жестие коррективы?

Виктор КОРОЛЕВ.

ИЗДАТЕЛЬСКАЯ ФИРМА

«ВЕСТНИК»

в 4-м квартале 1993 года издает двухтомник выдающегося поэта, нашего земляка.

Н. М. Рубцова

1-й ТОМ — САМОЕ ПОЛНОЕ НА СЕГОДНЯШНИЙ ДЕНЬ СОБРАНИЕ СОЧИНЕНИЙ ПОЭТА (СТИХИ, ПОЭМЫ, ПЕРЕВОДЫ, ВОСПОМИНАНИЯ, ПРОЗА, ПИСЬМА, РЕЦЕНЗИИ и т. д.).

2-й ТОМ — ВОСПОМИНАНИЯ ЛЮДЕЙ, БЛИЗКО ЗНАВШИХ НИКОЛАЯ РУБЦОВА, НАЧИНАЯ С ДЕТДОМОВСКОГО ДЕТСТВА ДО ЕГО КОНЧИНЫ.

ИМЯ ПОЭТА ДАВНО СНИСКАЛО УВАЖЕНИЕ МНОГОМИЛЛИОННОГО ЧИТАТЕЛЯ НЕ ТОЛЬКО В РОССИИ, НО И ЗА РУБЕЖОМ. ЕГО ПЕСНИ ОБОШЛИ ЭСТРАДНЫЕ ПОДМОСТКИ МНОГИХ СТРАН МИРА, О ПОЭТЕ СОЗДАНЫ ТЕЛЕВИЗИОННЫЕ ФИЛЬМЫ.

Оба тома красочно оформлены, в них около ста неизвестных фотографий, книги будут изданы в подарочном исполнении.

На двухтомник можно подписаться, заказать для предприятия, внеся задаток в 200 рублей.

НАШ АДРЕС: г. Вологда, ул. Ленина, д. 16, 2-й этаж.

ТЕЛЕФОН для справок: 5-44-60.

ОТКРОЙ ДЛЯ СЕБЯ!

Выставки

В «Русском доме» 27 августа открывается молодежная выставка с этим точным, звучным названием. В ней примут участие члены очень юного, молодежного объединения художников, что оборудовалось при вологодском отделении Союза художников только 22 июля.

Живопись, графика, произведения ювелирного искусства будут представлены на вернисаже молодых. Д. Воронцов, А. Рябков, И. Кольцова, М. и С. Радюк, Е. и О. Кудряковы, М. Кудерский — вот лишь некоторые из имен живописной афиши.

Начинающему художнику очень важно видеть свои работы на выставке, важно почувствовать, что несовершенный во многом поиск, вкус к художественному эксперименту интересны и важны для коллег и любителей живописи. Союз художников заинтересован в появлении генерации новых живописцев, чье творчество укрепит высокий профессиональный рейтинг вологодской живописной школы. А мы все, и завсегдатаи вернисажей, и те, кто, как персонажи снимка Вениамина Мителькова, открывают для себя живопись на улице и пробуют свои силы художника дома, станем богаче от интенсивной и разнообразной художественной жизни нашей Вологды.

Наталия ФЕДОРОВА.

Подписание номера по графику в 21.30.
Номер подписан в 22.30.

Экспедиция «Красного Севера»

ВЕРХОВАЖЬЕ— ТОТЬМА

НА СНИМКАХ: шофер из Кочевар Владимир Стулов подкинул нас из верховажского пограничья в тотемское; новая улица в Великодворской.

Фото Бориса ГРАБОВСКОГО и Вениамина МИТЕЛЬКОВА.

СПОНСОРЫ ЭКСПЕДИЦИИ

ВОЛОГОДСКИЕ ПРОСЕЛКИ

- Комитет экологии и природных ресурсов администрации области
- Совместное предприятие «Австрофор»
- Северная страховая компания «ССК»
- Вологодский филиал «Россельхозбанка»
- АО «Вологдаагропромдорстрой»
- АО «Вологдаптицепром»
- Территориальный дорожный комитет

8. Притчу о венике знает каждый

Расстояние от Погоста до Кочевар называли нам по-разному: кто — десять, кто — пятнадцать километров. Мы «голосовали» два часа — ровно, договорились: если до одиннадцати ни одна машина не остановится, на минутки в минутку тронем пешим ходом.

Машины здесь очень редки, «корочки» наши в протянутых руках шоферы все равно не заметят, да и зачем нам «корочки», если мы хотим узнать нравы глубинки, значит, ничем не выделяться? Подмывало, грешным делом, поднять в голосующем перстике красную купюру, но руки не поднималась: это ж деревенские парни за рулем, а не вологодские таксисты.

В общем, в одиннадцать ноль-ноль продолжился наш очередной «топтобус» с рюкзачищами под палящим солнцем. Как тут не вспомнить бабу Маню, Царство ей Небесное! Она рассказывала: «Хлеба купила семь буханок — на неделю, ружжа пять кило, да сахару пов-пуда впрок, да пять банок краски — белила как раз попались, да обоев пять кусков. Ну, милые, думала, не дотащуть». С этакой ношей она протопала семь верст лесной тропой. Вся соль в том, что у бабы Мани была в гипсе правая рука

Два часа ходу — и Кочевар. Людей на улице редко встретишь: день жаркий, все на косе. Колдовые избы: постройки прошлого века. Уходя, двери здесь не замок не запирают: прислонили палочку — значит, хозяев нет. Наш городской криминген пока сюда не дошел. И если б не пленочные парники, не мотоцикл в проулке, не хлопнувший вдали тракторный пускач, не мальчишка в велик-бейсболке — настоящая Америка — такое ощущение, что мы попали в прошлый век, в знаменитую Обломовку.

Вот заметное здание, потому что двухэтажное. Здесь средоточие всех местных служб: колхозная контора, сельсовет, почта, сберкасса, библиотека, медпункт. Штукатурка, означающий пайсад, повалел давно и, похоже, бесповоротно, пророс травой. Рассуждение простецкое: что стоячий, что поваленый, он никому не мешает. Он повалел, наверное, еще в прелоуютные застойные времена. От тех времен должна бы остаться и выцветшая наглядная агитация: колхоз борется за то-то и за то-то. Нет ее. Вроде как бы и не было никогда. Зато в самом конторском двухэтажьи агитация действует вовсю. Особенно медицинско-просветительская носит здорового образа жизни. Густо развешены плакатики о дифтерии, гриппе, туберкулезе и СПИДе. Вот те на! Мы-то думали, что о СПИДе здесь и слыхом не слыхивали, а оказалось — борются.

— А почему местность так называется Кочевар? — спрашиваем у бухгалтера Лидии Виссарионовны Стуловой.

— По речке Кочевар.

— А речка далеко? Мы с дороги, да жара, нам бы искупаться.

— Не искупаться. Речки уж нет.

— Как так?

— А так. Высохла. Тут мелиораторы работали. Как дело сделали да уехали, так речка и высохла. И вода в артскважине пропала. Видели, по всей Великодворской колонки валяются? Теперь будут бурить новую. Может, там воду найдут.

Колхозник (по-нынешнему — сельхозпредприятие), выясняем, небольшой, всего пятьдесят работающих. Одна ферма, один телятник. Как в тридцатые годы, после «великого перелома». Лен выращивать не забросили, не то, что другие. Хотя за прошлогоднюю тресту до сих пор от льнозавода денег не получили. Тянут с перечислением денег и за мясо, и за молоко. Людям не из чего выдавать. А и заработки-то не большие пятнадцати тысяч. Как с кормами для скота? Полей да сенокосов много, а скота — мало. Так что кормов хватает. Зерно прошлогоднее даже продавали. И за нынешнее не беспокоятся: хватит.

Директора предприятия Владимира Стулова спрашиваем о перспективах:

— Да кто их нынче видит? Одним днем живем. Семь миллионов краткосрочных кредитов. Не знаю, как выплатить.

Такую же безнадегу услышали мы и по соседству, от директора тотемского товарищества «Большевик» Николая Гуськова, куда приехали на следующие сутки.

— Без государственных дотаций нам не выжить. Ну что с того, что закупочные цены повысили! Значит, подкормят розничные, спрос на мясо-молочные продукты еще уменьшится, а раз так, то мезенка будет увеличивать поголовье, бороться за надои и привесы. Кредиты с процентами, налоги, дороговизна техники — задушат вконец.

Сейчас чувствуют экономическое удушье в первую очередь кошельком, а через него — кожей. Но за коллективное хозяйство держатся цепко. Люди здесь основательные и осторожные: если дохнет колхоз, так задушить каждого поодиночке проще. Это как притча о венике: попробуй сломать его целиком. Не получается? Разбери по прутику — сразу сломаешь. Вот «прутики» и держатся друг за друга в коллективном хозяйстве, как бы оно не переименовывалось. Причем каждый, рассчитывая на скромную колхозную зарплату, надеется теперь прежде всего на собственную усадьбу.

Мы много говорили с Николаем Ирминевичем. И до того договорили, что он в сердцах бросил:

— А на что мне эта должность к чертям собачьим! Надоело! Лучше идти торговать, чем вот тут трепать нервы. Выгодное и спокойное.

А тут в кабинет входит диспетчерша и жалуется слезно, что некого послать отвезти хлеб в дальние деревни: все механизаторы и шоферы вдруг разом заявили, что техника у них сломалась, надо ремонтировать.

Гущин голову обхватил руками, на нерве вслух размышляет:

— Техника на пределе, новой не на что купить, запчасти взять негде... Да и другое: у всех своя скотина, всем сенокосить надо, вот и ставят технику на ремонтнуть. Понимать мужиков можно, дожди, время уходит, но ведь и для колхоза тоже уходит!

— Да вам-то что: ведь в торговлю уходить все равно, — слепка подначиваем директора.

На его лице выражение лукавая усмешка:

— Торговля подождет. А вот дальние деревни без хлеба оставлять негоже: люди-то наши!

Бабушка Евдокия Константиновна, по соседству с ее домом мы остановились на ночлег, сказала:

— Да ну их, кто жалуется! Живали мы и хуже. Пекарни сроду не было. Муку разом завезут — вот и пекли хлеб сами. А теперь лучше: пекарня в колхозе своя.

Колхоз, колхоз... Никто в глубинке не может привыкнуть к «новообразованию «товарищество». И никто понять не может, зачем потребовалось переименование. Колхоз, товарищество, — какая разница! Лишь бы работалось хорошо. Почему осталось «большевиком»? Так ведь «товарищество». На приклепленное юридическим казуистами сочетание «с ограниченной ответственностью» никто в здешнем «большевике» и внимания не обращает. Об ответственности наслышаны, а где и в чем их она ограничивается — им безразлично.

Борис ГРАБОВСКИЙ,
Борис ЛАПИН.

Белозерск, Вологда, Шексна, далее везде...

Пятьдесят лет назад газетчику достаточно было, как в известной песне, обладать «лейкой и блокнотом, а то и пулеметом». Какие принципиальные изменения произошли за эти годы в техническом оснащении районной редакции? Исключая тему огнестрельного оружия, приходится признать, что журналисты печатных средств массовой информации районного уровня имеют в своем распоряжении технический арсенал полувековой давности.

Всем известен и уровень полиграфической базы. Районная типография — это, как правило, горячий набор и высокая печать. С окончанием выпуска наборных строкоотливных машин рушится и этот типографический фундамент районной редакции.

Раздумья и прогнозы специалистов управления печати и информации администрации Вологодской области по поводу невеселой участи районной прессы рождали подчас и хорошие, перспективные идеи, но то, что очевидно для журналистов и полиграфистов, должно быть понятно и людям экономических и финансовых специальностей.

Первыми идеи упрощенцы поддержали руководители Белозерского района: глава администрации А. И. Гамичев и председатель райсовета В. И. Труба. В местной редакции газеты «Новый путь» появился компьютер с необходимым комплектом периферийных устройств.

Сотрудники редакции успешно осваивали на нем изготовление текстовых оригиналов. Появилась возможность выполнять автоматическую верстку, корректуру. Сразу выявилась отсталость полиграфической базы: оригиналы из редакции попадают на линотип. Но кто-то должен делать первый шаг, чтобы мечта районных полиграфистов о лазерном гравировальном автомате и офсетной печати обрела реальные очертания.

Одновременно с этим управление печати и информации «гоняло» текстовые блоки между организациями Вологды, осваивая преимущества модемной связи. Используя одну из коммуникационных программ, удалось наладить связь с районом.

Резкий спад подписки населения на центральные газеты, содержим их доставки расширили потенциальные возможности местных печатных средств массовой информации. Для реализации этих преимуществ управление печати и информации купило полную версию ленты новостей одного из авторитетных центральных информационных агентств. С этого времени на компьютер упрощенцы-печати стали ежедневно поступать поток текстовой информации объемом до двухсот кило-байт, и с этого же времени редактор Белозерской районной газеты «Новый путь» Л. Н. Комаровская на дисплее своего компьютера за две сотни километров от Вологды получает обширную информацию о событиях в мире, по крайней мере, не позже редакционных работников столичных изданий.

Районная газета в первую очередь доводит до читателя местную информацию. Вместе с тем, используя информационные сети, редакция фактически без конкуренции занимает информационное поле, оставленное ей центральными газетами, увеличивая, для начала, объем своих субботних номеров.

В выигрыше от этого и редакционный коллектив, и типография, получающая дополнительную гарантированную загрузку, и читатель, своевременно, без задержек находящий в своей газете информацию местного, областного и мирового уровня.

Лиха беда начало. Уже приобрели необходимые комплекты оборудования шекснинская районная редакция газеты «Звезда», харовская — «Призыв», вологодская — «Вологодские новости»...

Управление печати и информации работу по компьютеризации отдельной редакции рассматривает как цель тактическую. Стратегическая же состоит в создании единого информационного пространства печатных средств массовой информации области. С этой целью разработан для рассмотрения на малом Совете и в администрации области проект решения «О техническом перевооружении редакций газет органов государственной власти, управления и местного самоуправления». Разработан график приобретения оборудования и проведения работ управлением печати и информации администрации Вологодской области на второе полугодие 1993 и 1994 год.

В. НОВИЧИХИН,
начальник управления печати и информации администрации Вологодской области.

Рынок и здоровье

ЭКОНОМЬТЕ НА ЧЕМ УГОДНО, но только не на еде!

—призывает россиян кандидат медицинских наук Александр Истомин

Конечно, хочется быть нормально одетым-обутым, хочется хоть небольших развлечений и еще много чего другого — чтобы жизнь была нормальной. Но если вы начнете экономить на еде, поверьте, долго организм такой «диеты» не выдержит. В конце концов он начнет давать сбои, не сможет противостоять болезням, стрессам. Подумайте о том, что вас ждет, и откажитесь от покупок за счет еды. А я в сегодняшней публикации еще раз напомню, что значит полноценное и сбалансированное питание.

БЕЛКИ образно называют строительными кирпичиками: без них немыслимы жизнь, рост и развитие организма. В среднем суточная норма составляет 1,3—1,5 г на 1 кг веса. Белки продукты животного происхождения (мясо, рыба, яйца, молоко) более всего приближены к составу человеческого тела: их еще называют полноценными белками. Поэтому необходимо, чтобы в общей сумме их количество составляло не менее 55 процентов.

Растительные белки имеют более низкую биологическую ценность, слабее используются для роста организма. Правда, они дешевле, что немаловажно в наше непростое время. И поэтому, например, добавляя молоко в картофельное пюре или кашу, мы делаем их более полноценными. Кроме того, в отличие от животных белки растительного происхождения обладают противосклеротическим действием: поэтому не исключайте из своего рациона горох, фасоль, грибы, сою.

Физиологическое значение ЖИРОВ многообразно: это и источник энергии (превосходящий другие пищевые вещества), и растворитель некоторых витаминов (что способствует их лучшему всасыванию и усвоению), и вещество, придающее вкус еде, повышающее ее питательность. Жир должен обеспечивать 30—33 процента суточной калорийности. Значит, их следует потреблять ежедневно 80—100 г. При этом имеется в виду жир видимый (жировые продукты) и скрытый (содержащийся в продуктах, которые мы не считаем жировыми). Так, например, в 100 г сыра содержится 25—30 г жира, вареной колбасы — 30 г шоколадных конфет — 20 г, сдобного печенья — 15—20 г и т. д.

МЕТАЛЛЫ, необходимые для нашего здоровья, подразделяются на микро- и макроэлементы. Например, если в организме не хватает хрома, то человек может заболеть сахарным диабетом... Недостаток лития вызывает состояние агрессии, депрессии и как вторичное явление — пьянство. Когда в дефиците селен, появляется склонность к опухолям.

В ничтожных количествах, но совершенно необходимы и другие микроэлементы. Так, кобальт спасает от малокровия (без него не образуется витамин B_{12}, излечивающий дефицитную анемию), медь необходима в процессах кроветворения внутриутробного окисления, она повышает сопротивляемость к некоторым инфекционным заболеваниям, нужна и нашим волосам. Возникновение ряда кожных заболеваний зависит от присутствия цинка, когда не хватает йода, возникают расстройства функции щитовидной железы.

Наиболее насыщены микроэлементами такие продукты, как печень, мясо, куры, грецкие орехи, овощи, ягоды, дрожжи, отруби, бобовые, томаты, репчатый лук. Но помните, что долгое сидение на молочной диете лишает организм меди, а рафинация продуктов резко снижает содержание в них хрома.

Кальций, фосфор, магний, железо, калий, натрий, хлор и сера — это так называемые макроэлементы. Кальций особенно важен для женщин, так как у них в 5 раз чаще, чем у мужчин, возникает остеопороз (разряжение костной ткани). Нужен он и для нормального состояния зубов, костей, сердца. Если кальций не поступает в организм с пищей, то кровь его просто «отнимает»: сначала из челюстей, потом — остальных костей и, таким образом, из-за недостаточного питания мы теряем зубы, кости постепенно разрежаются, запомнила решето. Лучшие источники кальция — молоко и молокопродукты (сыр, творог и т. д.).

Самый распространенный вид минеральных веществ — **поваренная соль** (39 процентов натрия и 61 — хлора). Сегодня в науке господствует мнение, что надо вообще избегать соли, ведь ее избыток может привести к гипертонии, нарушению функции почек и надпочечников, задержке жидкости в организме. Зная физиологическую норму потребления соли — 10—15 г в сутки, помните, что перебрать ее в рационе несложно. Так, в соленых огурцах она составляет 7—8 г (на 100 г продукта), в сельди соленой — 11—15 г, в хлебопродуктах может достигать 3 г. Порция супа или второго блюда содержит до 4 г соли. Как видим, содержание хлорида натрия в продуктах довольно велико, и детям не следует подсаливать пищу по вкусу взрослого человека.

Около $^{7}/_{8}$ энергетических затрат человеческого организма восполняется **углеводами**. Когда их достаточно, уменьшается расход белков и жиров, а вот избыток — путь к ожирению.

Главный поставщик углеводов — продукты растительного происхождения: мука, крупы, хлебобулочные изделия, картофель и другие овощи, фрукты, ягоды. Потребность в углеводах может удовлетворяться и за счет сахара (чистый углевод), но помните: «от сладкой еды — жди беды». Иными словами: чем больше человек ест сахара, тем ближе склероз, тем ближе инфаркт.

Потребность в углеводах планируется из расчета 4—9 г на 1 кг веса в сутки. Причем на долю сахаров должно приходиться 36 процентов от общего количества, на крахмал — 64.

В составе углеводов, поступающих с пищей в организм, входит также **клетчатка и пектиновые вещества**. До недавнего времени грубые волокна считали бесполезными для организма и лишали продукты от них (рафинировали). А между тем клетчатка способствует перистальтике кишечника (улучшает его секреторную деятельность), выводит холестерин (тем самым участвует в профилактике сердечно-сосудистой системы). Богаты клетчаткой ржаная мука, фасоль, сушеные яблоки, рябина, морковь, свекла, грибы, некоторые виды крупы.

Не менее полезны для нас и пектины. Они препятствуют всасыванию и выводят из организма вдохимикаты, тяжелые и даже радиоактивные металлы. Довольно высоким содержанием пектина отличается картофель, капуста, тыква, баклажаны, кабачки: много его в яблочном соке с мякотью, яблоках, сливе. Для обогащения рациона пектином лучше употреблять вареные овощи, печеные яблоки (количество пектина в них выше, чем в сырых продуктах).

В заключение позвольте привести ежедневную «продуктовую корзинку», наиболее полно обеспечивающую взрослого человека всеми необходимыми пищевыми веществами и энергией: хлеб — 330 г; макароны — 15 г; крупы — 25 г; бобовые — 5 г; картофель — 265 г; овощи и базовые — 450 г, в том числе капуста — 100 г; фрукты, ягоды — 220 г; растительное масло — 36 г; мясо и изделия из него—190 г; рыба и рыбопродукты — 50 г; молоко и молочные продукты — 990 г, в том числе молока — 450 г; сахар как непосредственно, так и включенный в другие изделия — 50—100 г; яйца — 2 шт. в три дня.

А вообще мнение ученых такое. Расставьте «продуктовую корзину», надо исходить не из минимальной зарплаты, а хотя бы из минимальной физиологической нормы питания. Это закон всего цивилизованного мира.

«Российские вести».

Наша реклама

90 граммов сыра снабдят организм кальцием, какой содержится в 3 литрах молока! Но лучше все же использовать сыр как приправу к растительным блюдам. И запомните: обладающие сильным запахом сыры являются не самым лучшим вариантом продукта!

ОБРАТИТЕ ВНИМАНИЕ!

ЗАКОНЧИЛИСЬ ЛЕТНИЕ КАНИКУЛЫ. ЗА ЛЕТО ДЕТИ ОТВЫКЛИ ОТ ШУМНЫХ УЛИЦ, ТРАНСПОРТА, НАХОДЯСЬ В ПИОНЕРСКИХ ЛАГЕРЯХ, НА ДАЧЕ ИЛИ В ДЕРЕВНЕ, ПОЭТОМУ, ОСОБЕННО В ПЕРВЫЕ ШКОЛЬНЫЕ ДНИ, МНОГИЕ ИЗ НИХ ДОПУСКАЮТ ГРУБЫЕ НАРУШЕНИЯ ПРАВИЛ ДОРОЖНОГО ДВИЖЕНИЯ. ЗАДУМАЙТЕСЬ НАД ТАКИМ ФАКТОМ: ЗА 7 МЕСЯЦЕВ ТЕКУЩЕГО ГОДА В 121 ДОРОЖНО-ТРАНСПОРТНОМ ПРОИСШЕСТВИИ 10 ДЕТЕЙ ПОГИБЛИ И 116 РАНЕНО. В ДЕТСКИХ ДОШКОЛЬНЫХ УЧРЕЖДЕНИЯХ И ШКОЛЕ ДЕТИ ИЗУЧАЮТ ОСНОВЫ БЕЗОПАСНОСТИ ДВИЖЕНИЯ. КАК ПРАВИЛО, ТЕОРИЮ ЗАКОНА УЛИЦ И ДОРОГ ОНИ ЗНАЮТ, ПРАВИЛА ДВИЖЕНИЯ КАК НЕЧТО ОБЯЗАТЕЛЬНОЕ. СДЕЛАЕМ ВСЕ, ЧТОБЫ ОБЕЗОПАСИТЬ ДЕТЕЙ НА УЛИЦАХ И ДОРОГАХ. ПРОЧИТАЙТЕ ЭТУ СТРАНИЦУ САМИ. И ПРОЧИТАЙТЕ В НЕЙ ДЕТЯМ ТО, ЧТО НЕПОСРЕДСТВЕННО ОБРАЩЕНО К НИМ.

ДЕТИ ИДУТ В ШКОЛУ!

УВАЖАЕМЫЕ РОДИТЕЛИ!

Поздравляем вас с большим событием в вашей жизни и жизни вашего ребенка.

Ваш ребенок идет в первый класс и очень важно, чтобы ваш сын или дочь с первых же дней научились соблюдать Правила дорожного движения.

Желательно, чтобы в первые дни сентября вы сами или кто-то из взрослых организовали сопровождение детей до школы и обратно. Во время сопровождения обратите внимание детей на опасные участки улиц и дорог, на интенсивность движения транспорта. Объясните, где и как нужно переходить улицу, что обозначают сигналы светофора.

Помните, ваше неправильное поведение на улице копируется детьми. Помните об этом и подавайте детям только положительный пример.

Желаем вашему ребенку здоровья, успехов в учебе.

ГОСАВТОИНСПЕКЦИЯ УВД ВОЛОГОДСКОЙ ОБЛАСТИ.

ПРИВЫЧНЫМ МАРШРУТОМ

Хорошо, если школа находится у ребенка прямо во дворе, и, идя в нее, ученикам не понадобится пересекать проезжую часть улицы. Правда, при этом не надо забывать, что и по двору могут проехать автомобили.

Если школа расположена через дорогу (бывает, что дети добираются до нее и общественным транспортом), советуем родителям нарисовать план. На нем надо отметить места безопасного перехода, а также возможные опасности на дороге. При выборе маршрута в школу, стараться проложить его через переход, регулируемый светофором, и лишь в последнюю очередь через нерегулируемый переход. Пусть родители не устают напоминать ребенку, как опасно пересекать проезжую часть в случайных местах. Конечно, надо проследить, как сын или дочь выполняют родительский совет.

На плане надо отметить и другие места, которые будет посещать школьник в учебном году: например, спортивную площадку, кинотеатр, Дом пионеров. По всем маршрутам надо пройти вместе с ребенком, убедившись, что он усвоил правила безопасности поведения на дороге. План целесообразно вклеить в школьный дневник.

ПРАВИЛА ПЕРЕВОЗКИ ДЕТЕЙ

С началом учебного года в некоторых местах возникает необходимость перевозить детей на транспорте к школе, расположенной на большом расстоянии от места жительства, и на сельхозработы. Перевозка детей налагает большую ответственность на руководителей транспортных предприятий, совхозов и колхозов, предъявляет повышенные требования к техническому состоянию и оборудованию транспортных средств, на которых будут осуществляться перевозки людей.

Перевозка людей должна производиться на автобусах. В кабине водителя автобуса должны находиться огнетушитель и аптечка первой медицинской помощи, а в салоне, в доступном для пассажиров месте, — второй огнетушитель. Спереди и сзади в автобусе необходимо **установить соответствующие опознавательные знаки**, а при движении **в светлое время суток, кроме того, должен быть включен ближний свет фар.**

Перед выездом водитель автобуса обязательно должен пройти предрейсовый медицинский осмотр.

Число пассажиров в салоне автобуса не должно превышать количество оборудованных для сидения мест. В поездке учащихся обязательно сопровождает взрослый.

Перед началом движения, водитель обязан убедиться в том, что обеспечены условия безопасной перевозки, и проинструктировать пассажиров о порядке посадки и высадки. Посадка разрешается только при полной остановке транспортного средства. **Скорость движения не должна превышать 60 километров в час.**

Водитель, увидев колонну автобусов с детьми, сопровождаемую автомобилями ГАИ, должен своевременно принять вправо и остановиться. Возобновлять движение разрешается лишь после проезда замыкающего колонну автомобиля с включенными проблесковыми сигналами.

УВАЖАЕМЫЕ ВОДИТЕЛИ! СТРОГО СОБЛЮДАЙТЕ ПРАВИЛА ПЕРЕВОЗКИ ДЕТЕЙ!

РУКОВОДИТЕЛИ ТРАНСПОРТНЫХ ПРЕДПРИЯТИЙ, КОЛХОЗОВ И СОВХОЗОВ, ПОМНИТЕ: ЗА НАРУШЕНИЕ ПРАВИЛ ПЕРЕВОЗКИ ДЕТЕЙ ВЫ НЕСЕТЕ ОТВЕТСТВЕННОСТЬ НАРАВНЕ С ВОДИТЕЛЕМ!

СОВЕТЫ ВОДИТЕЛЯМ

Увы, далеко не все автомобилисты обращают внимание на предупреждающий дорожный знак «Дети», а между тем он требует крайней осторожности, собранности, внимательности.

Появление ребенка перед водителем или в группе взрослых пешеходов должно быть сигналом опасности для сидящего за рулем. Меры предосторожности в этих случаях надо принимать незамедлительно, не раздумывая.

От ребенка нельзя предвидеть той же реакции на приближающуюся машину, что от взрослого. Остановка одной машины, водитель которой хочет обезопасить ребенка, должна быть сигналом к остановке и всех других.

Профессиональные водители, члены Всероссийского добровольного общества автомотолюбителей должны помогать детям учить дорожную азбуку. Советуем в школе или автохозяйстве регулярно встречаться с учениками, знакомить их с миром автомобиля.

РУКОВОДИТЕЛИ АВТОХОЗЯЙСТВ!

В каждом коллективе водителей необходимо провести собрания, проанализировать причины детского дорожно-транспортного травматизма, типичные нарушения водителями Правил дорожного движения и четко определить задачи водителей по предупреждению детского травматизма. Они должны знать, что у детей не развито чувство опасности, и поэтому надо быть особенно **внимательными у школ, детских садов, домов пионеров, в местах с ограниченной видимостью, у остановок общественного транспорта, у пешеходных переходов и в местах скопления пешеходов.**

Если на дороге или около нее находится дети, водитель должен снизить скорость движения до пределов, обеспечивающих остановку автомобиля до места опасности. Это поможет предупредить несчастный случай с ребенком.

Перевозку детей поручайте наиболее опытным и дисциплинированным водителям. Организуйте необходимый инструктаж водителей об особенностях маршрута. Не допускайте эксплуатацию транспортных средств, техническое состояние которых не соответствует требованиям Правил дорожного движения. Не разрешайте управлять транспортом водителям, находящимся в переутомленном, болезненном или нетрезвом состоянии.

В наших силах и возможностях — помочь оборудовать в волшебной школе класс или площадку по безопасности движения. Этим вы поможете практическому обучению детей Правилам дорожного движения.

ЗАПОМНИТЕ ЭТО!

Нередко на улицах и дорогах можно наблюдать такую картину: перед самым радиатором движущегося автомобиля ребенок пытается перебежать улицу. В большинстве случаев это заканчивается несчастьем.

Помните! Автомобиль мгновенно остановить нельзя. Даже при резком торможении машина продолжает движение. По сухому асфальту легковой автомобиль при скорости 60 км/час пройдет 42 метра, грузовой — 33, автобус — 32.

ПРЕЖДЕ ЧЕМ ПЕРЕХОДИТЬ УЛИЦУ, ПРОПУСТИТЕ ДВИЖУЩИЙСЯ ТРАНСПОРТ.

ВАМ СЛОВО, УЧИТЕЛЬ!

ТОВАРИЩИ! КОГДА ВЫ ПРИБЛИЖАЕТЕСЬ К ПЕШЕХОДНОМУ ПЕРЕХОДУ, ПОСМОТРИТЕ, НЕТ ЛИ ПОБЛИЗОСТИ ДЕТЕЙ, ОНИ ВСЕГДА НУЖДАЮТСЯ В ВАШЕЙ ПОМОЩИ.

Дорожно-транспортные происшествия по своим последствиям наиболее тяжелые, они нередко кончаются гибелью детей или оставляют их инвалидами на всю жизнь. В предупреждении дорожных происшествий среди детей большая роль принадлежит школе, классным руководителям, учителям начальных классов. **В школах, начиная с 1 класса, необходимо изучать правила движения по 10-часовой программе.** Все школьники должны твердо знать, почему необходимо выполнять правила дорожного движения, обязанности пешеходов, порядок хождения по тротуарам, где и как переходить через дорогу, перекресток, как обходить стояние на остановке троллейбусы и автобусы, знать виды городского транспорта и уметь ими пользоваться, понимать значение сигналов светофоров и милиционеров-регулировщиков, изучить правила езды на велосипеде.

Тематику правил дорожного движения полезно увязывать с другими учебными предметами. Например, на уроках русского языка практиковать сочинение, изложения, диктанты; на уроках физкультуры организовывать игры в маршруты, а на уроках рисования проводить конкурс на лучший рисунок по безопасности движения. У детей получаются неплохие рисунки по этой тематике, во многих школах на этих рисунках оформляются витрины, которые служат хорошим материалом по безопасности детей на улице.

Перед каникулами от всех учащихся необходимо принимать зачеты с выставлением оценок в журнал. Очень полезно закреплять знание правил практически — у перекрестков, во время экскурсий и прогулок.

Положительные результаты в предупреждении детского травматизма достигнуты умело организованным дежурством родителей и активистов Красного Креста у школ, на перекрестках перед началом и по окончании занятий, при сопровождении домой младших школьников.

Вопросы детского транспортного травматизма следует освещать в школьной печати и по радио.

На педсоветах и родительских собраниях нужно обсуждать вопросы детского травматизма, а мероприятия по профилактике включить в общешкольный план воспитательной работы.

Этот вопрос очень важный, и долг каждого учителя — сделать все, возможное, чтобы дорожные происшествия с детьми не имели места на наших улицах и дорогах.

В вашей семье ПЕРВОКЛАССНИК...

Ваш ребенок стал первоклассником. Это большое событие в его жизни и жизни вашей семьи. Сколько радостных и волнующих дней предшествовало ему! Вы готовили ребенка в школу и волновались вместе с ним в ожидании той торжественной минуты, когда он переступит порог своего первого в жизни класса. Именно в капуи этого дня мы считаем своим долгом обратиться к вам с добрыми советами.

Вы тщательно готовили ребенка к школьной жизни. Вы, конечно, рассказывали ему о школе, о том, как нужно вести себя на уроках.

А уделили ли вы время тому, чтобы научить ребенка самостоятельно ходить по улице? Ведь теперь ему предстоит дважды в день — в школу и обратно — ходить без сопровождения взрослых. Без подготовки такой путь для первоклассника труден и небезопасен.

Статистика дорожно-транспортных происшествий свидетельствует о том, что дети обычно получают травмы на дороге по собственной вине. А точнее — по вине взрослых, которые оставили их без присмотра, мало уделили внимания обучению ребят Правилам дорожного движения. Самые маленькие, дошкольники, пока еще не могут правильно оценивать различные ситуации, возникающие вокруг них, часто теряются даже в простой обстановке. Происшествия с ними — результат безнадзорности.

Дети еще плохо умеют наблюдать, ориентироваться в обстановке дороги, оценивать и предвидеть опасность. Поэтому рекомендуем вам хотя бы в первые учебные дни провожать и встречать ребенка из школы. Если у вас такой возможности нет, попросите это сделать знакомых или кого-то из родственников, а из старших школьников. Постарайтесь добиться того, чтобы первое время, пока ваш малыш не привыкнет к движению транспорта, с ним рядом всегда был кто-то взрослый. Приучая ребенка к самостоятельности, заранее найдите для него самый спокойный, удобный и безопасный маршрут от дома до школы. Пройдите его со своим ребенком несколько раз и укажите ему на опасные места.

Бывают минуты, когда вы очень торопитесь, опаздываете. Но все же никогда в присутствии ребенка не нарушайте правил движения. Личным примером учите его четко соблюдать законы улиц и дорог, учитывая при этом, что основной способ формирования у детей навыков поведения и наблюдения — это подражание поведению взрослых и прежде всего родителей.

НАУЧИТЕ РЕБЕНКА:

● переходить улицу только там и тогда, где и когда это разрешено;

● идти по улице шагом, а не бежать, не спешить там, где надо наблюдать и предвидеть опасность;

● уступать дорогу транспорту, не стараться перебегать улицу перед приближающейся машиной;

● понимать опасность игр и шалостей на дороге;

● правильно пользоваться общественным транспортом.

Первоклассники уже чувствуют себя очень взрослым человеком, он — школьник! Но только взяв ребенка за руку, молча переводить его через дорогу не следует: оставшись один, он может растеряться и попасть в беду. По пути в школу или домой поиграйте с ним. Пусть он сам ведет через дорогу и рассказывает, как надо идти, объясняет, почему нужно делать так, а не иначе. Ребенок, увлеченный игрой, будет более собранным, сосредоточенным и скорее усвоит то, что так необходимо.

Даже если вы живете на тихой улице, обратить внимание ребенка на правила движения — далеко не лишняя предосторожность. Ежедневно напоминайте ему о них, добивайтесь, чтобы соблюдение Правил дорожного движения у ваших детей вошло в привычку.

Пусть всегда для нашего малыша светит солнце!

А это во многом зависит от нас, папы и мамы, бабушки и дедушки и просто дяди и тети!

ЗАПОМНИ! ТАК ПОСТУПАТЬ НЕЛЬЗЯ!

ЗАБЫВАТЬ НЕЛЬЗЯ!

Никогда нельзя забывать о ежедневных уроках дорожной грамоты. Взрослые, сопровождая детей, должны объяснять: как ходить по улице, вида перехода, показывать предназначенные для этого места, предостерегать от нерационального поведения на проезжей части.

Некоторые родители разрешают своим детям, школьникам младших классов самостоятельно ходить в далеко расположенные магазины. Но есть ли в этом необходимость? Лучше после работы взять ребенка с собой, а заодно проверить его знания азбуки перехода улиц.

СКОЛЬЗКАЯ ДОРОГА

Осень — пора дождей. В это время заметно ухудшается видимость, особенно, когда землю окутывает туман. Все Второе день быстрый приход сумерек также влияет на дорожную обстановку.

Скользкая проезжая часть — это один из самых коварных врагов для безопасности движения. Помните, что мокрое покрытие в несколько раз увеличивает тормозной путь транспорта. И водитель часто бывает бессилен избежать наезда на пешехода, если тот появляется на проезжей части внезапно. А как известно, дети очень часто допускают беспечность на дороге. Товарищи взрослые! Напоминайте детям ежедневно о том, что внезапно выбегать на дорогу опасно.

По улицам и дорогам бесконечным потоком движутся автомобили, мотоциклы, мотороллеры, троллейбусы, трамваи. Они развивают большую скорость, и мгновенно остановить их невозможно. Любой пешеход, который решается неожиданно пересечь улицу перед близко идущим транспортом, рискует своим здоровьем и жизнью.

Мы обращаемся к тебе, юный друг, и верим, что, выйдя на улицу, ты всегда будешь помнить наши дружеские советы:

● будь всегда примером в соблюдении Правил дорожного движения в требуй этого от своих товарищей;

● переходи улицу по пешеходному переходу и только при зеленом сигнале светофора, не выбегай внезапно на дорогу;

● ожидая автобус, троллейбус или трамвай, стой на тротуаре или на посадочной площадке;

● не выезжай на велосипеде на улицу, если не знаешь Правил дорожного движения и тем более если тебе нет 14 лет;

● помни о малышах; чтобы сохранить им жизнь и здоровье, уведи их с проезжей части дороги.

Изучение правил поведения учащихся на улицах и дорогах — предмет не менее важный, чем чтение, математика, природоведение. Дорожная грамота поможет тебе научиться жить не только в мире людей, но и в мире машин, которые помогают нам трудиться, экономят время.

Соблюдая Правила дорожного движения, ты, юный друг, будешь оберегать себя и окружающих от несчастных случаев, поможешь водителям своевременно выполнить очень важную работу по перевозке пассажиров и грузов.

Традиционными стали в школах беседы учителей с первоклассниками о правилах поведения на улице, уроки по специальной программе — с учениками других классов.

Хорошо, когда члены родительского комитета дежурят у школ в те часы, когда ребята идут на уроки и с занятий.

С началом учебного года возросла нагрузка на водителей, им надо хорошо представлять себе, в каких местах своего маршрута они могут встретить школьников. Поэтому полезно во всех автохозяйствах руководителям, инженерам службы безопасности провести соответствующие беседы с шоферами. Но этим помощь школе со стороны автомобилистов - профессионалов не должна ограничиваться. Шефы из автохозяйств в состоянии организовать практическое обучение ребят дорожной азбуке, оборудовать площадку, класс, автогородок. Есть немало примеров, когда автодружинники из автохозяйств или организаций, использующих транспорт, прикреплены к учебным и дошкольным детским учреждениям и ведут полезную работу.

Дайджест «КС»

Каждому эпилептику — собаку

Как считает английский ветеринар Эндрю Эдни, четвероногие друзья, особенно колли, просто незаменимы во время эпилептических припадков, случись они в малолюдных местах. Дело в том, что по какой-то неведомой причине псы чувствуют приближение приступа у хозяина и громким лаем дают понять окружающим, что с ним творится неладное. Эдни указывает, что известны случаи, когда специально не обученные собаки звали на помощь, спасая своим владельцам жизнь.

Покойник поневоле

Вернувшись с работы домой, греческий фермер Лазарус Агриодимос обнаружил родственников, оплакивающих его кончину. Рядом с домом суетились работники похоронного бюро, вызванные для организации траурной церемонии прощания с усопшим.

«При виде меня они принялись креститься, говоря, что Лазарус вернулся с того света. Ничего подобного, заверил их я, просто я вернулся с поля, — с восторгом изложим слова «покойного» местные телестанции и газеты.

Оказалось, что накануне не в меру ретивые полицейские сообщили родителям Агриодимоса, что он погиб в автомобильной катастрофе. Впоследствии выяснилось, что произошла ошибка. В аварии, стоившую ему жизни, угодил приятель Агриодимоса — тот дал ему прокатиться на своем мотоцикле.

Сгорели фунты стерлингов

Опоздав перед выходными положить деньги в банк — тот уже закрылся, продавец мебельного магазина 27-летний англичанин Дэррил Хейес принес всю сумму домой. И пока подруги не было дома, сунул ее в микроволновую печь на случай кражи, рассудив, что там они будут в целости и сохранности.

Увы, сказать об этом своей Дженни он забыл. А та, придя домой и проголодавшись, достала из холодильника пищу, включила СВЧ-печь, и за несколько минут банкноты на сумму в 3 тысячи фунтов стерлингов превратились в горку пепла. Пища тоже подгорела, так что пришлось и ее выбросить.

Можно, но в меру

По словам ученых из медицинского центра в Бостоне, употребление одной, двух и даже трех рюмок спиртного каждый день может способствовать хорошей работе сердца. Это показало исследование, проведенное на 680 пациентах. Вместе с тем врачи предупредили, что избыточная доза алкоголя дает прямо противоположный результат.

Очень ровно — не очень хорошо

Д. Голдбергер из Гарвардского университета пришел к заключению, что ровный ритм сердца свидетельствует не о здоровье, а о тяжелом недуге. Оказывается, интервалы между ударами сердца у здорового человека должны постоянно меняться. Это связано с приспособлением «живого насоса» к потребностям организма.

ПО СООБЩЕНИЯМ ПРЕССЫ.

● 27 августа — ДЕНЬ КИНО

«АЛЯСКА, СЭР!» ● Кадр из фильма

ЭЛИТАРНОЕ ИЛИ... САМОЕ МАССОВОЕ?

ОЧЕРЕДНОЙ КАЛЕНДАРНЫЙ ПРАЗДНИК — ХОРОШИЙ ПОВОД РАЗОБРАТЬСЯ В НАШИХ НЫНЕШНИХ ОТНОШЕНИЯХ С НИМ. НАШИ СОБЕСЕДНИКИ: ДИРЕКТОР КИНОЦЕНТРА «ВОЛОГДА» ЗИНАИДА ГЛЕБОВА И ХУДОЖНИК «ЛЕНКОМА» ТАТЬЯНА ГОРЕЛЬШЕВА.

— Зинаида Анатольевна, какова ситуация в кино Вологды!

— На сегодняшний день не самая плохая. Несмотря на то, что почти все кинотеатры, кроме «Ленкома», убыточные, падает посещаемость, растут расходы на ремонт, содержание зданий, зарплату, у нас коренным образом поменялись отношения с администрацией города. И Б. В. Уладышев и А. В. Курочкин вникают во все наши проблемы и деятельно помогают.

— Вы двадцать шесть лет в кино и разные времена помните. Как работается сейчас!

— Труднее, но интереснее. Новое время симпатичнее уже тем, что появилась настоящая свобода для работы, маневра, риска. Мы считаем прокатные варианты, возможные прибыли и потери, сами находим деловых партнеров, беря ответственность на себя за все. В том числе и за ситуации, когда прогораем...

— Они неизбежны, когда кино пришло на рынок.

— Кинорынки стали для нас важной частью работы. Ездить на все не можем, но на российском и межгосударственном выбираем долго и тщательно. Не плывем по течению, пассивно поглощая все, предлагаемое областной фильмотекой. Считаем, рабочая конкуренция должна быть, от этого только выиграет наш зритель.

— Ваша работа на кинорынке — это и своеобразная цензура!

— Да, конечно. Я не боюсь этого слова. Стараемся брать лучшее. Но если лучшие свои фильмы, такие, как «Урга, территория любви» Н. Михалкова, «Анкор, еще анкор» П. Тодоровского, «Любовь» В. Тодоровского, «Луна-парк» П. Лунгина, «Облако-рай» Н. Досталя, относительно недороги, то качественное зарубежное кино требует огромных затрат.

— С деньгами помогают спонсоры!

— Да, и они, и сами крутимся.

— У меня впечатление, что вы неплохо знаете конъюнктуру и рыночную, и прокатную...

— Много звонков от зрителей, писем, просьб и предложений.

— Случается, что честят за боевики и эротику!

— Выговаривают за плохие фильмы, пошлые. А хорошее западное кино помогает отдохнуть, отключиться от наших проблем, расслабиться. Могу признать, грубой порнографии на экран не допускаем сами, сотрудничая с такими солидными фирмами, как «Екатеринбург-арт», «Инициатива», «Третьяковка».

— Что дает нам это сотрудничество в ближайшее время!

— Договариваемся о прокате таких отечественных фильмов, как «Окно в Париж» Ю. Мамина, «Доба-доба» А. Хвана, «Американская бойня» Б. Квашвева, «Увидеть Париж и умереть» А. Прошкина.

— Так много заграницы в названиях, а их фильмы!

— Покажем «Большое Саргасово море», «Принц из Нью-Йорка», «Опасное влечение», «Ястреб в пустыне», «Жестокий инстинкт», «Девять граммов обаяния».

— Что ж, интересного немало, но попасть к вам дорого. От самого массового из всех искусств плавно переходите к самому элитарному!

— Это зависит не всегда от нас, это объективный процесс. От нас зависят цены, и мы стараемся быть максимально гибкими, когда позволяет договор. Снижаем цены, проводим бесплатные и льготные сеансы для пенсионеров и детей.

— Есть что-то, чем вы гордитесь!

— Людьми, своими коллегами. В системе кино много стажистов, преданных, несмотря на невысокие зарплаты, людей. Они — наша главная ценность и надежда. Работаем с хорошим настроением, чувствуем, что кино выживет и кинотеатры не превратятся в торговые точки.

Беседу подготовила Н. СЕРГЕЕВА.

КИНО

● 26—27 АВГУСТА

«ЛЕНКОМ»
«ГАРДЕМАРИНЫ-III». Сеансы: 12.30 (льготный), 14.30, 16.30. К Дню кино 26 августа с 19 часов — праздничная программа «ПОЗДРАВЛЯЮ!».

«САЛЮТ»
«ВОЙНА В НЕБОСКРЕБЕ». Сеансы: 12, 14, 16, 18, 20. 27 августа к Дню кино в 14 — «НАСТЯ». ВИДЕОЗАЛ. «ПОСЛЕДНИЙ ГЕРОЙ БОЕВИКОВ». Сеансы: 12.10, 14.10, 16.10, 18.10, 20.10.

«РОДИНА»
«ПРЕСТУПНЫЕ НАМЕРЕНИЯ». Сеансы: 13.50, 16.10, 18.30, 20.50. 27 августа к Дню кино — в 13.50 — «АЛЯСКА, СЭР!». ВИДЕОЗАЛ. «ОДИН ДОМА» (фильм 2-й). Сеансы: 11.30, 14, 16.30, 19.

«ОКТЯБРЬ»
К Дню кино 26 августа — «ЗОЛОТОЕ УЩЕЛЬЕ». Сеансы: 18, 20. 27 августа в 18 — «ЛЮБИМЧИК», в 20 — «ЖЕНСКИЙ КЛУБ» (США).

«СПУТНИК»
К Дню кино 26 августа — «МАЛЕНЬКАЯ ВОРОВКА» (Франция). Сеансы: 18, 20. 27 августа к 20 — «МИСС КАТАСТРОФА» (Италия).

РАДИО

● ЧЕТВЕРГ, 26

6.20—7.00 Информационная программа. 7.10—7.50 Приложение к информационной программе «Деловой четверг». 7.50—8.00 Рекламный выпуск. 18.00—18.10 Информационный выпуск. 18.10—18.40 «Радиостудия на Предтеченской». 18.40—19.00 Рекламный выпуск.

● ПЯТНИЦА, 27

6.20—6.30 Информационный выпуск. 6.30—7.00 «Радиостудия на Предтеченской». 7.10—8.00 Музыкальный сувенир. 18.00—18.10 Информационный выпуск. 18.10—18.40 «Север». 18.40—19.00 Рекламный выпуск.

Фирма «Вегатекс»

предлагает широкий выбор хлопчатобумажных тканей:
ситец, бязь, сатин, кретонна, фланель, джинсовая, камуфляжная, плащевая, гобелен, марля.

Телефон в Иванове (0932) 26-39-95.
Факс: 23-45-40.

Арендному предприятию ПО «23 подшипниковый завод»

требуются на постоянную работу

● В ОСНОВНОЕ ПРОИЗВОДСТВО:
1. Шлифовщики (мужчины и женщины)
2. Токари-автоматчики (зарплата 70—80 тыс. руб.)
3. Наладчики токарного шлифовального оборудования
4. Слесари-ремонтники
5. Транспортировщики
6. Электромонтеры
7. Заточник

● В РЕМОНТНО-СТРОИТЕЛЬНОЕ ПРОИЗВОДСТВО:
1. Каменщики
2. Бетонщики
3. Кровельщики
4. Плотники
5. Столяры
6. Маляры-штукатуры
7. Экскаваторщик

● В ШТАМПО-ИНСТРУМЕНТАЛЬНОЕ ПРОИЗВОДСТВО:
1. Шлифовщики
2. Фрезеровщики
3. Токари-универсалы
4. Слесари-инструментальщики
5. Слесари по ремонту оборудования
6. Слесарь по ремонту шпиндилей
7. Слесарь-сантехник
8. Слесарь по ремонту вентиляционных систем (зарплата до 100 тыс. рублей).

● В РЕМОНТНО-МЕХАНИЧЕСКОЕ ПРОИЗВОДСТВО:
1. Плавильщик металла на участок черного литья
2. Обрубщик металла на участок черного литья
3. Электромонтер по ремонту технологического оборудования
4. Электролепщик по ремонту лифтов (аттестованный)
5. Слесарь по ремонту гидроаппаратуры
6. Станочник широкого профиля в БИХ
7. Электрослесарь по ремонту электрооборудования

● В УПРАВЛЕНИЕ ПЕРСПЕКТИВНОГО РАЗВИТИЯ:
1. Токари-универсалы
2. Токари-расточники
3. Слесари механосборочных работ
4. Электросварщики

● В ТРАНСПОРТНОЕ УПРАВЛЕНИЕ:
1. Машинист тепловоза
2. Составитель поездов
3. Монтер пути
4. Тракторист с правом управления трактором-краном

● В ЭНЕРГЕТИЧЕСКОЕ ПРОИЗВОДСТВО:
1. Оператор котельных
2. Слесарь по ремонту оборудования котельных 3—4—5 разрядов
3. Столяр-маляр
4. Токарь
5. Электросварщик
6. Электромонтажники

● В ШАРИКОВОЕ ПРОИЗВОДСТВО:
1. Автоматчики ХВА
2. Электросварщики
3. Слесарь по ремонту оборудования

● В КОМБИНАТ ПИТАНИЯ:
1. Токарь
2. Плотник
3. Уборщица

● В ПРОИЗВОДСТВО ЭКСПЛУАТАЦИИ СОЖ И ЭКОЛОГИИ:
1. Рабочий зеленого хозяйства
2. Трактористы
3. Слесарь-ремонтник
4. Грейдерист

● ЕЖЕМЕСЯЧНО ПРОИЗВОДИТСЯ ИНДЕКСАЦИЯ ЗАРПЛАТЫ.

ВЫПЛАЧИВАЮТСЯ СТАЖЕВЫЕ.
ОБРАЩАТЬСЯ В КАДРОВУЮ СЛУЖБУ.
ТЕЛ.: 2-92-42, 9-76-18.

ПОЛЕЗНЫЕ СОВЕТЫ

● Если у вас вдруг пронесла дверь в квартире — закрывается плохо, царапает пол, то попробуйте вставить между дверными петлями небольшие шайбы, чтобы дверь приподнялась. Как правило, неисправность устраняется.

● Бывает, что в сыром помещении детали мебели, собранные на клею, расклеиваются. Это легко исправить. Нужно снять с шипов старый клей, промазать их заново и, собрав и зажав струбциной, дать клею высохнуть. При необходимости можно обмотать шипы куском тонкой ткани, пропитанной клеем, затем вновь промазать клеем и собрать.

● Мыть паркетные полы нельзя, так как планки коробятся и отклеиваются от основания. Сильно загрязненный под иногда можно протереть мокрой, затем сухой тряпкой, просушить его, покрыть водорастворимой или синтетической мастикой. Чтобы не натирать паркетные полы мастикой, их покрывают различными лаками.

● Мыть деревянную посуду с росписью нужно мягкой тряпочкой в теплой воде с мылом. Но не следует пользоваться содой, синтетическими моющими средствами, грубыми мочалками и щетками. Вытирать посуду рекомендуется мягким полотенцем.

● Домашнюю аптечку необходимо иметь каждой семье. Лучше всего ее устраивать в маленьком шкафчике, помещенном в недоступном месте для маленьких детей.

В аптечке нужно иметь набор перевязочных материалов — вата, стерильный бинт, лейкопластырь, нашатанный спирт, марганцовка, борная кислота, корвалол и другие медикаменты.

● Если вы заметили, что в шкафу, где хранится мука, появилась сырость, положите несколько сухих лавровых листьев. Они впитывают в себя сырость.

ПКФ «Ориан»

РЕАЛИЗУЕТ СО СКЛАДА В ЯРОСЛАВЛЕ НОВЫЕ АВТОБУСЫ ПАЗ-3205 по цене завода-изготовителя (9,5 млн. руб.).
ЗАКЛЮЧАЕТ ДОГОВОРЫ на поставку новых автобусов ПАЗ-3205 «Турист».

Обращаться по адресу: г. Ярославль, Тутаевское шоссе, ГАТП-2. ТЕЛ.: 23-18-44.

Частные объявления

● ПРОДАМ кожаный женский импортный плащ. т. 5-29-36.

● ПРОДАМ автобус ПАЗ-672 для выездной торговли. Ул. Беляева, д. 18, кв. 70.

● ПРОДАЕМ новые автомобили ВАЗ-21043, т. 2-40-20.

● ПРОДАМ гараж кирпичный 7×3,5 с кессоном, пол бетонный. Ул. К. Маркса, 48, кв. 3.

● ПРОДАЮ щенков дога от отличных производителей, отец — победитель выставок г. Вологды, Череповца, Москвы. Ул. Ярославская, 27-а, кв. 34.

● УТЕРЯННОЕ пенсионное удостоверение на имя Климовой Антонины Петровны считать недействительным.

● УТЕРЯННОЕ пенсионное удостоверение на льготы и проездной билет к нему на имя Бредниковой Екатерины Васильевны считать недействительным.

Новый вологодский Китеж

● Фотографирует БЕНЯМИН МИТЕЛЬКОВ

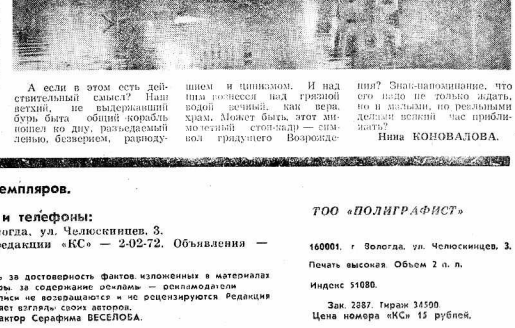

Следы запустения, умирания, бесхозяйственности, как сказали бы совсем недавно, оказались у нас на каждом шагу. Невидимые, неразличимые нашим равнодушным взглядом. В самом центре города из светлой холодной воды торчат палки, бакши, доски и даже капитанская рубка судна.

Коль речное кладбище так демонстративно ярко устраивают в таком заметном месте, значит, в этом есть некий скрытый смысл. Какой? Бросаем вызов всемогущим американцам и в ответ на их фантастический Диснейленд выстраиваем свой град Китеж? Ленивым — потребовался видимым с берега, активно-любопытным, возможно, выделят водолазный костюм, и спустившемуся на дно откроется такое!.. Фантазии не хватит воспроизвести при съемках фильма ужасов.

А если в этом есть действительный смысл? Наш ветхий, не выдерживающий бурь быта общий корабль пошел ко дну, разъедаемый ленью, безверием, равнодушием и цинизмом. И над ним реяет над грязной водой вечный, как вера, храм. Может быть, этот знаменитый стоп-кадр — сигнал грядущего Возрождения? Знак-напоминание, что его надо не только ждать, но и малыми, по реальными делами вблизи час приблизить?

Нина КОНОВАЛОВА.

Издания ТОО «Красный Север»: тираж — 102500 экземпляров.

Зам. главного редактора Климентий ФАЙНБЕРГ.

Красный Север

Газета не выходит по воскресеньям и понедельникам.

Учредители — администрация области, ТОО «Редакция газеты «Красный Север» и акционерная компания «Вологдаленспром».

Региональная инспекция (г. Тверь), № Т 0143.

НАШ РАСЧЕТНЫЙ СЧЕТ 467079 в коммерческом банке «Вологдабанк» МФО 108009.

Наш адрес и телефоны:
160001, г. Вологда, ул. Челюскинцев, 3.
Справки по редакции «КС» — 2-02-72. Объявления — 2-04-61.

Ответственность за достоверность фактов, изложенных в материалах «КС», несут авторы, за содержание рекламы — рекламодатели. Письма и рукописи не возвращаются и не рецензируются. Редакция не всегда разделяет взгляды своих авторов.
Дежурный редактор Серафима БЕСЕЛОВА.

ТОО «ПОЛИГРАФИСТ»
160001, г. Вологда, ул. Челюскинцев, 3.
Печать высокая. Объем 2 п. л.
Индекс 51080.
Зак. 2887. Тираж 34500
Цена номера «КС» 15 рублей.