Россия, Русь! Храни себя, храни!

Красный Север

Ежедневная газета. Основана в мае 1917 года.

● СРЕДА, 25 АВГУСТА 1993 ГОДА ● № 135 (22653)

ПРЕДВЫБОРНАЯ БОРЬБА НАЧАЛАСЬ

ПРЕДПРИНИМАТЕЛИ ТРЕБУЮТ СМЕЩЕНИЯ ГЛАВЫ АДМИНИСТРАЦИИ ВОЛОГДЫ. ТРЕБУЮТ ОЧЕНЬ ГРОМКО, НО ОЧЕНЬ НЕДРУЖНО.

В Вологде состоялся митинг, организованный, как было объявлено, местными отделениями партии экономической свободы и народного движения «За возрождение России».

...Был чудный теплый августовский вечер, на площади мощная радиомашина пела песни о Вологде, собирая прохожих, рядом на кузове грузовика устанавливались микрофоны. Было похоже, что готовится праздник — как в былые времена. Но времена пошли другие: не было кумача, самодельные плакаты и транспаранты не славили, а обвиняли, и речи звучали совсем не праздничные. Выступавшие — достаточно известные в городе бизнесмены — требовали смещения главы городской администрации Б. В. Упадышева, обвиняя его и его окружение во взяточничестве, вымогательстве, коррупции.

Приводились конкретные факты, которые при подтверждении пересаживали бы мэра из мягкого кресла на жесткую скамью, при опровержении их — приглашали на ту же скамью тех, кто эти факты приводил. Именно так ставили вопрос выступающие. Но митинг, как известно, не то место, где факты анализируются.

По требованию организаторов митинга в администрацию прибыли мэр города, областной прокурор, руководители других правоохранительных органов. Уже не на площади, а в здании администрации происходила «разборка», которая, как и следовало ожидать, ни к чему не привела: одна сторона повторяла обвинения, другая — отрицала факты.

Можно сомневаться в целесообразности методов, которые были выбраны предпринимателями для борьбы с нынешними властными структурами. Можно сомневаться в правильности позиции мэра Вологды, который не принял открытый вызов, но почему-то согласился на келейную «разборку». Но нет сомнения, что недавнее пикетирование здания городской налоговой инспекции и прошедший под лозунгами борьбы с коррупцией митинг — это начало предвыборной борьбы. Этого не скрывали — наоборот, открыто заявили об этом выступавшие. Они считают, что к власти должны прийти люди, свободные от личной заинтересованности, способные облегчить налоговый гнет, двинуть развитие рыночных отношений.

Эту позицию разделяют, по-видимому, многие вологодские предприниматели. Однако далеко не все согласны с методом артиллерийской канонады, который выбрали устроители митинга. В числе выступавших был лишь ряд бизнесменов, связанных между собой общностью экономических интересов или политических симпатий. В митинге отказались участвовать многие видные представители новых экономических структур, не был представлен директорский корпус.

Л. ГОРОВ.

ДЕЖУРЬ В ПОЛЕ, КОМБАЙНЕР

Наш корреспондент беседует с начальником отдела растениеводства комитета по сельскому хозяйству и продовольствию областной администрации В. И. Давыдовым.

— Виктор Иванович, как вы оцениваете обстановку на уборке урожая?

— Обстановка критическая. Хлеба нынче уродились неплохие, но их очень трудно убрать. Почвы переувлажнены, комбайны не идут. Выход один — оборудовать их гусеничными и полугусеничными ходами. Но на весь комбайновый парк области их не хватает. Многие хозяйства закупают это оборудование в срочном порядке, оно очень дорогое.

— По сообщениям с мест, дождливая и прохладная погода несколько задержала созревание хлебов.

— Да, созревание затянулось примерно на две недели. Но ячмень ранних сортов уже нужно вовсю жать. Пока же зерновые убраны с восьми тысяч гектаров, а все зерновое поле области составляет двести тридцать четыре тысячи гектаров.

— И что показывают первые намолоты?

— Прогнозы — получить с гектара по четырнадцать центнеров зерна в амбарном весе — подтверждаются. Но, повторяю, пока жнут ранний ячмень, а он менее урожаен, чем, скажем, пшеница. Поэтому, если обойтись без значительных потерь, можно взять с гектара и больше.

— Каким предполагается валовой сбор зерна?

— Триста двадцать восемь тысяч тонн. Из них сто тысяч будет оставлено на семена, сорок четыре тысячи уйдет на натуральную оплату, сто восемьдесят пять тысяч будет заложено в фуражный фонд.

— Какие районы быстрее ведут уборку?

— Вологодский, Устюженский, Чагодощенский, Кичменгско-Городецкий. Ход жатвы зависит не только от погодных и почвенных условий, но и в большой степени от организации дела. Важно использовать каждый погожий час. Комбайнеры на своих машинах должны дежурить в поле. Обсох колос от росы или дождя — запускай двигатель. Только так. Иначе будут большие потери времени.

— Август — месяц тяжелый. Надо зябь пахать, озимые сеять, отаву косить...

— В том-то и вся сложность, что на этот месяц падает весь комплекс полевых работ. Мало нынче заготовлено кормов — триста тридцать восемь тысяч тонн, или пятьдесят один процент к намеченному. На условную голову скота пока приходится по 8,8 центнера кормовых единиц. В прошлом году на эту же пору было заготовлено по 9,7 центнера.

— Но ведь сроки не совсем ушли...

— Конечно. Кормозаготовки можно и надо продолжать. И при таком скоплении всех работ очень важна четкая организация дела.

Беседовал Борис ЛАПИН.

27 августа 1993 г. по адресу: г. Вологда, ул. Батюшкова, 12 в 10 часов 00 мин. финансовое управление проводит квалификационный экзамен по аттестации специалистов на право совершения операций на рынке ценных бумаг.

Справки по телефону: 2-52-12.

КУПИЛ ГРАНАТУ, ВЕЗ ДОМОЙ

Поезд шел из Петербурга в Архангельск. Шел через Вологодскую область. Ничто не предвещало опасности. Правда, со станции Коноша опергруппа разбиралась с обстоятельствами кражи в вагоне, но это, как говорится, дело житейское.

Опасность нависла над поездом, когда один из воришек достал гранату Ф-1 и выдернул чеку. Пришлось его поуговаривать, прежде, чем он согласился отдать гранату. И то верно: даже если посадят — это не повод для коллективного убийства и самоубийства..

Гранату потом взорвали у станции Фоминская. Самая настоящая оказалась, боевая. Материалы этого дела были переданы управлению МБ по Архангельской области. Выяснилось, что воришка-террорист — некий Киселев, житель Няндомы — приобрел, по его словам, гранату на рынке в Петербурге за 15 тыс. рублей.

Сергей ЮРЬЕВ.

Клуб потребителя

Отошла коту масленица...

После выселения с территории городского рынка барахольщиков он снова превратился в продовольственный, торговцам аппетитными плодами — теперь воля...

Отреагировали на это событие и обитатели магазинов-палаток на территории центрального павильона, пообвесив стены «тряпками» в надежде, что теперь-то уж они «пойдут». А позволяют ли правила торговли вот такое совмещение продовольственных и промышленных товаров? Нет, у каждого, даже самого маленького предприятия торговли должен быть определен ассортиментный перечень, нарушать который нельзя, — такой ответ дали участники рейда. Магазинчики-палатки пользовались их особым вниманием, с них-то и начали проверку.

Фирменный магазин совхоза «Тепличный».

Наглядная информация в порядке, есть сообщение о режиме работы, ценники. Качество помидоров подтверждено сертификатом. Но нет контрольных журналов движения продукции, не в порядке измерительные приборы. Весы на прилавке установлены не по уровню, а с расчетом обвеса покупателя на 20 г. Товарные весы в подсобке обманывают в свою очередь поставщиков на 2 кг 125 г. А нормальные приборы почему-то были убраны с глаз долой. С 1990 г. не проверены гири.

Магазин АО «Вологодское».

Продавцы не слишком опрятно выглядят, пожаловались на нехватку халатов. Ценники на товар есть, но отсутствует потребительская информация. Сертификаты качества — лишь на продукцию из «Тепличного». Весы в порядке, информация о режиме работы есть.

Палатка ТО «Венец» (директор А. Кузов).

Никакой информации. Товары с просроченным сроком реализации, недоброкачественная упаковка импортных соков, сертификатов не предъявили.

Магазин № 3 облпотребсоюза.

Приятно удивила прекрасная потребительская информация: на каждом ценнике обозначены сроки хранения. Но и тут не обошлось без досадных погрешностей: консервы покупателям предлагались с просроченными сроками реализации.

За все факты нарушений, официально заактированных, руководители предприятий понесут материальную ответственность.

Сложнее принять меры к индивидуальному торговцу, перемешавшему на прилавке все подряд: жвачку с огурцами, колбасу с конфетами.

— Я работаю законно, имею патент на реализацию товара, — подошел к нам частник интеллигентного вида. — Считаю, что совершаю доброе дело, заполняя вакуум, который то и дело образуется в больших магазинах: то колбаски привезу, то рыбки, то тушенки. Качество гарантирую, цены не нагоняю, со мной предпочитают работать серьезные поставщики. Что же касается несоблюдения правил товарного соседства... Хорошо, готов их выполнять, если администрация рынка определит конкретное место для торговли овощами, колбасой, штучным товаром. Я с удовольствием расставлю своих людей по отдельным секциям.

А ведь прав, между прочим, господин предприниматель. Те же самые требования давным-давно предъявляет к дирекции рынка и санитарный врач Е. А. Владыко, курирующая этот участок работы, но воз и ныне там. И все же стоит отметить, что по сравнению с прошлым годом обстановка на рынке стала чуть-чуть цивильнее, а продукция — качественнее благодаря стараниям санслужбы и пищевой лаборатории, активизировавшей свою деятельность.

В одном «подтянули гайки» — отпустили в другом. Ужас берет, когда видишь, какими «инвалидными» весами пользуются частные торговцы: искореженными, ржавыми, примитивными, безбожно надувающими покупателей. К тому же они хитро повернуты к ним боком.

— Не хватает в нашем весовом хозяйстве приборов, — объяснил директор рынка А. Т. Даньшин, — а новые приобрести не на что и негде.

Что поразительно, произносит это Александр Тимофеевич спокойно. А ведь впору ему бить тревогу во все колокола, кинуться на поиски весов, подтормошить городскую администрацию, в чьем ведении теперь рынок: мол, помогите пополнить весовое хозяйство, мол, нельзя позволить, чтобы нашего брата—вологжанина дурили! Увы, своей бездеятельностью администрация рынка это позволяет...

В рейде приняли участие: Л. ЛОСИК, Т. ЗАВЬЯЛОВА, специалисты отдела по защите прав потребителей администрации города, Л. ТОЩАКОВ, инспектор ЦСМ, А. БЕЛЯКОВ, Т. ШАЛУШКИНА и другие члены Союза потребителей.

Фото Анатолия СМИРНОВА.

«ПЕРВЫЕ ПО ЧИСЛУ... ОБЕЩАНИЙ»

ПО СЛЕДАМ НАШИХ ПУБЛИКАЦИЙ «КС», 29.07.93

Городская администрация дала лучший ответ — делом. Создан отдел по защите прав потребителей. И хотя в его составе пока только два специалиста и нет начальника, отдача чувствуется. Взялись за наведение порядка на рынке. Есть теперь куда пожаловаться обиженному сферой услуг потребителю: отдел рассматривает заявления, оказывает конкретную помощь.

● АНТИРЕКЛАМА ●

Зеленая дыня в железном сиропе

На отечественный рынок поступили консервы из Индии «Белая дыня в сиропе» (RATAN EXPORTS INDUSTRIES LTD). Возможно, появятся они и на вологодских прилавках. Поимейте в виду: продукт — некачественный!

По органолептическим показателям (зеленый цвет плодов, вкус и запах не выражены, чувствуется значительный металлический привкус и запах) консервы не соответствуют требованиям, предъявляемым к аналогичной продукции импортного производства. По повышенной массовой концентрации олова (215,7 мг/кг при норме не более 100 мг/кг) и значительной концентрации железа (82,7 мг/кг) образец не соответствует допустимым уровням, установленным медико-биологическим требованиям и санитарным нормам качества продовольственного сырья и пищевых продуктов.

ПРЫГАЕТ ВЫСОКО, БЕГАЕТ ДАЛЕКО ТОТ, КТО ПЬЕТ МОЛОКО

(В ЗЕРКАЛЕ СТАТИСТИКИ)

Как выяснилось, вологжане больше едят хлеба, чем соседи — архангелогородцы, жители Карелии и республики Коми. И молока цельного больше пьем. И картошки больше наворачиваем. С колбаской. Зато меньше едим мяса, еще меньше — рыбы и еще меньше ягод и фруктов. Да и по части сладенького соседи нас обогнали: архангелогородцы, например, потребляют на полкилограмма больше сахара в месяц на человека, чем вологжане (включая сахар, израсходованный на кондитерские изделия).

Некоторое однообразие в пище мы компенсируем, видимо, разнообразием алкогольных напитков. Среднестатистический житель Вологодской области тратит на питание меньше денег, чем соседи, а на алкоголь — больше.

Таковы результаты бюджетного обследования семей рабочих и служащих за 1 полугодие нынешнего года, проведенного областным управлением статистики. Как говорил Остап Бендер: «Скучно, девушки». Впрочем, во втором полугодии, может, станем жить лучше по части сладенького и хуже по части горького? Сомнительно. Но хочется верить.

МЫ— не подопытные кролики!

(письмо с ответом)

В магазине «Ветеран» появились две новые молодые кассирши, одна брюнетка, другая — блондинка. Давно слышала, что они обсчитывают, а теперь вот убедилась в этом сама.

Кассирша-брюнетка (к сожалению, табличек с фамилиями продавцов и кассиров нет) работает в «Ветеране» считанные месяцы. В начале своей деятельности ей уже приходилось возвращать мне 36 рублей за неверно пробитую сумму за колбасу. На этот раз, пока стояла в очереди, подсчитала в уме точную сумму за четыре наименования товара, приготовила деньги без сдачи. И только пересчитав четыре раза, кассир назвала правильную сумму. Потом вдруг отбрасывает назад старенькую купюру в 25 рублей. Нервы у меня не выдерживают, бегу в подсобку к начальству. Там застолье. Около 10 работников магазина — за накрытым столом, а работает одна из трех касс. Требую заведующую вмешаться. Идем к кассе. Отчитывают меня. Мол, кассир новенькая и неопытная, а я ей в бабушки гожусь, могла бы пожалеть ее... Купюру дали команду взять.

Через неделю снова делаю покупки. Умышленно иду к блондинке. Уже дома пересчитала сдачу: опять недодали десять рублей. Не понимаю, как можно обсчитывать неумышленно — ведь кассовый аппарат сумму показывает, под рукой у кассиров есть микрокалькуляторы, счеты.

Учиться правильно считать нужно было в учебном заведении, а не на покупателе. Обсчет умышленный, и таких работников нужно немедленно убирать из кассы и тем более из магазина, в котором обслуживаются в основном пенсионеры. Обманывать их — великий грех!

Татьяна МОРИНА, член союза потребителей г. Вологды.

Жалоба Т. Н. Мориной рассмотрена на производственном собрании коллектива магазина № 55 объединения «Продтовары». Приносим покупательнице извинения за причиненный моральный ущерб.

Для улучшения обслуживания покупателей магазин № 55 работает без выходных. В качестве эксперимента (в течение четырех месяцев) магазин работал без перерыва на обед. Товары в магазин завозятся в первую очередь и с минимальным размером торговой надбавки. Поэтому увеличился поток покупателей, дополнительно установлены две кассы и увеличен штат работников магазина. Коллектив с мая пополнился молодежью — выпускниками СПТУ № 18. Профессиональное мастерство зависит от практики в работе, и, конечно, возможны у молодых специалистов ошибки, но не умышленный обсчет.

С коллективом магазина № 55 постоянно проводится работа по культуре обслуживания населения.

Администрации магазина указано, что все конфликтные ситуации надо решать непосредственно на месте, усилить контроль за работой пришедших специалистов.

Г. С. ЮРЧЕНКОВА, заместитель директора объединения «Продтовары».

От редакции:

Не знаем, удовлетворит ли такой ответ Т. Н. Морину, нас — категорически нет! Ну и горазды наши руководители на общие фразы!

Но — пока разговор не об этом. Татьяна Николаевна затронула тему несравненно более важную: проблему подготовки торговых кадров.

Ну и что, что в магазине постоянно проводится работа по повышению культуры обслуживания, как утверждает администрация «Продторга» (если, конечно, проводится)? Воспитывать молодых продавцов надо было раньше, еще в учебном заведении, — справедливо замечает автор письма.

А между тем дирекция магазина утверждает, что к ним направлены лучшие из выпускников. Что же тогда из себя представляют худшие? И почему таких вообще «выпускают»?

Обещаем исследовать проблему подготовки кадров для торговли в ближайших выпусках «Клуба потребителя».

● ИЗ ПИСЕМ И ЗВОНКОВ В РЕДАКЦИЮ

В. Л. ПЕЛЕВИН, г. Вологда:

— Прочитал в «Красном Севере» от 17 августа статью «Пациенты в наколках» и еще раз убедился, что не зря говорят в народе: если и есть в России свобода, то в первую очередь ею пользуются преступники всех мастей. Спекулянты, жулики, рэкетиры, воры — вот нынешние хозяева страны. С легкой руки наших правителей — ворон ворону глаз не выклюет — они стали коммерсантами, бизнесменами и творят черные дела под прикрытием закона денег. Зато специалисты высокой квалификации превратились в натуральных нищих.

Нет, я не был ни комсомольцем, ни коммунистом, но мне очень жаль честных тружеников, которых столь безжалостно грабят «дяди в наколках».

Скажите, может простой уральский металлург, архангельский рыбак или вологодский крестьянин провести отпуск в Сочи, Туапсе или Юрмале? Нет. А вот преступники могут все, даже нанять личную охрану.

Разве за это сражались наши отцы, братья в Великую Отечественную? Если бы миллионы погибших узнали, что творится на территории бывшего СССР, они встали бы из братских могил и снова взялись за автоматы.

Не знаю, будет ли мое письмо опубликовано, но мне очень хотелось бы, чтобы земляки-вологжане знали, что я целиком на стороне честных рабочих.

●

П. СТАФЕЕВ, г. Кадников, Сокольский район:

— Ну и безобразие у нас на транспорте. Например, если вам надо поехать автобусом от Кадникова до Погорелова, то можете весь день простоять на остановке. Водители междугородных автобусов, идущих через Погорелово, пассажиров берут неохотно. А если возьмут, то могут получиться большие неприятности. Например, недавно шофер автобуса Череповец—Тотьма посадил несколько человек. Не успели мы отъехать, как вошел контролер и всех вновь севших оштрафовал как безбилетников. А билеты были, но по стоимости пригородных маршрутов, т. е. 66 рублей. Однако в том автобусе это же расстояние оценивается в 300 рублей. Разница! Что интересно, квитанции о штрафе не выдали.

●

Л. П. ГОЛУБЦОВА, г. Вологда:

— В 1983 году я обменяла квартиру в Воркуте на квартиру в Вологде. Жила сначала на 23 метрах. В 1986 году нам удалось сделать еще один обмен, и мы переехали в дом № 111 по ул. Чернышевского. Жилье там было просторное, комнаты изолированные, правда, отопление печное. В 1990 году дом поставили на капремонт, нас временно переселили на Кривой переулок в дом № 8.

Плохая слава тянулась за домом. Насчитывался уже не один повесившийся в нем. И что вы думаете, мой старший сын тоже повесился. Явились телевизионщики и сняли фильм про этот страшный дом. Зрители ужасались. А мы разбежались, кто куда. Скитались по родственникам и знакомым. Конечно, обращались к городским властям, просили помочь с жильем. Помогли: предложили мне и младшему сыну занять двухкомнатную «хрущобу» — на пятом этаже. Я согласилась. Я даже не предполагала, что нас вселяют туда навсегда. Узнала правду, когда начали распределять квартиры в отремонтированном доме по ул. Чернышевского. Нашу квартиру отдали другой семье. Я обила все пороги, но ответ один: сделано по закону, мол, сама же я и подписала документы, где соглашалась занять «хрущовку». Да разве в том состоянии — после гибели сына я что-то соображала?

Живем теперь с сыном в смежных комнатах, воды нет. Справедливости тоже. Одна горькая обида: за что?

●

Е. А. ПЕРЦЕВА, г. Сокол:

— Уже не один раз в подборке «Из писем и звонков в редакцию» читатели «Красного Севера» поднимали вопрос взаимоотношений между соседями в густонаселенных домах. У нас во дворе три дома, стоят впритык. Тесно, тяжело. А тут еще многие из соседей завели собак. Когда их выпускают на прогулку, поднимается страшный шум. Причем происходит это чаще всего ранним утром и около полуночи. Не спят дети, старики, нет покоя тем, кто работает по сменам.

Говорят, собака — друг. Но взгляните на этих «друзей»: зачастую голодные, озлобленные, они могут за один неосторожный жест опрокинуть человека.

Впрочем, разве в собаках дело? Вся наша жизнь такова.

Подготовила Серафима ВЕСЕЛОВА.

Подписание номера по графику в 21.30.
Номер подписан в 19.00.

Что думаю

Холодное лето 93-го...

В ЭТОМ ГОДУ школьники попадут в десятый класс только по конкурсу — новый закон «Об образовании» гарантирует получение девятилетнего среднего, но не более. Вне школы к 1 сентября останется ни много, ни мало 200 тысяч подростков. На работу у нас в 15 лет, как известно, не берут. В училище или техникум попробуй поступи, там хватает желающих с законченным средним образованием, да и сеть самих училищ сокращается. В вузы у нас и в прежние годы поступал лишь один или двое из каждых десяти выпускников.

На улицах городов встретятся две волны молодежи. Молодежи, не имеющей профессии, работы и надежды ее получить. Произойдет стихийное образование критической массы молодых граждан, до которых государству, похоже, нет дела. Армия молодых и бедных, равная по численности чуть ли не армии Наполеона, армия опустошенных и неверящих, воспитанных на уроках нынешней базарной экономики.

Голодная и преданная масса способна на многое. Единственная форма протеста для нее — это насилие. Подростков можно вывести на улицу с любыми плакатами и заставить скандировать любые лозунги — для этого нужны лишь минимальные организационные усилия. Или что еще вероятнее, подростки станут легкой добычей уголовников, пополнят и без того немалое число несовершеннолетних правонарушителей.

Не дай Бог, что холодное лето 93-го станет повторением лета 53-го. Нежелание предусмотреть хотя бы ближайшие последствия своих действий опасны в любой деятельности. Не увидеть сегодня развала в нашем образовании может лишь тот, кто не хочет его видеть.

ПРОБЛЕМЫ ОСТАЮТСЯ

В обозримом прошлом не было, казалось, в СССР более важной проблемы, чем проблема реформы образования. Учителя - новаторы соперничали в популярности с кинозвездами, кипели страсти, разворачивались дискуссии. Сколько имен, сколько карьер было сделано! В обозримом же настоящем об образовании мы вспоминаем лишь в связи с забастовками учителей. Между тем проблема осталась—как в плане теоретическом, так и в практическом.

Интересы образования — и, в более широком смысле, интересы государства — сегодня идут по касательной. Они както сосуществуют, но реально друг друга не затрагивают. Между тем развитые или, как модно сейчас говорить, цивилизованные страны, включая ФРГ и Японию, реформируя экономику, в первую очередь занимались реформами образования, рассматривали его как важнейшую ступень к новой хозяйственной политике. Действовала система планирования — сколько, когда и каких специалистов нужно государству. Неукоснительно выделялись деньги, необходимые для подготовки. Была развернута широкая кампания, готовящая детей, подростков и их родителей к необходимости выбора именно этих специальностей или профессий. Ничего этого у нас нет и, похоже, в ближайшее время не будет. А есть очередной документ, завизированный очередным министром образования, проект Федеральной программы развития образования в РФ.

СПАСАЙСЯ, КАК МОЖЕШЬ

«Эталитарное устройство», «диверсификация содержания», «мониторг качества образования», «индоктринация поколения» — это все о соседней с моим домом школе, где с зимы не работают туалеты, в шестом классе нет трех учителей-предметников. Возможно, «экономическая самостоятельность учреждений образования создает материальную базу развития, а также стимулирует конкурентность образовательных услуг», но в реальной жизни директор готов сдать в аренду актовый зал даже стриптизеркам, как это было год назад в школе моего сына. И почему — цитирую проект — «исторический разрыв России с тоталитаризмом обозначает одновременно и отказ от обожествления научного знания, от насильственного внедрения науки в человеческую жизнь... Образование больше не должно рассматриваться как средство передачи и усвоение научных знаний».

Говорят, теория суха, но в данном случае она еще и темна. Ну как можно расшифровать фразу: «Следует заострить внимание еще на одной кардинальной задаче — задаче создания и совершенствования механизмов и инструментов, обеспечивающих постоянную координацию государственной политики и соответствующей ей стратегии и частных политик — как социальную и иную стратегию носителями конкретных политик, так и их объединение вокруг стратегических целей в рамках солидарных действий».

Да заглядывал ли в этот текст хоть один учитель-словесник?! Или вообще какой-нибудь учитель? Большая часть предложений, содержащихся в проекте программы, имеет, как мне представляется, весьма отдаленное отношение к реальным проблемам школы. Она сегодня меньше всего напоминает «систему», по любимому выражению авторов проекта. Скорее напрашивается аналогия с разбитым кораблем, на котором действует один принцип: спасайся, как можешь. Кто сумел шлюпку захватить — плывет с комфортом, кто опоздал — цепляется за обломки. И научно - канцелярский трактат, вышедший из стен министерства образования, проплывет мимо потерпевших кораблекрушение, как «Летучий голландец». Только сидеть там будут вполне реальные чиновники, которые аж до 2000-го года собираются проводить семинары по «координации» управленческой деятельности и компонентов содержания документов». Три ближайших года они собираются школу стабилизировать и реформировать, а затем строить новую.

СТАРОЕ ЗАБЫЛИ, А НОВОГО НЕТ

Читая этот документ, открываешь для себя удивительный образец современного реформаторства, где главное — не дети и их судьбы, а судорожное цепляние за собственные стулья. В программе нет ни строчки о детях-беженцах, забыты русские дети Прибалтики, Средней Азии и прочего «ближнего зарубежья», забыты программы по оздоровлению детей в школах и еще многое, многое другое.

Да, все охватить невозможно. Но тогда не надо лицемерить, право, это грех великий, когда речь идет о детях, об их будущем, их надеждах. Лучше сказать честно: нет сегодня у правительства ни денег на школу, ни особого желания ею заниматься. Единственное, что реально можно сделать — спасти оставшееся. Но без средств не добиться и этого.

Нужна решительно настроенная и сплоченная группа людей, имеющая в руках достаточно мощные административные рычаги. В свое время Э. Днепров привел такую команду в министерство, но не сумел сохранить ни ее, ни свое министерское кресло. Мало того, его кавалерийская атака на господствующие в педагогике высоты закончилась тем, что старые устои были расшатаны, а новые так и не выработаны.

Кто же сегодня, в штормовую погоду ведет корабль образования? Евгений Ткаченко, министр образования РФ, по образованию химик, доктор наук, профессор, в последние годы ректор Свердловского инженерно - педагогического института. Один его заместитель, Асмолов, — психолог, другой, В. Болотов, — кандидат физико-математических наук из Красноярского университета. Ни один из этих людей никогда в школе непосредственно не работал. Как можно управлять тем, о чем имеешь смутное представление?

Но хочется верить, что шесть месяцев не прошли для нового министра бесследно — он проехал с лекциями чуть не по всей России, выступил на многих зарубежных симпозиумах и стал академиком. Хочется также верить, что в следующем полугодии он займется нормальной оплатой труда учителей, социальной защитой учеников, добьется внимания к сфере образования от правительства. Пока реакция на 20%-ное сокращение бюджета образования со стороны министерства была минимальной.

То, что предлагается школе сейчас — чересполосица преобразований, обилие разных программ: федеральных, региональных, национальных, муниципальных — может, было бы и неплохо, если бы... Если бы чувство ответственности сдерживало воображение, если бы теория хоть как-то соотносилась с реалиями сегодняшнего дня. В школе сейчас можно работать хорошо, можно плохо, можно вообще не работать. Нет ни критериев, ни контроля. Учителя в растерянности: с одной стороны — твори, что хочешь, с другой — непонятно как творить: нет ни воспитательной работы, ни разговора о нравственных категориях. Убрав прежние детские и юношеские организации (хороши или плохи они были — разговор отдельный), не предложено ничего, кроме коммерциализации до беспредела и объявлений по подвалам.

...Холодное лето 93-го может смениться холодными десятилетиями отторжения и непонимания.

Галина КРЫМОВА.

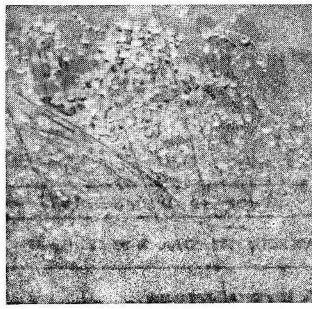

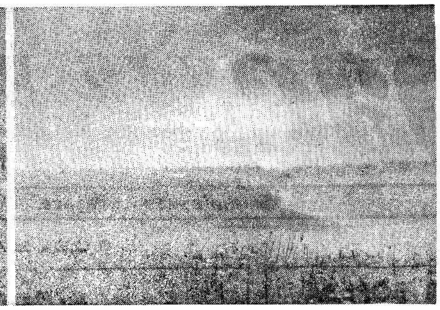

ОТКРЫТКИ С ДОРОГИ

ПИСЬМО

В газетных командировках по дальним деревням ночевать, естественно, приходится там, где Бог определит или колхозный бригадир. На постой обычно ставят у одиноких старушек, которые на своем веку много всякого городского люда перевидали. Обычная просьба, у кого ночуешь, написать письмо сыну или дочери, живущим «на городах» в Мурманске или Северодвинске.

В лесном Кудрине хозяйка дома, где я остановился на ночь, тоже попросила меня написать письмо дочери. Под диктовку, конечно. «Сама-то я глазами обнищала, да и грамотешка маленькая», — говорила Мария Александровна, освобождая стол от ужина. И вот она диктует:

«Дорогая дочерь Зина! Добрый день или вечер. Пишет тебе твоя мама. Во-первых, сообщаю, что я жива и здорова. Целую неделю копала картошку, все были дожди. Как теперь сохранить? Грибов разных посолила, конечно, далеко не рыжик. Огурцей в этом году нет. Надежда на капусту, если она будет. Погода дождливая, каждый день льет. Скоро прокиснем совсем. Соседский тракторист Мишка Арсютин пьет кажный день. Сказывали бабы, что пьет снадобье от вшей, от перхоти, от чирьев — лишь бы харю накалить да зенки залить. Люто пьют мужики, Зинушка, как перед концом света. А Нинка-то Провориха давно ли шестого робенка принесла, как седмой навывале. Истая кладушка! А старушки-то умирают, в Боброве уже многие испеклись. Авдотья Мелехина от простуды получила ревматизму, сейчас у ее на ногах палец на палец налезает. Слушаю радио, но речей не понимаю, мудрено больно для моего скудоумного ума. А музыка — один стук да бряк, хоть бы писен наших послушать. Вот и все. Не забывай матерь, приезжайте в гости. Барана заколю, пивов наварю».

МУЗЫКА

Патефоны в деревнях давным-давно вывелись, но в Залесье гости из города нашли у своей бабки Анны эту музыкальную штуку в мезонине дома. Да еще и с ворохом довоенных и послевоенных пластинок. Тут и песни «О Сталине мудром, родном и любимом», и о Катюше, о столбах, шагающих от избы и до избы, о пограничниках. Смышленый внучек-школьник, к удивлению бабки, вдохнул жизнь в патефон. И он запел на радость всему дому.

Вечером патефон вынесли на крыльцо, чтобы и остальные жители Залесья забытые песни послушали. Младший внук точил на бруске иголки, старший крутил ручку пружины. И вдруг коровы, отдыхавшие в другом конце деревни, дружно встали и всем гуртом устремились к дому с музыкой. Подошли к крыльцу и, вытянув морды, тоже стали слушать песни, без мыканья и шума.

Бабка всплеснула руками и сказала:

— Нешто и коровы-то писни понимают?

Стоявший рядом бородатый старик Семен утвердительно произнес:

— Понимают, Анна. Я в молодости коров с гармонью пас. Как заиграю плясовую, все животины, задрав хвосты, ко мне сбегались. Надо коров в другую поскотину перегнать — кнут не требовался. Заведу мелодию «под драку» и веду стадо. Коровы-то умней многих баб наших, врать не буду.

В ОДНО СЕРДЦЕ

Я всегда испытываю истинное наслаждение, слушая рассказы старых сельских женщин. Какая сочность языка, образность, наблюдательность, зоркость, мудрость! Глаз крестьянки приметлив и дальновиден. Все это утрачивается в городах. И страшно становится за наш северный русский язык, если вымрет поколение старух и стариков, которым сейчас за семьдесят.

Старушка про свою дочь: «Красавица у меня Нюрка, вся из ума складена». Про свою сноху, которая рожала только девок: «Баба — что мешок, что положишь, что и принесет». Про корм на фермах: «Коровам в глаза стыдно смотреть из-за гнилого силоса». Про своего погибшего на войне мужа: «Башка был Степан, а не мужик, душа нагишом». Про городскую молодежь: «Синяя кровь-то у фабричных девок».

В одной из деревушек старенькая Евстолия Васильевна, бывшая льноводка, орден за это получила, прожила трудную крестьянскую жизнь. Она мне говорила:

— Всего навидались в войню-то, мох толкли да ели, а как робили! Говорю, бывало, мужикам: «Чего еще ждете-то, ячмень уже голову повисив, жать надо». У снохи трое робятенков было. Груди-то большие, а молока нет. Возьму бутылочку, нагрею за пазухой и пою младшенького тепленьким. Ой, как послезилась о ту пору! А народ сейчас робит без напрягу, сколько неработи, веселорожие компании шляются. И все пьяные. На что пьют-то? Надо работать в одно сердце. Тогда и жить лучше будем.

Александр СУШИНОВ.

Далекое-близкое

Как возводили Казанский храм

Смерть епископа Иерофея

В 1929 году партия и правительство приступили к решительному уничтожению православных приходов — духовенства, прихожан, церковных зданий.

Казанский храм Никольска оказался в самой гуще духовных и политических вражений целого края. Здесь поселился Никольский епископ Иерофей, которому тогда было около сорока лет.

Владыка Иерофей не скрывал своего враждебного отношения к безбожной власти. При этом, по заповедям Христовым, он молился за своих врагов, благословлял тех людей, которые его ненавидели и искали его погубить.

Власти приложили немало усилий к тому, чтобы оплевать и опорочить владыку Иерофея. Его объявили махновским офицером, который якобы убил в лесу настоящего Иерофея и, завладев его документами, готовил в Никольске свержение власти большевиков.

Но народное предание — вещь очень чуткая к добру и злу, лжи и правде. По сей день и в самых глухих деревнях района, и в Никольске можно увидеть в домах фотографию владыки Иерофея рядом со святыми иконами

Владыке Иерофею запретили служить в церкви. На Пасху 1929 года, когда он совершал молебны по деревням на Кеме, пришел приказ о его аресте. За ним послали отряд: арест был произведен очень быстро и без всякого сопротивления со стороны владыки, но по дороге в Никольск местные жители отбили его у чекистов, унесли на руках и спрятали в доме, а потом построили в лесу шалаш, где и укрывался Иерофей в ожидании развязки.

Это нападение на отряд, которое имело вид небольшой драки, было воспринято «органами» как контрреволюционный мятеж. Срочно вызвали карательный отряд и пароход «Комсомолка». Силами Никольской и Городецкой милиции и НКВД был собран отряд для задержания. Устюжский отряд должен был пресекать возможное сопротивление крестьян. Конница шла по Оботурову — в Ирданове слышно было. Никольск ждал. Нужно было только узнать, где находится Иерофей. Его выдал, провисев ночь вверх ногами, келейник, тогда еще очень молодой человек, — не выдержал пытки.

Они пошли с милиционером в кемский лес, за ними следовал отряд конницы никольский и городецкий, на подходе был большой карательный отряд из Великого Устюга. По дороге к шалашу им встретилась женщина, которая шла за благословением владыки. Милиционер сказал, что тоже идет на благословение, но споткнулся о кочку и непристойно выругался. Женщина поняла, что он не богомолец, но тот навел на нее пистолет и приказал молчать. Когда они подошли к шалашу, келейник окликнул владыку и тот вышел. В это время милиционер прицелился, но женщина бросилась под выстрел и помешала. Владыка упал — пуля ранила его в голову. Не встретив ожидаемого сопротивления, Иерофея забрали и повезли в Никольск — у епископа никогда не было ни личной охраны, ни личного оружия... По дороге они встретились с карательным отрядом из Устюга и все вместе запели Интернационал.

Тем временем весь Никольск вышел на берег Юга, река играла весенней водополицей, шла Светлая неделя Пасхи Христовой 1929 года. На том берегу, на холме, появилась конница — везут Иерофея, везут. Люди заволновались, их тут же стали забирать и сажать на пароход: он вместил около 60 человек. Врач Перов сделал владыке Иерофею операцию — тут же на берегу, и тронулся пароход «Комсомолка», увозивший смертельно раненого владыку в Великий Устюг. Он шел медленно и прерывисто, гудел на всем пути. На пароходе был вывешен черный флаг. Крестьяне со всех прибрежных деревень, услышав тревожные гудки, выбегали к реке и шли вдоль берега вслед за пароходом, сколько могли, и плакали. Старые люди помнят то чувство невыразимой тоски, овладевшее их душами: «Резуто было. Боже мой!» — вспоминает Елена Васильевна Чербунина и даже теперь, через 60 лет не может сдержать слез.

Предание сохранило предсмертные слова владыки Иерофея, скончавшегося в великоустюжской тюремной больнице. Он адресовал их человеку, предавшему его под пыткой: «Передайте Коле, пусть он придет ко мне на могилу, и я его прощу». Мы точно знаем, что этот человек каялся всю жизнь, но так и не смог прийти на могилу епископа, потому что никто не знает, где эта могила...

После ареста владыки пошли аресты по всему никольскому краю. Первым делом забирали монашек, которые приняли от него постриг в Казанском храме: их было около 300. У верующих проверяли поминальники, и если находили имя Иерофея, то владельца забирали. Увозили верующих, заставляли их отречься от веры, и если они не отрекались, держали сначала в тюрьме, оборудованной в Сретенском Соборе и в деревне Родикино, затем отправляли в концентрационные лагеря, высылали из родных мест под надзор, отбирая имущество. Началась ликвидация духовенства и кулачества «как класса».

Эта ликвидация в никольских краях проводилась под предлогом борьбы с контрреволюционным переворотом, во главе которого официальная пропаганда поставила епископа Иерофея. Так появилось слово «ерофеевщина», и так получило идеологическое оправдание то изуверство, которое мы с вами называем теперь «геноцид». Иван Семенович Куваев вспоминает: «Время было такое: только помяни церковь, дак назавтра тебя не будет — увезут. Двое друг на друга доносили — обоих увозили и не привозили. Дети оставались одни по 9-10 человек. Все прошло... прошло перед наши глаза...».

По материалам священника Сергия Колчеева подготовил Сергей КАТКАНОВ.

«УШЕЛ В ЛЕС И НЕ ВЕРНУЛСЯ...»

Чуть ли не ежедневно подобные тревожные сигналы поступают в дежурную часть УВД области.

За два летних месяца — июнь и июль — зарегистрировано 24 сообщения о пропавших в лесу. У старшего оперуполномоченного отдела уголовного розыска УВД области В. А. Широгоровой эта цифра вызывает сердечную боль и смятение, поскольку в сравнении с прошлым годом число пропавших увеличилось в два с лишним раза.

Силами сотрудников отделов милиции с привлечением общественности, охотников, егерей проводились многочисленные поисковые мероприятия в лесах. И вот безрадостный результат: трое погибло, а судьба четырнадцати до сих пор остается неизвестной. Найдено семь человек.

Несмотря на профилактические мероприятия, осуществляемые сотрудниками милиции на местах, грибники-любители пропадают в лесу каждое лето. В основном — это люди преклонного возраста и подростки.

Четверо суток разыскивали ушедших в лес за грибами в районе станции Дикая Вологодской области 39-летнюю Т. В. Смирнову из Вологды и ее девятилетнего племянника Диму Матвеева. Они собрались в лес, не умея ориентироваться ни по солнцу, ни по компасу, не захватив с собой еды. Благодаря тщательным поискам их все-таки удалось найти. Мальчик в истощенном состоянии был доставлен в реанимацию.

В середине июля трое ребятишек из поселка Дубровское Вологодского района отправились за грибами самостоятельно. Двое благополучно возвратились, оставив в лесу девятилетнего Мишу Яблокова. Десять дней не прекращались поиски пропавшего мальчика. Был задействован вертолет, поднята общественность, курсанты школы МВД. Однако обнаружить Мишу так и не смогли.

Хочется предостеречь родителей: будьте внимательны к своим детям. Нынешнее лето нас не балует хорошей погодой. Очень сложно ориентироваться в лесу. Не только детям, но и пожилым людям легко заблудиться в силу преклонного возраста, обострения болезней или из-за переменчивых погодных условий.

Возможности милиции, объясняет В. А. Широгорова, ограничены. Не хватает катеров, нет специальных поисковых бригад, на которые так уповают родственники. Приходится обращаться за помощью к общественности. Оплата вертолетов и поисковых работ обычно производится за счет организации, где работает пропавший, или за счет родственников. А ведь стоимость вертолета на сегодняшний день — 90 тысяч рублей в час. С 1 сентября цены опять возрастут. На поиски заблудившегося обычно тратится не менее трех часов работы вертолета. Результат же, как видим, не всегда положителен.

Грибной и ягодный сезон еще не закончился. Что принесут август и сентябрь?

Елена ШЕРШЕНЬ,
сотрудник пресс-центра УВД области.

● КРИМИНФОРМ

ЖУТКОЕ ДЕЛО...

● В извечном споре «мужчины против женщин» вологжанки в качестве весомого аргумента (за период с 1 по 17 августа) шесть раз применяли ножи против сильного пола. Мужчины «выиграли» негласный смертельный поединок, применив холодное оружие десять раз. Итог печален: 16 человек погибших.

● Надолго запомнится работникам милиции «черный день» 3 августа. Начался он с 10 утра, когда одновременно на ЧМК и череповецком сталепрокатном были обнаружены трупы мужчин: один — в кислотном тоннеле, другой — в коробке воздухопровода. Затем — в Чебсаре трое перед обедом ограбили магазин «Веснушка», изъяв у продавца бутылку спирта, и по четыре пачки сигарет и чая. Только милиция сорвала неправедное празднество, как подпитой неработающий гражданин 1956 г. р. в дер. Уткино Вологодского района попытался зачем-то поджечь здание Пудегского сельсовета. А потом пошли еще грабежи, убийства, изнасилования, кражи...

● И опять неприятные совпадения: 15 августа в три часа дня череповчанин отобрал у продавца МП «Культ» две бутылки водки и два батончика «Сникерса». В этот же день и час, но уже в Вологде, трое мужиков 70 и 71 г. рождения, угрожая пистолетом и применив газовый баллончик (сгореть нам всем от стыда) отобрали у трех симпатичных девчат 15 и 18 лет три кожаные куртки и кое-что по мелочи. Хорошо, что все «отниматели» известны, и сейчас их милиция стыдит.

Игорь ШУМСКИЙ.

СЕСТЬ В АВТОБУС, ЧТОБЫ УМЕРЕТЬ

...В кадуйском автобусе ехало человек двадцать. А вот череповецкий — изрядно переполнен: было продано более 75 билетов да еще сколько на промежуточных станциях зашло в салон.

За рулем череповецкого — водитель с двадцатипятилетним стажем, не имевший ни одного серьезного нарекания. Кадуйский — тоже достаточно опытный водитель. Каждый день в одно и то же время, примерно на одном и том же месте эти автобусы встречаются. И надо же такому случиться, что именно в эту минуту 21 июля что-то произошло.

...На место происшествия смотреть было страшно. У обоих автобусов с «мясом» выдраны левые половины. Хорошо, что оперативно сработала медицинская служба. Уже через сорок минут на вертолете в Кадуй прибыли вологодские бригады. Доставили донорскую кровь, лекарства. Чуть позднее на помощь подоспели медики из Череповца. Быстренько разыскали и отозвали из отпусков и кадуйских врачей. Часть пострадавших переправили в Вологду и Череповец. Многие из них уже поправляются. Но есть и те, у кого травмы крайне тяжелые. Но медики уверяют, что «отстоять» смогут всех.

Кстати, эта авария на 13-м километре трассы Кадуй — Череповец, как считают специалисты, — одна из самых серьезнейших в области. И по числу жертв тоже. А вот слухи о незакрепленном колесе череповецкого автобуса необоснованы. Оба были отправлены в рейс исправными. Один из них вообще новенький — полгода в эксплуатации; второй тоже — не устарел. Возможно, причиной аварии послужила неосторожность или невнимательность одного из водителей. Но истинные причины еще выясняются и, в интересах следствия, не обнародуются.

Валентина ФОМИНА.
п. Кадуй.

ЗА МИЛЫХ ДАМ?

Суверенитеты у нас в СНГ отныне у каждого свои, а вот преступники пока общие. И всего, как говорят в самом народном суде земного шара, по совокупности, в прошлом году таких нехороших граждан было в СНГ более 1,5 миллиона. А это уже на 16 процентов больше, чем годом раньше. Самое интересное не то, что каждый третий из преступников был элементарно пьян, а то, что этот вид трудовой деятельности остается, несмотря ни на что, привилегией сильного пола. А может быть, это следствие джентльменского характера наших уголовников: они воруют и грабят, надеясь освободить от тяжких забот «милых дам»?..

«ХОЗЯИН».

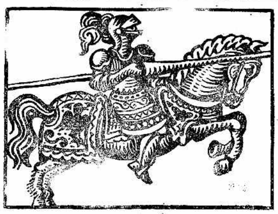

КЛУБ ПОТРЕБИТЕЛЯ

Контактный телефон: 2-01-72.

№ 6

СОВЕТ МИНИСТРОВ — ПРАВИТЕЛЬСТВО РОССИЙСКОЙ ФЕДЕРАЦИИ
ПОСТАНОВЛЕНИЕ
от 8 июня 1993 г. № 536
г. Москва

ОБ УТВЕРЖДЕНИИ ПРАВИЛ БЫТОВОГО ОБСЛУЖИВАНИЯ НАСЕЛЕНИЯ В РОССИЙСКОЙ ФЕДЕРАЦИИ

Совет Министров — Правительство Российской Федерации ПОСТАНОВЛЯЕТ:

1. Утвердить прилагаемые Правила бытового обслуживания населения в Российской Федерации.

2. Признать утратившим силу постановление Совета Министров РСФСР от 2 января 1989 г. № 1 «Об утверждении Правил бытового обслуживания населения в РСФСР» (СП РСФСР, 1989 г., № 3, ст. 20).

3. Ввести в действие настоящее постановление с 1 июля 1993 года.

Председатель Совета Министров Правительства Российской Федерации
В. ЧЕРНОМЫРДИН.

К СВЕДЕНИЮ ГРАЖДАН, ПРЕДПРИЯТИЙ И ОРГАНИЗАЦИЙ

ПРАВИЛА
бытового обслуживания населения в Российской Федерации

I. Общие положения

1. Правила бытового обслуживания населения в Российской Федерации разработаны на основе Закона Российской Федерации «О защите прав потребителей» (Ведомости Съезда народных депутатов Российской Федерации и Верховного Совета Российской Федерации, 1992, № 15, ст. 766) и регулируют отношения между потребителями и исполнителями в сфере бытовых услуг.

2. Правила распространяются на всех юридических лиц, независимо от организационно-правовых форм, а также на граждан-предпринимателей, занимающихся оказанием услуг (выполнением работ) на территории Российской Федерации.

Исключение составляют юридические лица и граждане-предприниматели, занимающиеся грузовыми перевозками для населения, техническим обслуживанием и ремонтом транспортных средств, принадлежащих гражданам, а также оказывающие услуги ломбардов и камер хранения, услуги по устранению недостатков в приобретенных в торговой сети изделиях в период гарантийного срока их эксплуатации.

3. Если исполнители наряду с изготовлением одежды, головных уборов, мебели, кожгалантерейных, металлических и других изделий по индивидуальным заказам граждан осуществляют изготовление изделий в порядке массового или серийного производства без предварительного заказа потребителем и последующую их реализацию населению, то их отношения с потребителями (включая требования к качеству изделий, гарантии, меры ответственности и другое) регулируются в порядке, установленном разделом II «Защита прав потребителей при продаже товаров» Закона Российской Федерации «О защите прав потребителей».

4. Предприятия, оказывающие услуги (выполняющие работы), обязаны иметь вывеску с указанием профиля и форм организации их деятельности, фирменного наименования (если оно имеется) и юридического адреса (местонахождения собственника), а также вывеску с указанием режима работы.

Гражданин-предприниматель должен предоставлять информацию о регистрации и наименовании органа, его зарегистрировавшего, а также информацию о стандарте, обязательные требования которого распространяются на оказываемые услуги (выполняемые работы), сведения об их сертификации.

5. Исполнитель обязан своевременно предоставлять потребителю информацию в наглядной и доступной форме об оказываемых услугах (выполняемых работах), форме и порядке оплаты услуг (работ), включая и те случаи, когда обслуживание производится не постоянного места нахождения предприятия — во временных помещениях, передвижными приемными пунктами, выездными бригадами и тому подобное.

В помещении предприятия, где производится прием заказов, эта информация должна находиться в удобном для обозрения потребителем месте и в обязательном порядке содержать:

Правила бытового обслуживания населения в Российской Федерации;

извлечения (выписки) из Закона Российской Федерации «О защите прав потребителей»;

нормативные документы органов местной администрации по вопросам бытового обслуживания населения;

сведения об органе по защите прав потребителей при местной администрации;

перечень основных видов услуг (работ) и форм их предоставления, а также сопутствующих и других услуг (работ) и форм обслуживания, предоставляемых по желанию потребителя;

наименования стандартов, обязательным требованиям которых должны соответствовать качество услуг (работ) и обслуживания потребителей, а также гарантийные обязательства исполнителя услуг (работ);

прейскуранты (выписки из прейскурантов) либо цены на предоставляемые виды услуг (работ), а также цены на используемые при этом материалы, запасные части и фурнитуру исполнителя (обозначенные на их образцах);

лицензию на право оказания данной услуги (работы), если лицензирование предусмотрено законодательством Российской Федерации;

витрины (журналы мод, альбомы) с образцами (моделями) рекомендуемых потребителю изготавливаемых изделий (выполняемых работ);

образцы предлагаемых потребителю материалов и фурнитуры исполнителя, используемых при оказании услуг (выполнении работ);

образцы типовых договоров, квитанций, жетонов, расписок, талонов и других документов, удостоверяющих прием заказа исполнителем и оплату услуг (работ) потребителем;

сведения (объявления) о режиме работы исполнителя, его юридическом адресе и номере телефона;

сведения о льготах и преимуществах, предусмотренных законодательными актами Российской Федерации для отдельных категорий потребителей.

Если предоставление ненадлежащей информации (недостоверной или недостаточно полной) об услуге (работе), а также об исполнителе повлекло:

оказание услуги (выполнение работы), не обладающей необходимыми потребителю свойствами — он вправе расторгнуть договор и потребовать возмещения причиненных ему убытков;

причинение вреда жизни, здоровью или имуществу потребителя — последний вправе расторгнуть договор и потребовать возмещения причиненных ему убытков в полном объеме, если законодательными актами Российской Федерации, республик в составе Российской Федерации не предусмотрена более высокая ответственность.

II. Прием и оформление заказов на услуги (работы)

6. Исполнитель принимает заказы на услуги (работы), которые соответствуют профилю его деятельности.

Заказы на услуги (работы) принимаются непосредственно на предприятиях, в их филиалах либо в приемных пунктах по месту работы, учебы, отдыха и жительства потребителей, а также по телефону (в том числе автоматическими установками) и по почте.

7. Заказ на оказание услуги (выполнение работы) оформляется договором (квитанцией) или иным документом установленной формы, в котором заполняются все указанные в нем реквизиты:

юридический адрес исполнителя, фамилия и инициалы заказчика, его телефон или адрес;

дата приема заказа, сроки начала и окончания исполнения заказа, сумма аванса (полная сумма), подписи принявшего и сдавшего заказ;

вид услуги (работы), полное наименование материалов (вещи) исполнителя и потребителя, их стоимость и количество, необходимое для оказания услуги (выполнения работы), заводской номер сдаваемого в ремонт изделия;

другие реквизиты.

Прием заказов на изготовление изделий производится по журналам мод или образцам, а также по эскизам потребителя. По его желанию, подтвержденному подписью, могут быть сделаны согласованные с исполнителем отступления от образцов и технологии изготовления изделия, если они не угрожают безопасности, жизни и здоровью потребителя, окружающей среде, а также не причинят вреда имуществу потребителя.

Заказы могут оформляться также путем выдачи жетона, талона, кассового чека и тому подобного.

8. Условия договора или иного документа, которым оформляется заказ, ущемляющие права потребителей по сравнению с предусмотренными Законом Российской Федерации «О защите прав потребителей» и настоящими Правилами, признаются недействительными.

Если в результате применения условий договора, ущемляющих права потребителя, у него возникли убытки, то они подлежат возмещению исполнителем в полном объеме, в том числе и уроки, причиненные нарушением прав потребителя на свободный выбор видов услуг (работ).

9. Исполнитель не вправе навязывать потребителю дополнительные виды услуг (работ), предоставляемых за плату, а также обуславливать исполнение одних услуг (работ) обязательным исполнением других. Оказание услуг (выполнение работ) с применением форм срочного обслуживания (со взиманием надбавки за срочность), оказание сопутствующих услуг (аппретирование, антимолевая и другая обработка вещей при их химической чистке и другое) могут производиться исполнителем только по желанию потребителя.

Потребитель вправе потребовать возврата сумм, уплаченных за дополнительные услуги (работы), оказанные (выполненные) без его согласия.

10. Потребитель вправе расторгнуть договор об оказании услуги (выполнении работы) во всякое время, уплатив исполнителю вознаграждение за выполненную работу и возместив ему прямые убытки, причиненные расторжением договора.

После выполнения (или аннулирования) заказа исполнитель обязан представить потребителю отчет о расходовании оплаченных им материалов и возвратить их остатки, а также замененные (неисправные) узлы и детали.

11. Исполнитель отвечает за сохранность и правильное использование передаваемых ему потребителем материалов (вещи).

В случае полной или частичной утраты (повреждения) материала (вещи), принятого от потребителя, исполнитель обязан в трехдневный срок заменить его однородным материалом (вещью) аналогичного качества, а при отсутствии таковых — возместить потребителю двукратную стоимость утраченного (поврежденного) материала (вещи), а также расходы, понесенные потребителем. В случае полной или частичной утраты (повреждения) материала (вещи) потребителя исполнитель обязан по желанию потребителя незамедлительно возобновить договор и изготовить изделие из однородного материала (вещи) в кратчайший технически возможный срок.

Исполнитель освобождается от ответственности за полную или частичную утрату (повреждение) материала (вещи), принятого от потребителя, если потребитель был предупрежден исполнителем о его особых свойствах, которые могут повлечь его утрату (повреждение). Незнание исполнителем указанных свойств не освобождает его от ответственности.

Исполнитель обязан своевременно предупредить потребителя:

о непригодности или недоброкачественности материала (вещи), полученного от потребителя;

о том, что выполнение указаний потребителя и иные обстоятельства, зависящие от последнего, грозят годности и прочности выполняемой работы;

об условиях эффективного и безопасного пользования изготовленными (отремонтированными, обработанными) изделиями и результатами других услуг (работ);

о наличии иных, не зависящих от исполнителя обстоятельств, которые угрожают качеству оказываемой потребителю услуги (выполняемой работы).

Если потребитель, несмотря на своевременное и обоснованное предупреждение со стороны исполнителя, в соразмерный срок не заменит непригодный или недоброкачественый материал, не изменит указаний о способе выполнения работы либо не устранит иных обстоятельств, грозящих ее годности и прочности, исполнитель вправе расторгнуть договор и взыскать причиненные убытки.

Если исполнитель не предупредил потребителя о непригодности или недоброкачественности материала (вещи), невозможности выполнения указаний потребителя о способе выполнения работы, а также о наличии иных, не зависящих от исполнителя обстоятельств, грозящих ее годности и прочности, и не указал об этом в документе установленной формы, он несет ответственность за ненадлежащее исполнение заказа.

12. При утере договора (квитанции) или иного документа, которым оформляется заказ, потребитель обязан известить об этом исполнителя.

В этом случае указанное в договоре изделие выдается по письменному заявлению потребителя с предъявлением паспорта или иного документа, удостоверяющего его личность.

III. Оказание услуг (выполнение работ)

13. Исполнитель обеспечивает:

соблюдение режима работы, установленного решением соответствующего органа местной администрации для государственных (муниципальных) предприятий или объявленного собственником для предприятий иных организационно-правовых форм;

оказание услуг (выполнение работ) надлежащего качества, соответствующего обязательным требованиям стандартов, условиям заключенного с потребителем договора, обычно предъявляемым требованиям, а также информации об оказываемых услугах (выполняемых работах);

безопасность изготовленных (отремонтированных) изделий в течение установленного срока их эксплуатации и других оказанных услуг (выполненных работ);

выполнение гарантийных обязательств на изготовленные (отремонтированные) изделия, здания (жилье) и другое в течение сроков, предусмотренных в стандартах. Эти сроки исчисляются со дня получения заказа (выполненной работы) потребителем, а в случае несвоевременного его получения по вине потребителя — со дня, следующего за десятым днем после установленного договором срока (дня) исполнения заказа (работы).

14. Исполнитель обязан оказать услугу (выполнить работу) в сроки, обусловленные договором. Срок исполнения заказа исчисляется, начиная со следующего дня после календарной даты приема заказа. Если начало и конец срока исполнения заказа приходится на нерабочий день, то им считается следующий за ним рабочий день.

При оказании услуг на дому у потребителя или в другом месте (например, на садовом участке) исполнитель обеспечивает явку работника в согласованное с потребителем время, а потребитель обязан создать необходимые условия для оказания услуг (выполнения работ).

Срок оказания услуги (выполнения работы) может определяться датой (периодом времени), к которой она должна быть оказана (выполнена), а также датой (периодом времени), когда исполнитель должен приступить к ее оказанию (выполнению). Если договором обусловлено, что услуга (работа) оказывается (выполняется) по частям в течение срока действия договора, то должны предусматриваться соответствующие частные сроки (периоды) ее оказания (выполнения).

15. Права потребителя и исполнителя в случае нарушения сроков оказания услуги (выполнения работы) или несвоевременного получения заказа:

а) если исполнитель своевременно не приступил к исполнению заказа или во время его исполнения стало очевидным, что заказ не будет исполнен в установленный срок, а также в случае нарушения срока исполнения заказа потребитель вправе по своему выбору:

назначить исполнителю новый срок, в течение которого он должен приступить к исполнению заказа и (или) его исполнить;

поручить исполнение заказа другому лицу за счет исполнителя;

потребовать уменьшения вознаграждения за услугу (работу);

расторгнуть договор и потребовать возмещения убытков;

б) назначенные новые сроки, в течение которых исполнитель должен приступить к исполнению заказа (или исполнить его), указываются в договоре.

В случае нарушения новых назначенных сроков (свыше одного месяца) потребитель вправе предъявить иные требования, установленные подпунктом «а» настоящего пункта;

в) при расторжении договора в случае, если исполнитель своевременно не приступил к исполнению заказа или исполняет его настолько медленно, что исполнение к сроку становится невозможным, исполнитель не вправе требовать возмещения своих затрат, произведенных в процессе оказания услуги (выполнения работы), также платы за уже оказанную услугу (выполненную работу). По заявлению потребителя ему возвращается внесенный аванс (полная сумма) и его изделие, материалы, сырье;

г) в случае нарушения установленных сроков начала и (или) окончания исполнения заказа, а также назначенных потребителем на основании подпункта «а» настоящего пункта новых сроков исполнитель уплачивает потребителю за каждый просроченный день (час, если срок определен в часах) неустойку в размере трех процентов от стоимости услуги (работы), а если стоимость ее отдельно (без стоимости материалов) в договоре не определена — от полной стоимости заказа, вплоть до начала исполнения заказа или предъявления иных требований, предусмотренных подпунктом «а» настоящего пункта.

Сумма взысканной потребителем неустойки не может превышать стоимости соответствующего вида услуг (работ), а если стоимость услуги (работы) отдельно не определена договором — общей стоимости заказа.

При неисполнении заказа в установленный срок, кроме уплаты неустойки потребителю, должна быть возвращена в полном объеме надбавка за срочность, если таковая была предусмотрена договором;

д) в случае получения заказа по истечении 10 дней после назначенного срока его исполнения, указанного в договоре, исполнитель вправе взыскать с потребителя пеню в размере 1 процента стоимости услуги (работы), а по видам услуг (работ), по которым стоимость работ отдельно от стоимости материалов не определена, — 1 процента полной стоимости заказа за каждый день его хранения, но не более 50 процентов стоимости услуги (работы).

При этом в случае неявки потребителя за получением изготовленного по договору изделия исполнитель вправе по истечении 6 месяцев со дня, когда согласно договору изделие должно быть сдано потребителю, и последующего двукратного письменного предупреждения продать изделие в установленном порядке, а вырученную сумму (за вычетом всех причитающихся исполнителю платежей) внести в депозит нотариальной конторы на имя потребителя;

е) требования потребителя, предусмотренные подпунктом «а» настоящего пункта, не подлежат удовлетворению, если исполнитель докажет, что нарушение сроков исполнения заказа произошло вследствие непреодолимой силы или по вине потребителя.

16. Права потребителя при обнаружении недостатков в исполненном заказе:

а) при обнаружении недостатков в оказанной услуге (выполненной работе) потребитель вправе по своему выбору потребовать:

безвозмездного устранения недостатков в оказанной услуге (выполненной работе);

соответствующего уменьшения вознаграждения за оказанную услугу (выполненную работу);

безвозмездного изготовления другого изделия из однородного материала такого же качества или повторного выполнения работы (стирки, химической чистки), или возмещения понесенных им расходов по исправлению недостатков своими средствами или третьим лицом.

Потребитель вправе расторгнуть договор и потребовать возмещения убытков, если в установленный срок недостатки в оказанной услуге (выполненной работе) не были устранены исполнителем. Потребитель также вправе расторгнуть договор, если им обнаружены существенные недостатки в оказанной услуге (выполненной работе) или иные существенные отступления от условий договора. При этом расторжение договора производится на основании письменного заявления потребителя с указанием причин расторжения договора и предъявления договора. Расходы по возврату потребителю денег, а также сырья и материалов осуществляются за счет исполнителя:

б) требования, предусмотренные подпунктом «а» настоящего пункта, могут быть предъявлены потребителем в случае обнаружения недостатков при получении заказа или в ходе его исполнения, а в случае невозможности обнаружения недостатков при получении заказа — в течение гарантийного срока либо (если он отсутствует) — в течение шести месяцев со дня получения заказа (принятия работы).

Требования по поводу недостатков в строении или ином недвижимом имуществе, которые невозможно было обнаружить при принятии работы, могут быть предъявлены при обнаружении недостатков в течение гарантийного срока, а в случае его отсутствия — в течение двух лет со дня принятия работы.

17. Недостатки услуги (работы), обнаруженные в ходе ее оказания (выполнения), должны быть устранены исполнителем в соразмерный срок, назначаемый потребителем.

Недостатки, обнаруженные потребителем при получении заказа, должны быть устранены в течение 20 дней, если более короткий срок не установлен договором (соглашением сторон) при принятии заказа.

Назначенный потребителем (или согласованный сторонами) срок устранения недостатков фиксируется в договоре либо ином документе, подписываемом сторонами.

За нарушение предусмотренных настоящим пунктом сроков устранения недостатков исполнитель обязан уплатить потребителю неустойку в размере, предусмотренном подпунктом «г» пункта 15 настоящих Правил.

IV. Порядок и форма оплаты оказанных услуг (выполненных работ)

18. Форма оплаты оказанной услуги (выполненной работы) определяется по соглашению между потребителем и исполнителем.

19. Услуги (работы), а также стоимость используемых при исполнении заказов материалов, запасных частей и фурнитуры исполнителя оплачивается потребителем по ценам, установленным в порядке, предусмотренном законодательством Российской Федерации по вопросам ценообразования.

20. При заключении договора полностью оплачиваются потребителем услуги (работы):

выполняемые в присутствии потребителя, а также методом самообслуживания (все виды услуг, работ);

кинофотолабораторий и фотографий, предприятий по обслуживанию торжественных мероприятий и ритуальные услуги;

по покупке, доставке или пересылке подарков, сувениров и других изделий;

по обучению вязке трикотажных изделий, кройке и шитью одежды, фотографированию;

по апробированию и клеймению ювелирных изделий;

бань и душей;

по доставке грузов и посреднические услуги.

За услуги по изготовлению и ремонту мебели, ремонту и строительству жилых и нежилых помещений, изготовлению, крупному ремонту и обновлению обуви, швейных и трикотажных изделий потребитель вносит аванс в размере не менее 50 процентов стоимости выполняемой работы.

Потребитель вправе по своему желанию оплатить полностью стоимость любой оказываемой ему услуги (выполняемой работы) при заключении договора.

21. На выполнение работ, предусмотренных договором, может быть составлена твердая или приблизительная смета.

Исполнитель не вправе требовать оплаты работ и дополнительных расходов, не включенных в твердую смету, если потребитель не дал согласия на их производство или не поручил исполнителю выполнение таких работ.

Если возникла необходимость превысить приблизительную смету, то исполнитель обязан немедленно предупредить об этом потребителя. В этом случае потребитель вправе расторгнуть договор, возместив исполнителю понесенные им расходы, приходящиеся на выполненную работу, согласно первоначально определенной смете. Если исполнитель не предупредил потребителя о превышении приблизительной сметы, то он обязан выполнить работу, не требуя возмещения расходов, не предусмотренных сметой.

22. Материалы исполнителя, используемые при исполнении заказа, оплачиваются потребителем при заключении договора полностью (или в размере, указанном в договоре, с окончательным расчетом при получении потребителем выполненной работы), если иной порядок расчетов за материалы исполнителя не предусмотрен соглашением сторон.

Материал может быть предоставлен с оплатой в кредит. Последующее изменение цены предоставленного исполнителем материала не влечет за собой перерасчета.

● *ЗЕМЛЯКИ*

Идти в метели белые...

Прославленный Устюг Великий открылся нам недавно еще одной оригинальной гранью: только что там вышла из печати книга стихов «За северным перевалом». Само по себе событие вроде бы заурядное: где только не выпускаются сейчас маленькие поэтические сборники! Но книжка устюжан вобрала в себя произведения подлинно талантливых современников, чьи имена хотя и не успели еще прозвучать в большой поэзии, но хочется верить, что прозвучат.

Сборник знакомит читателей с творчеством безвременно ушедшей из жизни Валентины Синяковой, со стихами уже известных вологжанам по публикациям в «Красном Севере» Василия Ситникова, Андрея Климова, Николая Фокина, Валентина Суховского, Ольги Черноришкой и других уроженцев восточных районов области. У каждого из них свое лицо, своя творческая манера. Детальный анализ их творчества занял бы слишком много места. Остановлюсь лишь на одной особенности книжки — в ней обилие грустных раздумий о жизни.

Поэты склонны к грусти и печали, вспомним хотя бы классика: «Мне грустно и легко, печаль моя светла. Вспомним Н. Рубцова: «Склоню ли голову, слагая о жизни грустные стихи».

Печаль и грусть в произведениях авторов сборника «За северным перевалом», пожалуй, иного рода: она навеяна крутыми переменами в российской действительности. Так, Андрей Климов:

А пока в мире множество слез,
И душа моя,
Словно антенна,
День и ночь
Ловит горькое
«СОС».

Или возьмем строки Ольги Черноришкой:

Вот лес — воспоминание
О птицах и зверье,
Вот речка цвета странного
Без рыбы, без названия...
Все сбито, все изранено
По нынешней поре.

Ей как бы вторит Василий Ситников:

Мелеют великие реки,
Мельчают великие люди,
И только печаль в человеке
Вовек неисчерпанной будет.

Прочтем еще начало стихотворения Ольги Кульневской:

Погас костер. Закат ослеп от слез.
Возврата нет. И мир вперед стремится.
Его не остановишь криком звезд,
Он над убитой не заплачет птицей.

Примеры можно бы продолжать, но лучше задуматься: где же сокрыты социальные причины минорного отношения к жизни у большинства молодых литераторов? Кажется, ответ на этот вопрос дан в строках Ольги Черноришкой:

Господи, милые, что вы наделали?
Пусть вы страдальцы, но кто не избит?
Муки легчают смиреньем и верою,
Русь возрождается, значит, болит.

Когда больно стране, не может не страдать и остро чувствующий ее боль человек. Жаль, что таких людей становится меньше. И авторы сборника не перекладывают вину за обмельчание душ на других, они готовы к покаянию, к признанию и своей вины. Николай Фокин, например, говорит:

Под эту праведную грусть
Я говорю без оправданий:
Мы принесли с собой на Русь
Сердечное похолодание.

Где же выход, где то созидающее начало духовности, которое поможет России выбраться из тупика? Поневоле просится на язык прекрасное четверостишие Валентины Синяковой:

Чтоб вьюги оголтелые
Нашли покой в лесу,
Иду в метели белые
И солнышко несу.

Да, возрождение зависит от каждого из живущих. Чем больше света и тепла принесет каждый из нас в мир, тем легче и свободнее будет дышать, тем меньше станут грустить поэты, а если и станут, то смогут сказать теми же словами классика: «печаль моя светла».

Небольшой поэтический сборник «За северным перевалом», изданный на средства великоустюгских спонсоров, несомненно, привнес много нового в литературный облик древнего города. И это радостно.

Василий ЕЛЕСИН.

Марина
СМИРНОВА

Мчатся кони пророка Ильи

* * *

Давно отзвучали песни.
Давно отгуляли пары...
Да было ль на лавках тесно?
У темной стены три старых,
Три скорбных лица — и пусто,
Так пусто на всех дорогах.
Проехать по ним — искусство —
Зимой занесет — попробуй
Далеко уйти... И ближе,
Все ближе к домам подходит
Дремучих лесов затишье,
И так незаметно сводит
На нет все, что помнит дедов...
А были хлеба — на диво!
И молодость на беседы
По чистым снегам сходилась.
...А дождик качает листья,
А окна домов забиты.
Как мокрые птицы, мысли
Все жмутся к земле забытой...

* * *

Разметались вполнеба гривы,
Смерть несут в синеве густой!
Ослепительно-жутко красивы
Беспощадной своей красотой.
Грозный топот все ближе, ближе
Мчатся кони пророка Ильи...
Как далеко родные крыши!
Как беспомощны дети Земли...

Экспедиция «Красного Севера»

БЕЗРАБОТНЫЕ — В УСТЬЕ?..

СПОНСОРЫ ЭКСПЕДИЦИИ

- Комитет экологии и природных ресурсов администрации области
- Совместное предприятие «Австрофор»
- Северная страховая компания «ССК»
- Вологодский филиал «Россельхозбанка»
- АО «Вологдаагропромдорстрой»
- АО «Вологдаптицепром»
- Территориальный дорожный комитет

ВОЛОГОДСКИЕ ПРОСЕЛКИ

В ожидании администратора гостиницы пришли на причал — полюбоваться красивейшим пейзажем. Кругом кучки мужиков, некоторые в компании с женщинами. Многие под хмельком. Минут за двадцать к нам подошли около десятка из них: «Добавьте, не хватает». Ясно, что добавить, и на что не хватает. Бомжи в Устье? За годы работы в газете минимум полтора десятка раз был здесь и ничего подобного не видел.

...На обратном пути в гостиницу у крыльца главной конторы района встретили молодую женщину, ласкающую о чем-то щебечущую девчушку.

Познакомились.

Екатерина Козырева. С двумя специальными образованиями — педагогическим, а потом закончила училище дошкольного воспитания. Щебечущая малышка оказалась не дочкой, а будущей выпускницей ее группы из детсада, где она работала. Дочь бегала рядом.

Идиллическая картина, казалось бы. Увы, Катя пришла сюда в бюро по трудоустройству. Она и еще два с лишним десятка женщин на днях оказались безработными. Их ясли-сад «Аленушка» закрыли.

Оспаривать логичность решения местных властей на эту тему не берусь. Дело в том, что из-за повсеместного сокращения штатов, низких заработков, без малого две сотни молодых женщин забрали детей из садиков и получают за это восемь тысяч рублей. И это ничего, если мать — нормальная женщина. Ребенок под полуприсмотром. Но мне назвали массу примеров, когда родители, получающие 8 тысяч рублей на ребенка, тратят деньги только в винном магазине. Не разумнее ли бы обязать нерадивых родителей отправлять детей в садик, и каким-то образом туда переводить «пьяные» деньги? Хотя бы в целях нормального воспитания ребятишек. Кстати, многие воспитатели придерживаются такого мнения.

«Аленушка» — это два больших двухэтажных здания — каменное и деревянное. Пользуясь случаем, их тут же присмотрели предприниматели. Один обещает устроить в одном из помещений швейную мастерскую, штат сохранить, женщин переучить на швей. Едва ли что получится, ибо в Доме быта тоже сократили половину швей — ему выгоднее взять профессионалов, чем переучивать на юбочных дел мастеров педагогов.

С предпринимателями пока идут переговоры. Каждый «денежный туз» предлагает свои условия, а в это время местным властям подсказали добрую мысль. Поссовет, похоже, ее принял во внимание. Суть в том, что в послевоенное время в домах «Аленушки» был приют для детей-сирот. И каким был!

...Таких чисто экологических и красивейших мест, как в Устье, трудно найти на Вологодчине. Знаю, как много детей-сирот живут в местах, где экология оставляет желать лучшего. Возможно, эти два пустующих здания впору использовать для них? Чтобы детям дышать, допустим, не череповецким загрязненным воздухом, а чистейшим усть-кубинским. Тем более что деньги на содержание пойдут не из местного, а российского бюджета. Проблемы эти скоро будут решать специальные службы области, и если все решится разумно — детям будет здоровое место, и те два с половиной десятка воспитателей не останутся без работы. Ибо безработных в Устье уже хватает: среднего возраста мужчин, говорят, до трех сотен, да сколько еще женщин...

Валентин ШАВЕРИН.
Анатолий СМИРНОВ (фото).
Усть-Кубинский район.

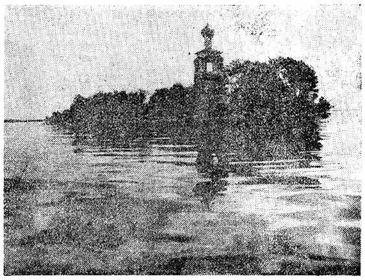

Лекарства из... таблицы Менделеева

С помощью нормально сбалансированной еды можно укрепить здоровье. Знаете, какие микроэлементы жизненно важны для организма? Напоминаем:

ИОД — содержится в скумбрии, камбале, молоке.

ЖЕЛЕЗО — бобовые, сушеные фрукты, изюм.

МЕДЬ — какао, куриные яйца, овсянка.

ХРОМ — хлеб из муки грубого помола с отрубями, птица, дрожжи.

СЕЛЕН — яйца, молоко.

ЦИНК — овсяные хлопья, хлеб из муки грубого помола с отрубями.

Каждый из микроэлементов «отвечает» за нормальное функционирование того или иного органа. Заметили сухость кожи — организму не хватает цинка. Селен действует омолаживающе, делает кожу гладкой, волосы — блестящими. Он же «выстраивает» силовые связки (мышцы) и даже... предотвращает рак желудка.

Марганец стимулирует обмен веществ. Железо повышает работоспособность. Медь улучшает работу мозга.

Усилить иммунную систему помогут цинк, медь, железо. Они же противостоят и инфекционным болезням.

Объявления по почте

Частное объявление вы можете послать по почте, переведя 840 рублей на р/с 467079 в комбанке «Вологдабанк», МФО 108009, к/с 700161417. Получатель — ТОО «Красный Север».

Ответьте, в какой газете вы желаете поместить объявление:
«КРАСНЫЙ СЕВЕР»
«ВОЛОГОДСКАЯ НЕДЕЛЯ»
«ДЕЛОВАЯ ВОЛОГДА»
«ПОДВОРЬЕ»
«ВСЕ ДЛЯ ВАС» (вологодский выпуск).

____
(фамилия, имя, отчество)

____
(адрес)

Текст объявления

____

Здесь приклейте квитанцию почтового перевода.

Бланк с квитанцией отправьте по адресу: 160001, г. Вологда, ул. Челюскинцев, 3, рекламный отдел ТОО «Красный Север».
тел. 2-00-33, 2-04-61.

ПКФ «Ориан»

РЕАЛИЗУЕТ СО СКЛАДА В ЯРОСЛАВЛЕ НОВЫЕ АВТОБУСЫ ПАЗ-3205 по цене завода-изготовителя (9,5 млн. руб.).

ЗАКЛЮЧАЕТ ДОГОВОРЫ на поставку новых автобусов ПАЗ-3205 «Турист».

Обращаться по адресу: г. Ярославль, Тутаевское шоссе, ГАТП-2. ТЕЛ.: 23-18-44.

КИНО

● **25—26 АВГУСТА**

«ЛЕНКОМ»
«Гардемарины-III». Сеансы: 12.30 (льготный), 14.30, 16.30, 18.30 (кроме 26 августа), 20.30 (кроме 26 августа). К Дню кино 26 августа с 19 часов праздничная программа **«Поздравляю!».**

«САЛЮТ»
«Гангстеры в океане» (2 серии). Сеансы: 10.30, 13, 15.30, 18.00, 20.30. **Видеозал. «Последний герой боевиков».** Сеансы: 12.10, 14.10, 16.10, 18.10, 20.10.

«РОДИНА»
«Преступные намерения». Сеансы: 13.50, 16.10, 18.30, 20.50. **Видеозал. «Один дома»** (фильм 2-й). Сеансы: 11.30, 14, 16.30, 19.

«ОКТЯБРЬ»
26 августа — **«Золотое ущелье».** Сеансы: 18, 20.

«СПУТНИК»
26 августа — **«Маленькая воровка»** (Франция). Сеансы: 18, 20.

РАДИО

● **СРЕДА, 25**

6.20—6.30 Информационный выпуск.
6.30—7.00 «Радиостудия на Предтеченской».
7.10—7.30 Экологический вестник.
7.30—7.50 Детская передача.
7.50—8.00 Рекламный выпуск.
18.00—18.10 Информационный выпуск.
18.10—19.00 «Радиостудия на Предтеченской». Час администрации области.

● **ЧЕТВЕРГ, 26**

6.20—7.00 Информационная программа.
7.10—7.50 Приложение к информационной программе «Деловой четверг».
7.50—8.00 Рекламный выпуск.
18.00—18.10 Информационный выпуск
18.10—18.40 «Радиостудия на Предтеченской».
18.40—19.00 Рекламный выпуск.

РЕКЛАМА ОБЪЯВЛЕНИЯ

Продаем кабель
силовой АОСБУ — 3×150-20 кВ;
КГ — 3×35+1×10.
Провод ШРО 2×0,75; ШВП — 2×0,75; ПРС — 2×0,75; ПГВА — 0,5; 0,75; 1,0; 6,0.
Трактор МТЗ-82 новый.
Телефоны в г. Рыбинске (0855) 55-45-90, (0855) 26-78-22.

Предприятие в Новгороде продает недорого

двигатели ГАЗ-53, ГАЗ-52, ЯМЗ-238, ЯМЗ-236,
поршневые ГАЗ-24, ГА-53 с коленвалом,
кабины ГАЗ-66, ГАЗ-3307,
выжимные подшипники ГАЗ-53,
насосы НШ-32,
сдвоенный насос,
комплект мостов «Урал»,
цепи пильные к б/п «Урал».
Тел. в г. Новгороде: 7-37-38.

Ресторану «Золотой якорь»
● ТРЕБУЮТСЯ:
— повара, официанты — юноши, швейцары-сторожа, мойщицы.
Продается электрокотел КПЭ/60, цена 30 тыс. руб.
Обращаться по тел.: 2-62-41.

Частные объявления

● **ПРОДАЕТСЯ** автомобиль «Москвич-2141», **«Таврия», БМВ-520. Звонить в рабочее время по т. 5-21-71.**

● **УТЕРЯННОЕ** пенсионное удостоверение на имя Кирбитовой Светланы Исааковны считать недействительным.
● **УТЕРЯННОЕ** удостоверение пенсионное на имя Ноздрина Павла Васильевича считать недействительным.
● **УТЕРЯННОЕ** пенсионное удостоверение на имя Волковой Валентины Васильевны считать недействительным.
● **УТЕРЯННОЕ** удостоверение инвалида ВОВ III группы на имя Мариничева Анатолия Алексеевича считать недействительным.
● **ПРОДАМ** автобус ПАЗ-672 для выездной торговли. Ул. Беляева, 18, кв. 70.
● **УТЕРЯННОЕ** удостоверение инвалида труда III группы на имя Евдокименко Дмитрия Алексеевича считать недействительным.

ИЧП «ФАРН»
ПРОДАЕТ СЕТКУ-РАБИЦУ
Ул. Элеваторная, 43.

АО «НОВО-Тверь»
официальный дилер фирмы «UMAREX»
ПОСТОЯННО В ПРОДАЖЕ

и другие средства самозащиты со всего мира за рубли.
ОПТОВАЯ ПРОДАЖА.
Тел./факс в Москве (095) 124-04-33.
РОЗНИЧНАЯ ПРОДАЖА: г. Тверь, ул. Шмидта, д. 39.
Тел. (08222) 1-03-89.

ФИРМА «МКБ»
принимает заявки на поставки:
стиральных машин
«Вятка-автомат-16М»,
2-камерных холодильников
«Орск-112».
Тел. 2-13-28, с 10 до 17 часов.

Издания ТОО «Красный Север»: тираж — 102500 экземпляров.

Зам. главного редактора
Климентий ФАЙНБЕРГ.

Красный Север

Газета не выходит по воскресеньям и понедельникам.

Учредители — администрация области, ТОО «Редакция газеты «Красный Север» и акционерная компания «Вологдалеспром».

Региональная инспекция (г. Тверь), № Т 0143.

НАШ РАСЧЕТНЫЙ СЧЕТ 467079 в коммерческом банке «Вологдабанк» МФО 108009.

Наш адрес и телефоны:
160001, г. Вологда, ул. Челюскинцев, 3.
Справки по редакции «КС» — 2-02-72. Объявления — 2-04-61.

Ответственность за достоверность фактов, изложенных в материалах «КС», несут авторы, за содержание рекламы — рекламодатели.
Письма и рукописи не возвращаются и не рецензируются. Редакция не всегда разделяет взгляды своих авторов.
Дежурный редактор Георгий АНДРЕЕВ.

ТОО «ПОЛИГРАФИСТ»
160001, г. Вологда, ул. Челюскинцев, 3.
Печать высокая. Объем 2 п. л.
Индекс 51080.
Зак. 2887. Тираж 34500.
Цена номера «КС» 15 рублей.