Россия, Русь! Храни себя, храни!

Красный Север

Ежедневная газета. Основана в мае 1917 года.

● ЧЕТВЕРГ, 19 АВГУСТА 1993 ГОДА ● 131 (22649) ● Цена номера 15 рублей.

ЗАЛОГОВЫЕ ЦЕНЫ на стеклянную тару

Введены в действие с 16 августа 1993 года

№№ пп	Наименование	Вместимость (л)	Залоговая цена в руб. за штуку
	Бутылки стеклянные для пищевых жидкостей Венчик горловины под укупорку алюминиевым колпачком, под винтовую укупорку, комбинированный или под кроненкорковую укупорку		
1.	Бутылки для розлива водки, коньяка, ликеро-водочных изделий, вина (в т. ч. «Рейнская», «Бордоская»), пива (в т. ч. евробутылка), безалкогольных напитков, минеральных вод, соков, растительных масел и др. продукции.	от 0,5 до 1 л включит.	40-00
2.	Бутылки для розлива водки, ликеро-водочных изделий, безалкогольных напитков	0,25 0,33	30-00
	Банки стеклянные для консервов (ГОСТ 5717-81)		
3.	Стеклянные банки, предназначенные для фасовки консервированных продуктов	от 0,5 до 1 л включит. свыше 1,0 до 5,0 включит.	30-00
4.	То же	свыше 5,0	50-00
5.	То же		100-00
	Тара стеклянная для молока и молочной продукции (ГОСТ 15844-80)		
6.	Бутылки для молока и молочных продуктов	от 0,5 до 1,0	25-00
	Прочая стеклянная тара		
7.	Банки для консервированной продукции, включая банки для соуса «Майонез», банки для молочнокислых продуктов	до 0,5 от 0,1 до 0,35 включ.	20-00
8.	Банки для меда, хрена, горчицы		20-00
9.	Банки для меда (в форме бочонка)	0,28	30-00

ПРИМЕЧАНИЕ:

1. По указанным залоговым ценам порожняя тара принимается от населения и передается промышленным предприятиям для повторного использования на территории Вологодской области.

2. На дату введения новых залоговых цен производится переоценка стеклянной тары во всех предприятиях и организациях. Доходы от доценции отражаются на счете «Прибыль».

АВАРИЯ НА ШЕКСНЕ

По сообщением дирекции Череповецкого района водных путей, в Череповце, на реке Шексне, случилась крупная авария. Наливное судно «Волгонефть-124» врезалось в танкер, в результате чего в воду попало сто (по другим сведениям — тридцать) тонн дизельного топлива. На поверхности образовалось нефтяное «пятно» протяженностью четыре километра. По предварительным данным, столкновение с танкером произошло в ситуации, когда судно «Волгонефть-124» было вынуждено лавировать, избегая столкновения с туристским теплоходом «Кржижановский».

Соб. инф.

ЦЕНЫ... БЕГУТ

Как показывает статистика, потребительские цены на услуги растут в нынешнем году на Вологодчине значительно быстрее, чем цены на товары. Так, с января они увеличились на платные услуги в 6,2 раза, на продовольственные товары — в 3,1 раза, на непродовольственные — в 2,7 раза, на алкоголь — в 2,5 раза.

Особенно заметен скачок цен на услуги в весенние месяцы: в марте они подросли на 16 процентов, в апреле — на 57,8 процента, а в мае убежали на 39. Весенние гонки и поколебали им оторваться от прочих ценовых показателей на беговой инфляционной дорожке.

Ольга ПАВЛОВА.

С ТРЕВОГОЙ О ВОЛГО-БАЛТЕ

В Белозерске состоялась межрайонная экологическая конференция. По первоначальному замыслу предполагалось обсудить проблемы, связанные с защитой водных ресурсов Белого озера. Однако в ходе обсуждения «география» была расширена, разговор пошел об улучшении экологической обстановки всего Волго-Балтийского водного пути.

Конференция выработала итоговый документ, который будет передан на рассмотрение областного Совета народных депутатов. Заметки нашего корреспондента читайте в одном из ближайших номеров «Красного Севера».

ЛИБЕРАЛЫ И ДЕМОКРАТЫ ПОКА ОЧЕНЬ ОДИНОКИ

Дискуссионный клуб молодых политиков начинает понемногу обретать конкретные формы. На очередном заседании решили, что членство устанавливать не стоит, но собираться, если жизнь не подкинет неожиданной темы для обсуждения, раз в месяц, каждый второй четверг (с 16 часов по адресу Энергольеа, 61). Поговорятся все интересующиеся политикой и желающие принять участие в дискуссиях. Пока круг собирающихся все так же узок — представители ЛДП и «Дем. России».

Любопытно, что во время обсуждения вопросов, связанных с принятием областной конституции, представителям этих столь различных политических сил как лидерам движения удалось прийти к согласию. Либералы и демократы сошлись на том, что конституцию Вологодской области было бы нецелесообразно принимать до принятия Конституции РФ, и второе — ни одна из автономных республик не должна фигурировать в Конституции РФ как суверенное государство.

Сергей ЮРЬЕВ.

ЧТО ТРЕВОЖИТ ПЕДАГОГА?

Вчера и позавчера в Вологде проходило областное совещание работников народного образования. В его работе приняли участие заведующие городскими и районными отделами образования, методическими кабинетами, члены коллегий, сотрудники управления образования. В выступлениях участников совещания были затронуты многие проблемы педагогов. Речь шла о вопросах строительства, кадрах, повышении квалификации сельского учителя, об альтернативном воспитании 1 многом другом. Подробнее об этом мы расскажем в одном из ближайших номеров газеты.

ЧТО НАХОДИШЬ ЗДЕСЬ ТЫ?

Давно не случалось быть на таком милом, неожиданном и очень коротком юбилее. Всероссийскому обществу инвалидов исполнилось пять лет. К небольшой, но значимой дате было подготовлено все положенное по протоколу и еще — удивительная встреча в «Русском доме».

Здесь маленький импровизированный концерт собрал трех лауреатов всероссийского фестиваля в Москве — Ольгу Голубеву, Владимира Грунова, Леонида Зверева и немалочисленных уже поклонников их дарования, которые есть не только в нашем городе, но и в столице. И не только среди любителей, но, что особенно важно, среди весьма искушенных профессионалов.

Ольга Голубева, прочитавшая первый год в специализированном музыкальном институте, теоремки общалась с Александрой Пахмутовой и Мурадом Кажлаевым. Ее композиции для фортепьяно поражают неожиданными решениями, глубиной и оригинальностью.

Новы, лиричны и печальные авторские песни Владимира Грунова, который в родном Грязовце занимается с ребятами, увлеченными рок-музыкой, и сочиняет сам. Прекрасно звучит баян в руках музыканта-виртуоза Леонида Зверева, порадовавшего собравшихся мелодиями в стиле ретро.

Подключившись к радости, с которой самозабвенно музицировали ребята, долго не могла понять, откуда та странная неловкость, что параллельно довелось испытать, пока впрямую не прозвучал этот нелепый вопрос: нужно ли разграничивать людей здоровых и тех, кто с физическими недостатками?

Что такое здоровье? Что понимать под физическими недостатками? Байрон, Мильтон, Сервантес, выходит, были инвалиды? Как же завидна их участь! И где те «здоровые люди», что были их современниками и навсегда канули в Лету?

Как хорошо, что Оля Голубева, Володя Грунов, Леонид Зверев живут в постоянном контакте с красотой и щедро делятся с нами своими открытиями. Как жаль, что многим из нас она из-за душевной смуты и бытовой спешки бывает закрыта. Как замечательно, что много и напряженно работают председатель областного общества инвалидов Л. Ю. Крюков и «почетный его член», сотрудник областного методического центра Светлана Дементьева, для которых работа с талантливыми людьми стала главной.

«Что здесь оставляешь ты, что здесь находишь?» — спел в одной из песен Володя Грунов. Хороший вопрос, очень своевременный.

Нелли КУЗНЕЦОВА.

На снимках Вениамина МИТЕЛЬКОВА: Ольга ГОЛУБЕВА, Владимир ГРУНОВ и Леонид ЗВЕРЕВ.

СЛИВА ВМЕСТО ВАСИЛЬКА

В трикотажных жилетах и юбках-плиссе цвета сливы встретят новый учебный год третьеклассницы вологодской школы-гимназии № 2. А в прошлом году их одногодки щеголяли на занятиях в одежде василькового цвета.

Давняя дружба существует между сегодняшними гимназистами и АО «Вологдатрикотажбыт». Не раз помогали трикотажники своим подшефным во время ремонта, а в прошлом году охотно откликнулись на их просьбу изготовить гимназическую форму для ребят. Нынче в мае тоже приняли заказ, а сейчас усиленно трудятся над его выполнением.

Решили в этом году отказаться от свободной формы одежды и в школе № 1, тоже обратившись за помощью в «Волтри». «Дело не только в том, что дети одеваются разному и в одежде преобладает яркая пестрота. Нам показалось, что одежда — особенно это заметно в старших классах — становится показателем расслоения общества», — призналась в школе № 1 Татьяна Кузьминская.

Многие из родителей, приходящие в «Волтри» заказывать одежду для детей, не скрывают радости: не надо ломать голову над вопросом: «В чем ребенок пойдет в школу?».

Ольга БЕРКУТ.

Из художников — в гуртоправы

За стадом присматривал один Андрей. Его отец Николай Афанасьевич подновлял изгородь, отделяющую пастбище от посевов. Андрею тринадцать лет. С сентября по июнь — школа. В остальное время, вот уже третий год, с отцом пасет коров, зарабатывает деньги. Ощутимо пополняет семейный бюджет. Словом, сам себя кормит, одевает и обувает.

С незнакомым человеком Андрейка на разговор стеснителен. Но постепенно с односложных ответов переходит на взрослую беседу.

— Не тяжелоато ли, — спрашиваю, — в твои годы целый день маяться на поскотине?

— Какая же тут маята. Не дома же сидеть. А тут тебе и рыбалка — на озере, и грибы, ягоды в лесу.

Увидев, как несколько коров потянулись не туда, куда надо, ловко вскакивает на оседланную лошадь, мчит наперерез им, подгоняет отбившихся животных к стаду.

Возобновляем прерванный разговор.

— Отец-то твой давно пасет коров?

— Нет, года четыре, наверно.

— Раньше он кем работал?

— Художником в местном Доме культуры.

Вот те на: смена профессии.

Как-то незаметно с топором в руках появился Николай Афанасьевич, среднего роста довольный мужик с загорелым, обветренным лицом. Так и подмывало узнать, по какой причине он переквалифицировался из художников в гуртоправы. Об этом я его и спросил:

— Вино пить надоело, — откровенно признался он. — Живу деревня в трех километрах от Тарногн. Четырнадцать годков я и шастал туда. Наглядную агитацию оформлял, деньжата водились. Ну и дружки-приятели. Где бутылка — там и дре. И третьей незаметно появляется. А здесь, в поле, — смеется, — с коровами не скорешишься.

Николай Афанасьевич рассказывает о себе легко и свободно. Животноводство для него знакомое дело. Еще мальчонкой, как и Андрей, он пас коров до самого призыва в армию. Отслужив, снова пошел в гуртоправы. Красотища здешних мест и вдохнула в его руки карандаш. Делал пейзажные рисунки — получалось. Знакомые вологодские художники посоветовали ему поучиться. Поступил в университет изобразительного искусства и графики на заочное отделение. Потом Дом культуры. Писал и для дома. Но все картины раздаривал, только одну продал.

— Лелею мечту, — говорит он, — написать давно задуманную картину. Делаю эскизы.

С приходом виднелось озеро, подернутое мелкой рябью. Стадо потянулось к водопою. На этом-то водоеме Андрейка и проводит ранние зорьки с удочкой. На настойке отец с сыном без зарева не сидят. Обед сами себе на костре готовят. Работа, конечно, у них нелегкая. Присматривать за коровами не просто, особенно когда льют дожди. А ныне редко пригревает солнышко.

В семье Николая Афанасьевича Тонковского все животноводы. Жена доярка, старший сын Александр механизатор на скотном дворе, даже школьница дочурка — Ольга и та чуть ли не каждый день бегает к матери на ферму. Неведомо от нее помощь по дому радует, что девочка сызмальства приобщается к крестьянскому труду.

Побываешь вот в такой семье, и на душе становится как-то покойней. Веришь, что не оскудеет наши земли. Придет и на крестьянскую улицу праздник.

Виктор ЕВДОКИМОВ.

● *УТЕЧКА ИНФОРМАЦИИ*

БОРИС ФЕДОРОВ: К НАЛОГАМ ЕЩЕ НЕ ПРИВЫКЛИ

— Вас называют человеком, который никому не дает денег.

— Если это не утверждено в бюджете, если это противоречит интересам государства, если мы знаем, что кредиты в сельском хозяйстве исчезают, не дойдя по назначению, то зачем их давать?

— Нынешние налоговые ставки настолько высоки, что превращаются в гильотину реформ, вынуждая предприятия и предпринимателей уходить от них.

— Снижать налоги можно только в том случае, если у вас снижаются расходы, а увеличивать расходы и снижать налоги — это из разряда ненаучной фантастики. У нас налоговое бремя отнюдь не самое тяжелое в мире, хотя оно безусловно нелегкое.

Налоговая система в России существует только с января 1991 года, поэтому никто к ней не привык. Законы не выполняются, преследование за это очень слабое, слаба и система сбора налогов. Уклонение от налогов в период политического хаоса — это стандартное явление во всех странах. Оно объяснимо и вызвано тем, что внезапно вместо 100 тысяч государственных предприятий возникло 200 тысяч частных. Они работают как грибы, и во многих из них мало профессионалов, но много жуликов.

(Из интервью еженедельнику «Аргументы и факты»).

ИЗ ВООРУЖЕННЫХ СИЛ БУДУТ УВОЛЕНЫ ГЕНЕРАЛЫ, НЕ ЗАНИМАЮЩИЕ ГЕНЕРАЛЬСКИХ ДОЛЖНОСТЕЙ

Корреспонденту агентства «Пост фактум» сообщили в Министерстве обороны, что министром обороны России принято решение до 1 сентября 1993 г. уволить с военной службы всех офицеров, не состоящих на конкретных воинских должностях, в том случае, если они получили право на пенсию (отслужили 20 лет в льготном исчислении) и имеют жилую площадь. Одновременно должны быть уволены генералы, не состоящие на генеральских должностях.

«ПФ»: В вооруженных силах России до сих пор, в нарушение закона «Об обороне», продолжают служить **лица старше 60 лет**

«Пост фактум».

НАЗАД, К ЛОШАДЯМ...

Новозыбковский завод «Индустор» приступил недавно к серийному производству... конных плугов, испытания которых уже начались в одном из опытных хозяйств Брянской области. Новинка пришлась по душе местным фермерам, и они охотно начали закупать сельскохозяйственный инвентарь. Дело в том, заявили селяне, что отсутствие малогабаритной техники режет на корню все усилия хозяев, а потому куда более рентабельно использовать в качестве тягловой силы не трактор, а лошадь.

...И АРБАЛЕТАМ

Подразделения специального назначения МВД России намерены принять на вооружение арбалет.

По мнению сотрудников правоохранительного ведомства, применение этого, известного со средневековья, ручного метательного оружия, имеющего ныне современные формы и тактико-технические характеристики, допустимо лишь в отдельных операциях. В частности, связанных с обезвреживанием преступников на АЭС, нефтехранилищах, бензоколонках, железнодорожных станциях, где применение огнестрельного оружия может привести к взрывам и пожарам. Стрельба из арбалета эффективна на расстоянии 100—200 метров.

● ИЗ ПРЕССЫ

ТИШЕ ЕДЕШЬ — ДАЛЬШЕ БУДЕШЬ!

Руслан ХАСБУЛАТОВ: «В прошлом году мы сумели через заключение федеративного договора во многом придать управляемый характер тенденциям суверенизации, пригушить их. Поэтому и над конституционной работой не спешим, без гонки, но зато фундаментально. А эти «конституционалисты»... Они же не знают страну — вот в чем дело».

На это высказывание **корреспондент «ХОЗЯИНА»** дал свой комментарий: «Не можем не согласиться с господином спикером. Знание своей страны — дело благое. И вообще — учение свет! Жаль только, что если политик Хасбулатов хочет знать свою страну, то страна, судя по опросам общественного мнения, и знать его не желает!».

Подписание номера по графику в 21.30.
Номер подписан в 19.40.

Кто нас защищает?

БЕЗ ЛИШНЕГО ШУМА обезвредила особо опасного преступника тотемская милиция

...Он только что освободился из зоны. Но едва объявившись в Сямже, вновь сотворил страшное: изнасиловал и убил несовершеннолетнюю. По соображениям оперативников, одним из предполагаемых мест укрытия преступника могла оказаться тотемская деревня Борок. В областной отдел внутренних дел пришла тревожная ориентировка с просьбой принять меры к задержанию вооруженного убийцы.

В считанные минуты была поднята на ноги оперативная группа. В ее состав вошли и сотрудники, побывавшие в горячих точках бывшего Союза. Так, Александр Завьялов проходил службу в Фергане, Леонид Шестаков недавно вернулся из Северной Осетии, а старший группы Николай Строков два года назад оказывал помощь милиции в Нагорном Карабахе. Ну и, конечно, не обошлись без сыщиков Владимира Иванина и Леонида Дьячкова.

По дороге обговорили вероятные действия каждого члена группы. Из-за постоянных дождей дорогу развезло, водители остались искать трактор, а сами двинулись пешком. Протопав километров пять под проливным дождем, оказались, наконец, у цели. В деревню постарались войти незамеченными.

В предполагаемой избе увидели женщину и мужчину. Кто он — убийца или муж хозяйки — никто не знал. Известны были лишь имя и фамилия разыскиваемого. Чтобы войти в контакт с незнакомцем, начали импровизировать, проявлять своего рода актерские способности. Вот, дескать, застряли на дороге, а где раздобыть трактор, не знаем... Незаметно, слово за слово, выведали имя незнакомца, а потом уж своим оперативным чутьем домыслили, кто есть кто перед ними. Не успел подозреваемый, что называется, и глазом моргнуть, как на запястьях защелкнулись наручники. При обыске у него нашли нож.

В Тотьму вернулись глубокой ночью. И почти тут же подкатили оперативники из Сямжи. Задержанный был переден из рук в руки. Правда, сямженские тоже изрядно вымотались, идя своим маршрутом. На сей раз из двух групп захвата повезло тотьмичам. И действительно повезло: взять особо опасного преступника без лишнего шума — и впрямь что-то значит.

Виктор ЧИСТЯКОВ.

Что думаю?

ТАКИЕ ВРЕМЕНА...

Давайте попробуем разобраться, почему большинство людей в наше время предпочитают романы ужасов классике Чехова и Тургенева: детективы — фантастическим эссе Стефана Цвейга и романам Ремарка; а литературу эротического-развратного содержания — замечательным произведениям Хемингуэя, Фицджеральда, Моэма. Ответ, казалось бы, прост: — тяжелые времена, множество проблем, поэтому читать серьезную литературу никого и не тянет. Хочется отдохнуть, отвлечься. Взять какой-нибудь остросюжетный бестселлер и на некоторое время отрешиться от своих повседневных дел и забот, увлекшись интересным сюжетом.

Большинство жителей Вологды с охотой выложат семьсот рублей за какую-нибудь дешевую книжку ужасов с «интригующей» обложкой (чаще всего с изображением мерзкой твари или разорванного трупа), чем купят намного дешевле томик произведений Гессе и Бедны. Об этом можно судить, понаблюдав, с какой быстротой такие коммерческие книги на лотках частных продавцов в центре города и во всех государственных магазинах, из которых первое место по продаже подобного рода литературы занимает магазин «Фолиант» (правда, негосударственный). Несомненно, интересно прочесть о подвигах Тарзана и узнать, как он в очередной раз убьет и съест зебру, или в тот же очередной раз подивиться избытку его великой силушки, прочитав о том, как он голыми руками разорвал пасть льву.

Но я не агитирую вас, уважаемые читатели, не покупать этих книг и читать только классику. Я и сам с удовольствием читаю приключенческую литературу, но читаю и классику, потому что необходимо совмещать приятное с полезным, и вам все равно никуда не уйти от нашей истории, от психологических романов Достоевского и произведений Льва Толстого. Впрочем, надо отметить, что подписки, проводимые Домом книги на пятитомник Сорокина, семитомник Генриха Манна и восьмитомник Хемингуэя, до этого на собрание сочинений Булгакова (пять томов) и Довлатовского (шесть) были довольно быстро расхватаны (хотя в те три мгновения, как на 5-томники Эмилио Сальгари и Д. Ф. Купера).

Но с другой стороны, подписки на А. Моруа, Монасеана и Цвейга в других зеленых точках города проводились до полугода, потому что людям эти книги нужны менее. Интересно, когда же наступит первый момент и читатели перестанутся детективами и ужасами — литературой, которая нам, безусловно, тоже нужна, но не в таком огромном неокружающем количестве. Вот ведь любителям кино, наконец, уже надоели эти сопливые зарубежные фильмы и дешевые боевики со штампованными сюжетами, с плохой игрой актеров, с неизменными мордобитием и постельными сценами.

И неужели классика, как зарубежная, так и русская, навсегда останется в разряде той литературы, о которой каждый, как это ни странно, хоть что-нибудь жалое да знает, но которую большинство людей не понимает и поэтому не любит, а еще большее число «ценителей и знатоков» литературы не читало вообще.

Антон ЯНКОВСКИЙ.
ВЕЧНЫЙ ПУШКИН.

Фоторепродукция Евгения СОКОЛОВА с иллюстраций ленинградских художников Траутотов.

ДЕЛИКАТНАЯ ТЕМА

МЫ ЖИЛИ ПО СОСЕДСТВУ

Мы жили в соседних общежитиях. Познакомились в красном уголке на танцах. Оба из маленьких деревень, где молодежи нечего делать, а здесь, в городе, родственников нет, пойти из общаги некуда. Решили пожениться.

Свадьба получилась скромная. Дошли до ЗАГСа, расписались, вернулись ко мне в комнату, посидели. Комендант разрешила Рите (так звали мою молодую жену) остаться у меня на весь медовый месяц. Спасибо ребятам, они тоже пообещали нас не тревожить.

Долго не могли снять квартиру. Отыскали на окраине, далеко от завода и за большие деньги. Однако были довольны, тем более, что Рита ждала ребенка, ей требовался покой.

Перед самыми родами хозяин жилья заявил, чтобы мы съезжали. Сняли комнату в деревянном, без удобств бараке. Туда и сына из роддома привезли. Как перезимовали — вспоминать страшно!

Но в те годы еще давали квартиры от предприятий — получили «полуторную». Успокоились. Тут я понял, что мнение, будто трудности укрепляют семью, совершенно неверное. От лишений, бедности мы с Ритой стали раздражительными, злыми. Срывались по любому поводу, из-за всяких пустяков. Маргарита к тому же оказалась плохой хозяйкой. Не умела и не хотела готовить, ленилась стирать, посуда неделями стояла немытой. Я, конечно, стремился помочь, но сильно уставал — хотелось побольше заработать.

Когда сыну исполнился год, Рита через профком принялась добиваться для него места в детском саду. Я протестовал, мне казалось, что ребенку в любом случае лучше дома, но жена сказала, что надоело торчать в четырех стенах, хочется на люди.

Моя мать сжалилась и увезла Вовку в деревню.

Собственно, на этом наша семейная жизнь закончилась. Ритато свободное время проводила «на людях», без меня. Я тоже нашел подходящую компанию. Сына навещали по очереди.

Подошло время идти Володе в школу. В деревне школы нет. Забрали мальчика я себе. А Рита подала на развод. Суд мои доводы насчет сына даже слушать не стал и вынес решение: мальчик должен расти при матери. Но какая же она мать, если ребенок как раз без нее-то и рос?

Развелись, но жить предстояло под одной крышей, в проходных комнатах. Разменяться получался, зато квартиры становились сильнее и громче. Я терпел, терпел, потом махнул рукой и вернулся в общежитие. Там новые люди, молодые, с бывшим порядке речи нет. Двери настежь — приводи, кого хочешь. Да только мне теперь никто не нужен. Одному лучше. Сейчас вот комнату опять ищу. Сниму, буду отдыхать.

Конечно, я не зарекаюсь больше не жениться, решить уже не стану. По-прежнему скучаю. Буду искать хорошую, умную, хозяйственную женщину. По сыну по-прежнему скучаю.

Александр МАРИЧЕВ.
г. Череповец.
Фото Александра ОРЛОВА.

ОЧЕНЬ, ОЧЕНЬ ОДИНОКА

Вы таскали об одиночестве мужчин. Но в жизни чаще одинокие женщины. Я тому пример. Судьба моя — не для никому. Замуж выходила по любви. Родители радовались, старались, помочь, и скоро у нас появилась одинокомнатная кооперативная квартира. Сверстники завидовали, ведь большинство, создав семьи, подолгу живут рядом с тещами, свекровями, а это почти всегда раздоры, обиды...

Квартиру мы обихаживали азарно, доставали мебель, светильники, посуду. Муж по мастерству не меньше моего бегал с днем что-нибудь купим, а вечером любуемся, обсуждаем, строим новые планы. Дружные, веселые!

Но наступил день, когда бытовые хлопоты закончились, и мы обнаружили, что говорить, нам с супругом вроде и не о чем. Он служил в коммерческой структуре, у них там тайны: достали-продали, привезли-увезли. А я учительница, проблем много, хотелось бы с мужем поделиться, но он меня редко слушал. А начну, а он сразу скучный становится. Было обидно, потом смирилась. И мы замолчали. Все в тишине: завтрак, ужин, постель... Правда, ходили в гости, сами принимали. Муж следил, чтобы я одевалась прилично, чтобы прическа, макияж оставались на уровне. Повторяю: «Привлекательная жена для предпринимателя — часть его успеха. Старайся».

Я старалась и ждала хотя бы благодарного взгляда. Об интересе к душе моей уже и не мечтала, превратилась в часть мужнинего обихода.

Однажды поняла, что беременна. Обрадовалась: вот я опять у нас настоящее общее дело, теперь уже на всю жизнь. Но муж известие встретил «в штыки». Начал убеждать, что детей заводить рано, что ребенок расстроит все его планы, что если я в роску, то лично он и минуты мне не уделит и т. д. Угомонился. Беременность, несмотря на предостережения медиков, прервала. Какая же дура! Аборт перенесла плохо, выявились осложнения, долго лежала в больнице.

Прошло несколько лет. Мы переехали в большую квартиру, купили дачу, машину. Вот тогда муж и решил: «Теперь заведем ребенка, пора. Родим, всему учить станем, в хорошую школу определим. Дети тоже на престиж влияют».

...Нет у меня ни сына, ни дочки. И никогда, как выяснилось, не будет. А с мужем мы развелись. Без всякого шума. Мне — квартиру, ему — остальное. К остальному быстро прибавились молодая, привлекательная жена, затем двое здоровых ребятишек.

А зачем живу я? Пока около мужа сидела, мечтала, растеряла прежних друзей. Новых нет. Нешкольно работаю, у меня устроенный быт, посещаю культурные мероприятия. Покорно смотрю на театральную сцену, сижу в полупустом филармоническом зале, пытаюсь понять новые веяния у современных художников. Но пусто.

И в школе, словно белая ворона. Учеников люблю, но чуть что, лобзю косые взгляды коллег и родителей: своих не завела, а туда же, советует. Замыкаюсь все больше. Очень, очень одинока. Винить, кроме себя, некого.

ОЛЬГА.

г. Вологда.

РОССИЙСКИЙ МИЛЛИОНЕР— КТО ОН?

На этот вопрос попытался ответить влиятельный американский еженедельник «Ньюсуик», опубликовавший в одном из своих номеров результаты собственного исследования.

В России, по данным «Ньюсуика», сегодня примерно 100 тысяч человек, которых можно считать действительно богатыми. Их легко распознать по одежде: модельные (и зачастую подделочные) костюмы лучших домов моды мира, кожаные куртки и итальянская обувь. Впрочем, встречается и другой тип российских миллионеров, одетых в спортивные куртки и бейсбольные кепки. Но и у них прослеживается твердое желание безусловно следовать американскому стереотипу.

Не без иронии еженедельник описывает и окружающие российского миллионера предметы в офисе. Как правило, это факс и даже радиотелефон — предпочтительно устаревших конструкций, поскольку их большие размеры должны быть более заметны для посетителей и таким образом играть на создаваемый имидж состоятельного и делового человека.

В ходу — кредитные карточки, духи «Кристиан Диор», газовые пистолеты для запугивания возможных грабителей. Предпочтение, естественно, отдается автомобилям западных марок. В квартирах хорошо смотрятся видеоаппаратура, стереосистемы и машины для мытья посуды, даже если они не подходят для местной системы канализации.

Излюбленные места отдыха — пляжи Канарских и Багамских островов, лыжные курорты штата Юта.

Дотошные американские журналисты не обошли своим вниманием и источники доходов, позволяющих жить на столь широкую ногу.

«Для русских, которые не прочь обойти закон, достигнуть всего этого очень просто», констатируют, отбросив иронию, авторы исследования. Например, в силу того, «что контроль над ценами делает некоторые виды сырья в России до абсурда дешевыми, с помощью поддельных или полученных обманным путем документов без проблем можно вывезти из страны все — от нителя до нефти. Причем прибыль от перепродажи последней составляет иной раз 1000 процентов».

Этот факт, кстати, подтверждается и не менее авторитетной «Нью-Йорк таймс». По мнению газеты, стратегия многих нынешних российских предпринимателей предельно проста — урвать куш и побыстрее упрятать долгожданную валюту в каком-нибудь зарубежном банке. И хотя специалисты не берутся подсчитать «выручку» от подобного бизнеса, по некоторым оценкам утечка капитала из России в 1992 году составила до 15 млрд. долларов. И это в то время, подчеркивает «Нью-Йорк таймс», когда Россия нуждается в средствах для модернизации собственных предприятий и не в состоянии погасить свой внешний долг, составляющий 80 млрд. долларов.

Алексей НИКИТУШИН.

Рассказала старая фотография

ВРЕМЯ ПИСАТЬ ИСТОРИЮ...

Ночами наш город словно бы растворялся во мгле и безмолвии: в домах-призраках замирала жизнь, пустели улицы — Вологда маскировалась, прежде чем забыться коротким тревожным сном. А утром — как волшебный град Китеж — она пробуждалась к жизни, наполнялась движением, звучала сигналами машин и стуком тележных колес, короткими фразами военных команд или неожиданным голосом Леонида Утесова с патефонной пластинки.

Войне шел третий год, а нам — шестилетним, казалось — она была всегда. Мы привыкли к постоянной озабоченности взрослых, к скудной пище, к коротковой постели на столе и темным шторам на окнах. Лишь иногда в череду трудных будней входили праздники — меня вели на уроки музыки. По старой Пушкинской улице, мимо уютных деревянных домов мы подходили к двухэтажной школе на углу. Там нас, робких подготовишек, как большая красивая фея встречала Роза Евелевна. Она улыбалась каждому, заворажающе-ласково говорила что-то, рассаживала за парты. Потом подходила к инструменту, и начиналось волшебство — в классе звучала музыка! Мы «проходили» ноты, длительности, паузы, пели и разговаривали, прикасаясь к клавишам, — все вместе это называлось музыкальной школой. Первые уроки музыки так и остались в моей памяти, как прекрасная сказка среди суровых дней нашего нелегкого военного детства. И доброй волшебницей этой сказки была моя первая учительница музыки Р. Е. Подольная.

Совсем немного учила детей, которые недоедают, плохо одеты, потеряли родных или пережили ужас блокадных бомбежек. В тяжело военном детстве, в добрых их не по-детски печальные глаза и пытаться растопить печаль музыкой, пением, танцами. Множество детей, эвакуированных из Вологду, осиротевших, обожженных войной, взяли под свою опеку педагоги-музыканты — учили их игре на музыкальных инструментах, создавали хоровые кружки, приобщали к светлому миру музыки. Учили и верили, что она искусство отогреет маленькие души, отвлечет ребят от страшной действительности. Так и случалось, особенно тогда, когда ребенок был одарен от природы. Прекрасные преподаватели прошли в вологодские детские дома, в кружки городского Дома пионеров, Дома учителя.

В большом созвездии вологодских педагогов 40-х годов Р. Е. Подольной по праву принадлежит одно из первых мест. Она пришла к детям еще в 1938 году — преподавала в музыкальной школе, учила игре на фортепиано, пению, музыкальной грамоте. Все отведенные ей тридцать лет работы не просто преподавала — зажигала в маленьких душах огонек любви к искусству; учила так, чтобы горел этот святой огонь в человеке всю его жизнь. На каждого, кто попадал в ее добрые руки, веяло теплом и светом безграничной любви.

Ныне, почти через пятьдесят лет, свое общение с Р. Е. Подольной вспоминает В. М. Сергеев — профессиональный музыкант, дирижер, руководитель городской академической капеллы. «Она словно направляла на тебя пучок лучей доброты, и после такого «облучения» уже нельзя было работать вполсилы, в чем-то не оправдать ее надежд, подвести ее. Ее личность так действовала на окружающих, что располагала к взаимной доброжелательности, сотрудничеству, взаимообогащению. Полагаю, что, если человек в детстве был «облучен» подобной добротой, она и в зрелом возрасте прорастет, пробьется «через его душу».

Городской дом пионеров и детская музыкальная школа — вот основные места работы Р. Е. Подольной. Но она редко ограничивалась занятиями в классе, разбочими репетициями — не таков был ее характер — активный, общительный. Он всегда вовлекал ее в гущу музыкальных событий. Она дирижировала большим сводным хором на городском празднике песни. Представляла Вологодское отделение хорового общества на Учредительном съезде и многих последующих конференциях. Она подбирала поющих ребят и разучивала в общеобразовательной школе оперу, сочиненную ее же ученицей Адой Епиховой, в будущем известным кинорежиссером Аидой Манасаровой. В годы войны в госпитале организовала хор медицинских работников, а после войны долго работала в горизонном Доме офицеров. Аккомпанировала певцам и танцорам. Работала, как пела — легко, свободно, радостно. И так же легко и радостно было всем, кто находился рядом с нею...

Десять лет нет на этой земле Розы Евелевны. Он нас уходит поколение педагогов 30-х —40-х годов. Как говорят: «Поваленное дерево легче изверить — только сейчас мы начинаем понимать, как трагична была ее судьба. Тридцать седьмой год коснулся своим безжалостным черным крылом почти каждой интеллигентной семьи. В 37-м у Розы Евелевны арестовали мужа, с ней перестали здороваться некоторые прежние «друзья». Семье грозило выселение из обжитой квартиры. Сколько же душевных сил надо было иметь, чтобы оставаться творческим человеком,— дарить добро людям, с интересом воспринимать окружающую жизнь, радоваться верной дружбе, хранить тепло своего дома, отчаянно бороться за реабилитацию супруга, поднимать сына... и много работать. Работа ее спасала.

...Внук Розы Евелевны Ю. И. Подольный — ныне доцент политехнического института, вспоминал, как в бытность студентом работал в стройотряде в Венгрии. Там в одном небольшом городе увидел памятник, изображавший пожилого мужчину в полный рост, с тростью в руке. Когда он поинтересовался, кому поставлен этот памятник, ему ответили с гордостью: «Это наш городской учитель музыки. Он основал здесь музыкальную школу и много лет учил ребят».

...Не ставят у нас памятников учителям, и не скоро — по всей видимости — придет такое время. Десятки их, достойных самой светлой памяти потомков, уйдут в безвестность, когда покинет этот земной мир последние ученики. Долг поколения нынешних пятидесятилетних, исторически ставшего мостиком между тридцатыми — сороковыми годами в современность, сохранить их имена, внести в анналы истории лучшей художественной культуры.

Любое прикосновение к судьбам художников, музыкантов, артистов, работавших на вологодской земле, глубоко волнует: память еще пульсирует — она жива. Писать историю — самое время!

Элла КИРИЛЛОВА.

На фоторепродукции Е. Соколова Р. Е. ПОДОЛЬНАЯ.

● ОБ ЭТОМ ВЫ НЕ ЧИТАЛИ

ИЗ ГЛУБИНЫ

Земля никольская богата и потаенными содержимыми своих недр, которое по сей день далеко не полностью вышло на свет Божий из глубин земных, и талантливыми мастерами, секреты ремесел которых уходят корнями в глубину веков. Примеров тому множество, ограничимся лишь двумя.

Не так давно решили в Никольске углубить одну из артезианских скважин, питающих водопровод, поскольку скважина эта уже начала себя исчерпывать. Вода пошла, но с явными примесями. Это, впрочем, трудно было расценить как неудачу, поскольку примеси оказались целебными, что засвидетельствовали соответствующие инстанции и в Вологде, и в Москве. «Слабоминерализованной, сульфатно-хлоридно-натриевой, слабощелочной» оказалась вода. И насчет токсичеиых, и насчет микробиологических показателей все оказалось в полном порядке.

Было установлено, что вода по своим целебным свойствам аналога в области не имеет. Пустили в розлив первую партию «Никольской минеральной», решили создать акционерное общество, которое займется розливом лечебной воды. Было время, когда местные власти носились с этим источником буквально как с писаной торбой.

Но все оказалось очень непросто—предложений по использованию много, а по финансированию — не густо. Заинтересовались никольской водицей предприимчивые люди из Череповца. У них дела, кажется, побыстрее пойдут. Непонятненько как-то получается! Но глава райадминистрации В. Н. Кудринский не унывает: «И восток напоим своей водой, и на Череповец хватит».

Минеральная вода хоть и лечебная, но в известной ситуации поправлять самочувствие лучше всего пивом. Бурятся в Никольске скважины в глубину веков, поступают из них на поверхность современности старинные рецепты. Второй год проводится в районе народный праздник Троица, на котором проходит конкурс пивоваров. В том году в нем приняло участие 6 мастеров, а нынче уже 9. Всего же пивоваров, хранящих старинные рецепты, в районе, конечно, больше.

М. А. Рыжков из деревни Кожево говорит, что не меньше сорока свадеб отгуляло с его пивом, причем и в других деревнях, и в городе. Брагу гнать дело нехитрое, а сварить настоящее пиво — искусство. И тонкостей всевозможных очень много, и готовиться надо не месяцы, чем за месяц. В этом году напитку Рыжкова Александрович присуждена третья премия, хота, по мнению пивоваров, он вполне мог рассчитывать на более высокую оценку. Мастер готовится к следующему конкурсу.

Еще никольская земля богата особыми глинами, пригодными для гончарного дела. Есть и хранители этого ремесла, не менее древнего, чем пивоваренье. Рассказ об этом впереди...

Сергей КАТКАНОВ.

Экспедиция «Краеного Севера»

ВЕРХОВАЖЬЕ— ТОТЬМА

6. За какие прегрешенья лиха беда?

От Куколовской до Березова — без малого ста двадцати километров по большаку. Пять часов пешего хода с перекурами, прикинули мы. Авось попутка подвернется, тогда быстрее. А не подхватит, так мы ж в командировке, и ноги у нас казенные. Нечего их жалеть.

Но машиной не состоялся. Директор «Терменьги» Валентин Лобанов, узнав, куда нам дальше, предложил оказать он нам эту сторону едет. Погрузились в уазик.

«По Смоленской дороге — лес, лес, лес. По Сосновской дороге — столбы, столбы, столбы...». По Терменьгской — тоже. Но места уже не боровые, по оба стороны большана — привычное для глаза чернолесье, да к тому же пройденное лесозаготовителями. Правда, здесь они применяли варварский метод условно-сплошных рубок, когда берут только «хвою», а лиственуху оставляют на корню. Потому что «листва» для молевого сплава непригодна, быстро намокает и тонет. А верховажские лесозаготовители лишь недавно прекратили сплав по Ваге.

Елки-палки, ну и наворочали Листвяный! Порубили еще не успел прикрыть дела греховодников. Такое впечатление, будто по некоторым делянкам урагран пронесся. Или, как в народе говорят, «Мамай прошел». Лучше бы не видеть, сердце сжатывает.

Леса раздвинулись, открылся полевой простор, кабинный запах потеснился и улетучился, в дверные щели ворвался аромат сизовсяной скошенного разнотравья. И так захотелось остановить машину, выйти и, ни о чем не помня, кинуться в клеверный омут с головой.

Словно угадав наше желание, шофер тормознул: обогнали грибников, а среди них вроде бы и дед Андрей Суховский, к которому мы и правились. Дед Андрей втиснулся между нами, до Березова — рукой подать.

Деревушка на холме, в лугах, бегущих до приборотьев; там, на приболотье, мелкоелье, в нем лужицей светит дальнее озеро.

Дом Андрея Николаевича старенький, нижние венцы в землю вросли и травой обвиты, но выглядит дом бодрячком, прямым, как осенний обабок. А в избе совсем благодать: чистенько, крашеные полы, в рамках фотокарточки с молодыми и юными, на подоконниках горшечные цветы пылают. Для внука включен цветной телевизор, он смотрит от нечего делать, потому что показывают авангардистскую оперу, да еще и на английском. И вдруг взгляд натыкается на телефонный аппарат: и это в дышащей на ладан деревушке?

— Да я в связи работал, — глядит невозмутимо на наши всякнутые брови дед Андрей.— Мне было положено. А как без телефона? Ну где обрыв, иди и налаживай, хоть мороз за сорок, хоть чего.

От телефона и пошло, слово за слово. К воспоминаниям подсела хозяйка, Евдокия Григорьевна. Память-то старости малость дырявевьхая, так она, Евдокия Григорьевна достала старые тетрадки, диктует, чтобы в наших блокнотах все честь по чести углеглось: записывайте. Школьная привычка, всю жизнь учительницей проработала.

— Знают, так: в Березове до сорок первого года было двадцать шесть дворов, жили сто пятьдесят восемь человек...

— Погоди, — легонько останавливает супругу Андрей Николаевич. — Дай про войну доказать.

На войну нынешний дед ушел молодым-молодым. Обучили военной специальности, определили в связь. А связь — это, по военному нюрму, вот что: идет он на Мгинской, середечный, от КП до окопа, на груди висит катушка с телефонным проводом, он катушку крутит, провод разматывает и приговаривает: «Скоро вся, скоро вся, скоро вся...». Вот так солдат Суховский и размотал однажды до передовой, да напоролся на немцев. Или они на него. Попал в концлагерь. Там пленных отсортировали и по каким-то ему не известным признакам отправили к немецкому помещику в свинопасы.

Из огня да в полымя. Помещик, задурманенный гитлеровской пропагандой, уверовал, видно, в то, что все русские — «швайн». Пленных французов содержал на кой-каком довольствии, а русскому за все годы батрачества-рабства не поменял ни разу одежды, не выдал человеческой пищи: ешь то, что едят свиньи. Такого унижения Андрей натерпелся, что и в страшном сне не привидится. За что, восьмом вернувшись в начале жизни — лиха беда? Нет ответа.

Освободили американцы, передали нашим. Удивительно: современная история утверждает, будто всякий вернувшийся из плена попадал под подозрение особого отдела и не мог избежать ГУЛАГа.

— Так или не так, Андрей Николаевич?

— А и не знаю. Вымылся, выдрен, обмундирование, зачислили в часть.

— Война уж кончилась?

— Кончилась. Мы в Австрии были. Не по домам еще не отпускали.

— А дома-то вас погибшим считали?

Пропавшим без вести. Такое извещение пришло.

— Вот, поди, обрадовались, когда узнали, что жив.

— Ой, тут целая история, — вступает в разговор Евдокия Григорьевна. — Андрей из чьих сразу письмо домой написал так, ой, и что, середечный, от КП до окопа, на груди висит катушка с телефонным проводом, он катушку крутит, провод разматывает и приговаривает: «Скоро вся, скоро вся, скоро вся...». Вот так солдат Суховский и размотал однажды до передовой, да напоролся на немцев. Или они на него. Попал в концлагерь. Там пленных отсортировали и по каким-то ему не известным при-

Чтобы развеять грустные впечатления от прочитанного, мы публикуем здесь фотоснимок семьи Надежды Ивановны и Валентина Григорьевича Охулковых из деревни Папино, что в трех километрах от Березова. Правда, главы семейства на снимке нет: он шофер, и в жаркие июльские дни у него была уйма работы на полях. Зато в кадр попала его мать Серафима Степановна — бабушка этого жизнерадостного многодетства и помощница в воспитании. Многодетная семья — редкость для тех деревень.

СемерО по лавкам

Вологодские проселки

спонсоры экспедиции

- ● Комитет экологии и природных ресурсов администрации области
- ● Совместное предприятие «Австрофор»
- ● Северная страховая компания «ССК»
- ● Вологодский филиал «Россельхозбанка»
- ● АО «Вологдаагропромдорстрой»
- ● АО «Вологдаптицепром»
- ● Территориальный дорожный комитет

знаком отправили к немецкому помещику в свинопасы.

Из огня да в полымя. Помещик, задурманенный гитлеровской пропагандой, уверовал, видно, в то, что все русские — «швайн». Пленных французов содержал на кой-каком довольствии, а русскому за все годы батрачества-рабства не поменял ни разу одежды, не выдал человеческой пищи: ешь то, что едят свиньи. Такого унижения Андрей натерпелся, что и в страшном сне не привидится. За что, восьмом вернувшись в начале жизни — лиха беда? Нет ответа.

Освободили американцы, передали нашим. Удивительно: современная история утверждает, будто всякий вернувшийся из плена попадал под подозрение особого отдела и не мог избежать ГУЛАГа.

— Так или не так, Андрей Николаевич?

— А и не знаю. Вымылся, выдрен, обмундирование, зачислили в часть.

— Война уж кончилась?

— Кончилась. Мы в Австрии были. Не по домам еще не отпускали.

— А дома-то вас погибшим считали?

Пропавшим без вести. Такое извещение пришло.

— Вот, поди, обрадовались, когда узнали, что жив.

— Ой, тут целая история, — вступает в разговор Евдокия Григорьевна. — Андрей из чьих сразу письмо домой написал так, ой, и что, середечный, от КП до окопа, на груди висит катушка с телефонным проводом, он катушку крутит, провод разматывает и приговаривает: «Скоро вся, скоро вся, скоро вся...». Вот так солдат Суховский и размотал однажды до передовой, да напоролся на немцев. Или они на него. Попал в концлагерь. Там пленных отсортировали и по каким-то ему не известным при-

складе и обнаруживает документы, которые здорово компрометируют Тарасова и его ассоциацию «Исток».

Бирюков очень сильный оперативник, с высшим экономическим образованием. Бронницкое дело, по золоту — это его. Мы таких звали волкодавами. Он как раз собирался на пенсию. Тут говорит: не уйду, пока не поймаю эту мразь не выведу на чистую воду».

Но ты не можем возбудить дело против Тарасова — он же народный депутат. Обыск дома у него провести не можем. Но найденные на складе бумаги свидетельствуют о нечистоплотной деятельности с нефтью. Собственные восемь томов официальных документов. Бирюков сам проверяет свидетельства журналистов о мошеннических действиях Тарасова в отношении российских крестьян. Началась проверка, но без заведения уголовного дела. Мы находим документы по программе «Уроожай 90», подписанные высшими должностными лицами, включая Силаева. Оказывается, правоохранительным органам России предписывалось защищать и проводить через границу товары «Исток». А туда гнали нефть вместо мазута. Деньги Тарасов, кстати, вложил в «Парибас» — банк братьев Кеннеди, который финансирует поставки оружия и всякие нефтяные операции. Нам становится ясно, что идет колоссальный обман народа. Россиян, как теперь окончательно выяснилось, надули на 6,6 млрд. рублей еще в «тех» ценах.

Бирюков мне говорит:

— Мы ничего с вами не сделаем, Александр Иванович. Я обращаюсь к прокурору Степанкову — Бесполезно. Шло бумаги в Министерство финансов СССР: там отвечают, что немедленно примут меры, сами на «Исток» зуб имеют — и два месяца никаких результатов. Куда не сунься, все кем-то заблокировано.

Я понимаю, что мы выходим на вышуточный политический уровень. И тут можно сломать шею в прямом смысле этого слова. Но Бирюков не сдается, дает информацию (официальную, а не опубликованную) в журнал «Штерн». Он полагает, что прадет на Запад «Фрегейтъ». Конечно, на Западе кислород Тарасову сразу перекрыли. А у нас — оперативная тишина. Бывший министр внутренних дел Ерин назначает служебное расследование и говорит мне: «Будешь просить извинения перед Тарасовым, чтобы, конечно, отказывались. Он действует явно по указке. Ведь суть дела была понятна даже обычному участковому, а Ерин был раньше лучшим участковым Казани. Короче, дело прикрывается полностью, и распространяется слух о смерти Тарасова.

Потом, как известно, он проклюнулся. Прислал на имя Ельцина письмо с советами, как строить рыночную экономику в России. Ельцин удостоверение. Только десятки миллиона долларов не вернул россиянам. Теперь, конечно, и Ерин ведет какую-то работу вместе с Интерполом, потому что деваться некуда.

— То есть желания извиниться перед Тарасовым у вас не возникает?

ГУРОВ: Никакого.

Беседу вел Сергей КРЕДОВ.

Александр Гуров: «ЛЕВ НАСТИГ ЖЕРТВУ»

● Беседа с известным криминологом, ныне директором НИИ проблем безопасности МБ РФ. Полностью интервью опубликовано в «Гражданине России» №№ 4, 5.

Почему некоторые высшие чины милиции, госбезопасности зачастую не дают хода даже имеющимся материалам? Да потому, в частности, что не знают, кто завтра будет героем дня. Вскоре иной мафиози, глядишь, тобой руководить будет. Такая нестабильность власти порождает пассивность силовых структур...

— Как меняется сейчас характер преступности? Можно предположить, она становится преимущественно корыстной.

ГУРОВ: В России, как и в других государствах, преступность всегда была по преимуществу корыстной, имущественной. Существенное другое: не блюдается бурный количественный рост преступности. В 1992 году зарегистрировано около 3 миллионов правонарушений. Реальная цифра раз в 5 выше. Я опираюсь на определенные исследования. Например, по устаревшей статистике, карманный вор попадается из 200-й карманной кражи. Сейчас его хватают за руку куда реже... 80 процентов лишений общественного, частного и государственного имущества вообще в статистику не попадают. Разъяснить тому трудно отследить. Изнасилований? Мы как-то задержали одного кавказца, который вел учет изнасилований. Выяснилось, что из 80 его жертв в органы обратились только 4, да и то ту, у которых он отнял кольца. Такова цена официальным цифрам.

...Известны около 300 факторов, влияющих на преступность. Я остановлюсь лишь на некоторых. Во-первых, я ситуации, когда большинство состояний сколачивается неправедным путем, у правонарушителей появляется моральное обоснование их деяний. Этот фактор я бы назвал социально-экономическим.

Вторая причина политическая: кризис власти, неразберихи с законами, правовой беспредел. Президент, вице-президент, спикер — все требуют выполнять законы, но сами-то что не выполняют. Почему некоторые высшие чины милиции, госбезопасности занимуют не дают хода даже имеющимся материалам? Да потому, в частности, что не знают, кто завтра будет героем дня. Вскоре иной мафиози, глядишь, тобой руководить будет. Такая нестабильность власти порождает пассивность силовых структур. А недостаток техники, законов, умения — это все отговорки. Если нет цели, то нет и, тем не менее с преступностью успешно боролись.

Третья причина... биопсихологическая, что ли, вызванная ухудшением экологической ситуации. У нас мало об этом говорят. Процентов 80 убийц, насильников, грабителей страдают различными психическими заболеваниями. Это данные 7—8-летней давности, сейчас этот процент еще выше.

Наконец, четвертая причина — отсутствие твердых нравственных опор в обществе. Если умерли вера и честь, то сам человек — мертвец, говорил Овидий. Религиозные заповеди разрушены, а взамен им пока ничего не предложено. Редко услышишь, что демократия — это свобода в рамках закона. Считается хорошим тоном выступать вообще против смертной казни в «правовом государстве». Но, позвольте, история знает только две формы борьбы с преступностью: репрессивный и нравственный. Если в обществе разрушены мораль, вера в завтрашний день, то никакие правоучительные беседы и проповеди не помогут (я, конечно, говорю об особо злостных преступниках). Сегодня дороги обложены бандитами данью, из Финляндии начинают ездить в Мурманск, через Петербург не пробешься. Где тут увещеваниями заниматься. Скоро придется действовать, как Петр I: беспощадно преследовать, чтобы они подавляли разбойников в открытом бою.

Существует также проблема отцов и детей. Мы выстреливаем в свою историю, не разобравшись во многом, и оно нам мстит. Дети дистанцируются от родителей, стыдятся их, пренебрегают их советами. Отсюда — вседозволенность, разрушение семей...

— Восточная мудрость гласит: если ты выстрелишь в прошлое из пистолета, будущее выстрелит в тебя из пушки... К указанным вами факторам хочется добавить еще один. Сейчас появляется колоссальное количество людей, выбитых из своих социальных ниш. Беженцы, например. Многие из них умеют обращаться с оружием. Создается база для роста терроризма. Если ты лишился всего, если у тебя дети мерзнут в палатках на улице, то ты как бы снимаешь с себя ответственность перед обществом.

ГУРОВ: Так я и говорю: известна масса факторов, включая космические, и все они стимулируют.

Мне часто задают вопрос: «А сотрудники ГБ, МВД могут перевоспитываться в преступников? Например, в наемных убийц». Я достаточно хорошо изучил криминальную психологию, чтобы ответить со знанием дела. Ситуативно («случайным») преступником может стать каждый из нас. Но умышленное убийство или кража — результат длительной деформации личности. Поэтому я знаю (по роду деятельности изучал), как обыграть в карты, совершить карманную кражу. Но использовать эти знания мне некогда не позволит совесть, страх, отсутствие практики и другие тормоза. Даже профессиональный карманник потом обливается, когда идет она дело». Даже «Робин Гуд» — у него наступает депрессия, сплин. Да, среди сотрудников ГБ и МВД могут быть предатели, ГБ, чтобы бороться, создана соответствующая служба безопасности. Но в наемные убийцы они не пойдут. В ГБ достаточно интеллектуальные люди, чтобы найти себе место в других структурах.

— Вы можете оценить отношения между Ельциным и силовыми министрами?

ГУРОВ: Мне сложно оценивать, я не присутствую на их встречах. Раньше Ельцин никого из них не знал. Это были, скажем, не «его» люди... Слишком многие сегодня заинтересованы в том, чтобы раздуть «чуть затаившийся пожар», требуют от министров клева в личной преданности в ущерб закону. Посмотрите-ка, если раньше левые-радикалы разваливали КГБ, МВД, то теперь они же обвиняют силовых министров в «мягкости», фактически зовут к топору.

— Вся ли наша резидентура за рубежом «сдана»!

ГУРОВ: Это вопрос не по моему профилю — я ведь не работал во внешней разведке. Но даже из прессы видно, что резидентуре за рубежом нанесен сильный удар. Проведу историческую параллель. Почему Сталин уделил блестящие чекистские операции, скажем, «Трест»? Да потому, в частности, что они использовали агентуру дореволюционной русской. В Европе после революции эти люди «залегли» на дно. Но когда увидели, что Россия, пусть и большевистская, все такие существует, они помогли сделать то, о чем их просили.

Сегодня появились законы, включая указ Президента, которые прекращают вакханалию рассекречивания, в угоднм порядке кержают за сдачу агентуры, резидентуры. Я думаю, полностью обескровить нашу внешнюю разведку не удастся.

— В последнее время заговорили об «агентах влияния». Кто они такие! Вы верите обвинениям в адрес А. Яковлева!

ГУРОВ: «Агенты влияния» в каждой стране были, есть и будут. С их помощью можно эффективно вести разведывательную работу и влиять на политические процессы за рубежом. Агент может даже не подозревать, что его рассматривают в таком качестве. Человек этот часто — не предатель, он не работает за деньги. По сути он только проводник определенной идеологии. Выявить таких людей, доказать их предумышленный характер их работы практически невозможно.

Когда в свое время Медунова или других «верных ленинцев» открыто называли преступниками, я удивлялся, почему они не обращаются в суд с требованием возбудить уголовное дело — по факту? Почему молчит прокуратура — не спасает их честь? Так должны поступать исторические личности, когда им предъявляются серьезные обвинения. Либо их совесть чиста и клеветник несет наказание, либо... А Яковлев тут не исключение. В случае с ним доскональной проверки документов не было, поэтому ни назвать Крючкова клеветником, ни посчитать Яковлева агентом влияния я не могу.

— Около года назад на юбилее знаменитого артиста мне довелось увидеть вас в довольно узком кругу спутников М. Горбачева. Следовательно, я был очеловеком свиты? Нет, конечно. О моем отношении к экс-президенту коротко не скажешь. С одной стороны, Горбачев в бытность генсеком спас меня от увольнения из органов — после статьи «Лев прыгнул» в «Литературной газете». Шестым пунктом его знаменитого указа я был назначен начальником Главного управления по борьбе с организованной преступностью. Поэтому я не могу не испытывать к нему личной признательности. Мне жаль Горбачева, когда сегодня ему очередную разаную пародию на него. С другой стороны, его бесконечные политические импровизации привели страну к большой крови. Вот тут Бывший генсек у меня жалости не вызывает. А пожать ему руку — пожалуйста, я и сегодня готов это сделать. Он ведь приятен в общении.

— Понятно: Горбачева жалко, а страну еще «жальче». Но видите ли вы сегодня в комментарии будущее лидера России! Вопрос почти детективный...

ГУРОВ: Конкретное лицо я не вижу, хотя претендентов много. Попробую набросать психоаналитический портрет лидера нового типа. Это должен быть спокойный, уравновешенный, твердый человек. Патриотического склада. Образованный. Организатор, способный сплотить вокруг себя разные политические партии и течения. Лидер не может истерично реагировать на малые раздражители. Он должен принести в народ успокоение. Некоторые считают, что на каком-то этапе функции верховного управленца может взять на себя коллективный орган. Но я так не думаю.

— Как вы оцениваете ситуацию вокруг Конституционного суда! И каково ваше отношение к В. Зорькину!

ГУРОВ: Зорькина знаю давно, со времени учебы в МГУ — он читал у нас лекции по истории политических учений, государственному праву. У него была репутация крайне порядочного, интеллигентного человека. Он мог даже покраснеть от отсутствия. В то время твоим поступком, способным проявить твердость, я его не считал. Поэтому был несколько удивлен, когда его назначили председателем Конституционного суда.

И вот КС отменяет Указ Президента о восстановлении министерств Безопасности и внутренних дел. Стало ясно: появились силы, способные подняться над интересами партийных групп. Многие радовались — наконец-то. А потом началась дикая травля КС. Она велась методами, в бы сказал, преступными, потому что клевета, шавкнуть — это преступление. Среди депутатов стали распространять листовки о том, что Зорькин якобы мухлевал с квартирами; создавался образ занимающегося человека. Я в это не верил. Тем не менее спросил у знакомого секретаря КС, как обстоит дела на самом деле. Тот ответил: чушь, ничего похожего. Затем пошли нападки с передержками фактов, что суд-де рассмотрел известный указ Президента до его опубликования в печати. Да не указ, а действия Президента рассматривались, его Обращение! Наконец началась открытая травля Зорькина со стороны целого ряда известных и никому не известных юристов, политиков. Беспардонная травля.

А чем провинился перед демократом коллега Зорькина—Владимир Олейник? Он, будучи председателем по особо важным делам, в первых рядах боролся с коррупцией, московской торговой мафией, пострадал. Это честнейший человек, с безупречной биографией демократа. И у Олейника вдруг нашлись недостатки, едва он высказался против плана объединения двух силовых ведомств... Наконец, дискредитировавшая КС и его председателя. Кто пустил дичайшую «утку», что Зорькин ручки решение суда на кладбище? То, что это чушь, я например, понял сразу. Есть фельдъегерин, специальная почта. Государственные документы только так обращаются. Но многие непосвященные в очередной раз «клюнули»...

— Так, может, Зорькин и есть тот «сильный полиции, который подходит под ваш «фоторобот»!

ГУРОВ: Возможно. Но сегодня ему противостоит очетверная власть, которая может создать любой миндаль.

— Расскажите историю ваших отношений с Артемом Тарасовым.

ГУРОВ: Личных отношений у нас не было. Когда я был в союзном МВД, начальником управления по борьбе с организованной преступностью, на прокуратуры Литвы поступила официальная просьба оказать содействие в проведении обыска в Шереметьево, в таком-то здании. Они расследовали до о пытках. Предполагалось, что в этом помещении могут находиться оружие и переписка преступников. Ну, поехали туда наши ребята вместе с омоновцами. Оружие не нашли, переписку изъяли. Омоновцы уехали, а сыщики стали помогать литовцам проводить обыск. И тут обнаруживается, что это здание принадлежит Тарасову. Там складируются ценности на два миллиона рублей — огромные деньги по тем временам. Все это пропадает, что грудет — расходы документов нет, это есть разбросанны в огромных количествах валюта, которая не инкассировалась четыре месяца. Все это было описано, изъято в соответствии с законом. Литовская прокуратура из своего дела выделяет дело о хлаетности и направляет его для дальнейшей проверки в УВД Москвы. И тут поднимается буча: оказывается, наше управление совершило нападение на офис Тарасова!

На Верховном Совете подходит ко мне Тарасов:

— Произошло недоразумение, ваши ребята изъяли аудиокассеты.

Я говорю:

— Артем, приезжай с документами, и я отдам тебе эти кассеты. Они у меня два дня лежат в занимаю.

Но Тарасов так и не приехал. Не обвиняя лично меня, он начал гнать политическую волну: мол, подвергается гонениям за то, что оскорбил Горбачева. Моего сотрудника Бирюкова называют в печати «поеринкой». Через несколько дней московская милиция (не мы) совершает обыск на его

Фотографирует Вениамин Мительков

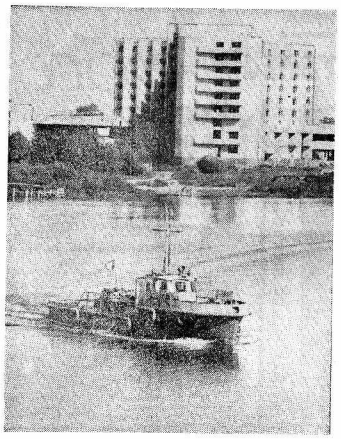

НА СОЛНЕЧНОМ ПЯТАЧКЕ

Лето нынче заблудилось, по нему стосковались все. И взрослые, обремененные массой разных, трудно разрешаемых проблем, и дети, которым тоже очень важно порыбачить в ясный солнечный денек.

Не беда, что таких дней, с утра до вечера, почти нет. Погода капризна и непредсказуемо переменчива. Важно, что и такая, она благотворно воздействует на всех нас. Делает нас гибче, мобильнее, энергичнее и целеустремленнее.

В качестве примера хорош этот солнечный пятачок в самом центре Вологды, у речного вокзала. Едва выглянуло солнышко, и тут же выстроился ряд рыболовов-энтузиастов. Рядом, на плоту, воспользоваться хорошей погодой спешат неугомонные и домовитые вологжанки. К грядущей зиме будут чистыми их ковры.

Не ждать же, когда пролетят несколько солнечных летних дней. Несколько солнечных часов — вот настоящая радость!

Нелли КУЗНЕЦОВА.

Николай Фокин

НАШ ПУТЬ

Не веря в лучший
поворот
Обвалов бури
небывалой,
Идем на шквал,
гонимы шквалом,
Как будто нет
пути в обход.
Куда несет нас:
в рай иль в ад?
Мы все —
удачи ротозеи,
Наш путь —
вперед или назад —
Лежит по матери-
Россеи!
Но он лежит
недалеко,
Во власти
единучых рассудков
Честолюбивых
дураков
На всю безмозглую
закрутку!
Давно мир вышел
из ума.
И ты туда идешь,
Россия.
Опять шприц
твоя сума
О ноги стертые,
босые.
Мне больно,
Матерь, за тебя,
И за себя ужасно
стыдно,
Что далеко
по свету видно
Всю нашу кухню
блатня.
Пора под ноги
посмотреть
И своей голи
удивиться:
Чтобы у хлеба
умереть
И у водицы —
не напиться!

Михаил Сопин

* * *

Стынь. Тьмища.
Снег и дождь
В осиновую рощу.
Итог или весна?
Пьяница пахнет
прель.
По стылости земной
Шагаю и вощущь
Дождь. Тьмища.
Стынь и снег.
Ноябрь или апрель.
Сумбурно на душе—
Отрадно? Одичало?
И что вокруг меня—
До, после или пик?
Печально иль
смешно?
Конец или начало?
Уже или еще?
Тоннель или
тупик?
Жизнь каждого
из нас
Особым знаком
метит:
По силам выдает
И радость, и беду,
У каждого спроси,
Уверенно ответит:
Жил с Господом
в душе
И с совестью
в ладу.
У каждого свое,
особенное именье.
Рожденный
мифом мир.
Стереотипы слов.
Я к истине иду
не в вере,
а в сомненье,
В потоке спин
и лиц.
Опущенных голов.

ПОЛЕЗНЫЕ СОВЕТЫ

● Доску для глаженья белья хорошо сделать выдвижной, вмонтировав ее в кухонный шкаф или стол.

● Перед тем, как готовить пищу, слегка нагрейте кастрюлю или сковородку и натрите дно мылом. Тонкая пленка мыла предотвратит образование на посуде копоти, которую так трудно отскоблить.

● Обмотав ручки металлических кастрюль проводом в пластмассовой изоляции, вы избавитесь от опасности ожога.

● Наденьте на предохранительный клапан кастрюли - скороварки колпачок из жести. Вас минует опасность ожога паром.

● Если надо распрямить тонкий кусок металла, зажмите его между двумя деревянными и плиите вместе с ними. Это обеспечит чистоту пропила.

● Накипь с чайника можно удалить, кипятя в нем в течение полутора часов воду с добавлением 6% уксуса [на 1 литр воды 6—7 столовых ложек уксуса].

● Новую жесткую зубную щетку подержите несколько часов в стакане с водой, куда добавлена ложка соли.

● Ключ, который с трудом поворачивается в замке, протрите мылом.

● Если металлическая застежка [«молния»] расходится, не торопитесь ее менять. Чтобы она исправно действовала, надо по всей длине с внешней и внутренней стороны проковать ее легкими ударами молотка, сделать 2—3 прохода. Затем немного уменьшают зазор между верхней и нижней частями замка.

Виктор САМОДЕЛКИН.

НОВЫЕ АВТОМОБИЛИ ФИРМЫ

TOYOTA

различные модели и модификации в кратчайший срок

Наш адрес: г. Петрозаводск, ул. Володарского, д. 6, каб. 3,
тел. (814 00) 5-34-69

Организация срочно реализует автомобиль «Мерседес-200Д». Форма оплаты любая. т. 3-18-47, 5-12-39.

РЕКЛАМА ОБЪЯВЛЕНИЯ

(812)310-55-85
МЕЛКИМ ОПТОМ
ТЕРМОСЫ
ПРЕДСТАВИТЕЛЬСТВО ЗАВОДА В С.-ПБ.

Продаем кабель силовой АОСБУ — 3×150-20 кВ;
КГ — 3×35+1×10.
Провод ШРО 2×0,75; ШВП — 2×0,75;
ПРС — 2×0,75; ПГВА — 0,5; 0,75; 1,0; 6,0.
Трактор МТЗ-82 новый.
Телефоны в г. Рыбинске (0855) 55-45-90, (0855) 26-78-22.

Заочно-очное обучение в Современном Гуманитарном Университете

ФАКУЛЬТЕТЫ: юридический, экономический, менеджмента, информатики, международной экологии.

Продолжительность — 4 года, степень бакалавра, диплом — государственного образца, прием без экзаменов.

Современная методика обучения, высылаются учебные материалы и задания, одна-две недели в семестре — обучение в Москве (обучающие компьютерные программы, диспуты, деловые игры, тестирование).

Объем знаний соответствует стандартам западных университетов, плата во много раз меньше.

По запросу высылаются условия и контракт.

Адрес: 129272, г. Москва, ул. Трифоновская, 57, СГУ.

РАДИО

● ЧЕТВЕРГ, 19

6.20 — 7.00 Информационная программа. 7.10 — 7.50 Приложение к информационной программе «Деловой четверг». 7.50 — 8.00 Рекламный выпуск. 18.00 — 18.10 Информационный выпуск. 18.10 — 18.40 «Радиостудия на Предтеченской». 18.40 — 19.00 Рекламный выпуск.

● ПЯТНИЦА, 20

6.20 — 6.30 Информационный выпуск. 6.30 — 7.00 «Радиостудия на Предтеченской». 7.10 — 8.00 Информационный сувенир. 18.00 — 18.10 Информационный выпуск. 18.10 — 18.40 «Север». 18.40 — 19.00 Рекламный выпуск.

КИНО

● 19—20 АВГУСТА

«ЛЕНКОМ»

«Номер «люкс» для генерала с девочкой». Сеансы: 11 (льготный), 15, 19. На сеансах в 13 (льготный), 17, 21 — «Микс Катастрофа».

«РОДИНА»

«Женский клуб». Сеансы: 14.30, 16.30, 18.30, 20.30. ВИДЕОЗАЛ. «Один дома (фильм 2-й). Сеансы: 12, 14, 16, 18, 20.

Частные объявления

● ПРОДАЮ 3-комнатную квартиру в п. Молочное. т. 4-32-52.

● КУПЛЮ или сниму квартиру на длительный срок. т. 4-49-02.

● МЕНЯЮ 3-комнатную благоустроенную квартиру в Заречье (телефон, 2 этаж) на две 1-комнатные благоустроенные квартиры. т. 9-00-69.

● КУПЛЮ 1—2-комнатную квартиру. т. 3-26-93.

● МЕНЯЮ ВАЗ-2108 в отличном состоянии на жилплощадь в Вологде. т. 5-77-02.

● ПРОДАМ кожаный женский импортный плащ. т. 5-29-36.

ЗАКАЖИТЕ НАМ ДВЕРИ!!!

ПРЕДПРИЯТИЕ «СЕРВИС-МЕБЕЛЬ»

(817-22) 5-56-55

ВОЛОГДА. ПОШЕХОНСКОЕ ШОССЕ, Д. 6-а (ПИР ДОСААФ).

Кабель немедленно со склада в Самаре

1. Телефонный
2. Силовой
3. Дальней связи
4. Контрольный
5. Эмаль-провод
6. Провода

Контактные телефоны в Самаре: (8462) 22-58-46, 22-17-44, 22-58-55.

Внимание, девушки!

ПТУ № 42 приглашает девушек со средним образованием для обучения по специальности ХОЗЯЙКА ФЕРМЕРСКОГО ДОМА, где они получат профессии: швея, повар, лаборант хим. анализа, основы русских промыслов.

Срок обучения 1 год.

Адрес училища: 161033, с. Кубенское, ул. Юбилейная, д. 18.

Тел. 7-21-58.

● ЦЕЛЕБНЫЕ СВОЙСТВА ДРАГОЦЕННЫХ КАМНЕЙ

ЧТОБЫ ВИДЕТЬ ХОРОШИЕ СНЫ

Интерес человека к лечебным свойствам драгоценных камней уходит корнями в глубокую древность. Еще в середине XIV века в «ассортименте» немецких аптекарей присутствовали растертые в порошок кристаллы драгоценных камней — изумруд, сапфир, рубина, лазурита, топаза. Драгоценные камни также входили в состав эликсира «вечной молодости».

Не остались равнодушными к литотерапии (наука о лечебных свойствах камней) и в России. Сохранилось описание беседы больного царя Ивана Грозного с царевичем и боярами. «Видите этот прекрасный коралл и бирюзу,— говорит царь.— Возьмите их в руку. Теперь положите их на руку мне; я отравлен болезнью, вы видите: они теряют свое свойство, переменяют свой яркий цвет на бледный; они предсказывают мне смерть... Взгляните теперь на эти драгоценные камни. Вот алмаз — самый драгоценный из восточных камней... Он удерживает ярость и властолюбие и дает воздержание и целомудрие; малейшая его частица может отравить пошадь, если дать его в питье, и тем более человека».

А вот что предлагает французский мистик прошлого века Альфонс Луи Констан в трактате «Камни — вещь жива». Чтобы усилить свое родство с тем или иным камнем, его новый владелец должен надеть камень на палец и, представив себя окутанным невидимым эфиром, попытаться в воображении вливать эфир через камень и разливать его по телу. Если при этом человек испытывает полный комфорт — значит, камень подобран верно. Чтобы излечиваться с помощью «своего» камня, предлагается концентрировать энергию в больном органе, а потом как бы выдыхать эфир через камень.

Чтобы правильно использовать драгоценный камень, следует знать, какие именно болезни он может исцелять. Например, горный хрусталь, надетый в виде ожерелья, увеличивает количество молока у кормящей матери, носимый под бельем на животе — улучшает деятельность желчного пузыря. А вот дымчатый хрусталь — раухтопаз способен излечить наркоманов.

Аметист принято дарить любимым, он хранит от опьянения. Им разглаживают морщины, сводят веснушки. Он помогает стать бодрым, разумным, гонит ненужные мысли. Его кладут под подушку, чтобы видеть счастливые сны. Однако сила этого камня проявляется лишь в том случае, если его носят непрерывно.

Хризопраз в браслете всегда считается превосходным средством от дурного глаза, зависти и клеветы. Его созерцание поможет уменьшить резь в глазах.

Оранжевый и желтый сердолик кладут при головной боли на глаза. Красный сердолик регулирует у женщин кровь, лечит лихорадку и нервные болезни, укрепляет зубы. А главное — охраняет владельца от злых чар и молний.

Жемчуг считается несчастливой драгоценностью. Он несет в себе негативную силу Луны, от него — слезы, утрата надежд и иллюзий. Умирает и тускнеет от человеческого пота. Однако считается, что, изменяя цвет, он приносит владельцу здоровье. Жемчуг рекомендуется носить только в виде бус.

Кораллы надевают от дурного глаза. Они помогают в исцелении ран и язв, в том числе и внутренних, укрепляют память, врачуют сердце. Ожерелье из кораллов избавляет от нервных тиков.

Янтарь носят от боли в ушах, при ангине и других болезнях горла. Он утоляет боли в области лба и глаз.

Бирюза, носимая на шее, останавливает кровотечение, облегчает страдания больных желтухой.

Изумруд, оправленный в золото, бережет от заразных болезней, чар любви и бессонницы. Юношей и девушек «изумруд ограждает от разврата и сохраняет их целомудрие.

Очень важными лечебными и магическими свойствами обладает александрит. Двойственность его цвета, утверждают, связана с двойственностью человеческой крови — артериальной и венозной. Он регулирует кровотворение, очищает кровь и укрепляет кровеносные сосуды. Перстень с этим камнем на ночь необходимо снимать. На ночь его кладут в воду, а утром отпивают из стакана несколько глотков.

Рубин дает женщинам плодовитость.

Один из величайших химиков семнадцатого столетия Роберт Бойль писал: «Мне самому никогда не приходилось наблюдать какие-либо проявления могущества этих твердых и дорогих камней (алмазов, рубинов, сапфиров). Но... лекари обязательно добавляли кусочки драгоценных камней в некоторые лучшие лекарства и говорили об их значительном действии... Я не могу сразу отвергнуть все те целебные качества, которые традиции и люди приписывают этим благородным минералам».

Что ж, автор очерка, пожалуй, прав: трудно быть категоричным, не имея на то достаточно веских оснований. Поэтому вопрос «верить — не верить» каждый должен решить для себя сам.

Сергей СОКОЛОВ, ювелир.

Зам. главного редактора Климентий ФАЙНБЕРГ.

Красный Север

Газета не выходит по воскресеньям и понедельникам.

Учредители — администрация области, ТОО «Редакция газеты «Красный Север» и акционерная компания «Вологдаеспром».

Региональная инспекция [г. Тверь], № Т 0143.

НАШ РАСЧЕТНЫЙ СЧЕТ 467079 в коммерческом банке «Вологдабанк» МФО 108009.

Издания ТОО «Красный Север»: тираж — 102500 экземпляров.

Наш адрес и телефоны:
160001, г. Вологда, ул. Челюскинцев, 3.
Справки по редакции «КС» — 2-02-72. Объявления — 2-04-61.

Ответственность за достоверность фактов, изложенных в материалах «КС» несут авторы, за содержание рекламы — рекламодатели
Письма и рукописи не возвращаются и не рецензируются. Редакция не всегда разделяет взгляды своих авторов.
Дежурный редактор Георгий АНДРЕЕВ.

ТОО «ПОЛИГРАФИСТ»

160001, г. Вологда, ул. Челюскинцев, 3.
Печать высокая. Объем 2 п. л.
Индекс 51080
Зак. 2887. Тираж 34500.