ВОЛОГОДСКАЯ областная библиотека им. И. В. Бабушкина

РОССИЯ, РУСЬ! ХРАНИ СЕБЯ, ХРАНИ!

Красный Север

Газета основана в мае 1917 года

● ПЯТНИЦА, 4 СЕНТЯБРЯ 1992 ГОДА ● № 135 (22458) ● Цена номера 2 рубля.

ИДЕТ ПОДПИСКА

Напоминаем

Сегодня открывается параллельная подписка на «Красный Север» и приложения к нему.

Те, кто согласен лично получать газеты в издательстве, может оформить подписку в редакции, заплатив дополнительно всего **лишь 30 копеек за экземпляр.**

Подписка проводится ежедневно (кроме воскресений) с 14 до 16 часов в вестибюле редакции.

Параллельная подписка объявляется до 3 октября включительно.

Наш адрес: ул. Челюскинцев, 3. Вход со стороны банка.

Телефоны для справок: 2-31-40, 2-02-72, 2-32-51.

ДЕЛОВЫЕ ДИАЛОГИ

Приватизационный чек — в фас и профиль

О приватизационных чеках, порядке их получения и реализации корреспондент «Красного Севера» беседует с заместителем председателя комитета по управлению имуществом администрации области, заместителем председателя областной комиссии по введению в действие системы приватизационных чеков в Российской Федерации Татьяной Викторовной Меньшиковой.

— Судя по почте, вопрос о том, кто имеет право на получение чеков, не так прост, как кажется на первый взгляд.

— Да, в президентском указе от 14 августа появились новые детали. Процитирую: «Право на получение приватизационных чеков имеют граждане Российской Федерации, постоянно проживающие на ее территории на дату вступления в силу Указа Президента Российской Федерации о выпуске приватизационных чеков независимо от возраста, размера доходов и срока постоянного проживания в Российской Федерации, а также военнослужащие, проходящие службу за ее пределами».

— То есть право заиметь чек дано практически всем — от младенца до президента!

— Верно. Но прошу обратить внимание на слова о дате вступления указа в силу. Ее нетрудно определить. Получается, что среди тех, кто имеет право на получение приватизационных чеков выпуска 1992 года, — дети, родившиеся до 21 августа.

— А не до 1 июля, как писалось ранее. Думаю, читатели возьмут на заметку этот день. Кстати — о детях. Они ведь разные — большие и маленькие, «домашние» и «государственные». Внуку моего хорошего знакомого шесть лет. Есть ли ему смысл приходить за чеком?

— Ему — не надо. За детей, не достигших 16 лет, чеки получат их родители — потребуются паспорт и свидетельство о рождении ребенка, а также опекуны и попечители.

— А если ребенок детдомовский?

— За него чек по доверенности получит представитель администрации детского дома. Он несет ответственность за сохранение чека.

— Житель Вологодского района Н. Тонких спрашивает в письме в редакцию: «Выдадут ли эти чеки инвалидам, находящимся на гособеспечении, то есть в домах инвалидов, и заключенным, отбывающим срок!».

— Есть категории граждан, имеющих право на получение чеков, но для которых определен несколько иной порядок их выдачи. Как раз о них и говорится в письме. На первый вопрос ответила бы так: лицам, постоянно содержащимся в домах престарелых и инвалидов, лечебницах и т. д., чеки выдаются в том же порядке и с соблюдением тех же процедур, что и воспитанникам детских домов. Что же касается тех, кто находится под следствием, взят под стражу или содержится в местах лишения свободы, то они имеют право оформить и выслать любому гражданину России доверенность на получение чека.

— Бывает, что обратиться не к кому.

— В этом случае чек выдается представителю администрации места лишения свободы (колонии, тюрьмы), и тот уже распорядится им в соответствии с письменной просьбой заключенного.

— Возможна и такая ситуация: человек в списке значится, но не дождался, как говорится, светлого дня, — умер. Может ли чек получить сын или дочь, кто-то еще!

— Да, может, но в том случае, если у наследника есть оформленное в установленном порядке завещание.

— Думается, всех случаев из жизни не оговорить, тем более в одной беседе. Уверен, читатели сами продолжат разговор на тему «Если...». А сейчас — об организации выдачи чеков. Допустим, пришел за ним, а мне его не выдают, говорят, нет меня в списке. Может быть такое!

— Вполне, но в каждом таком случае следует внимательно разобраться. Отмечу, что списки граждан, имеющих право на получение чеков, составляются по месту жительства с привлечением органов МВД, представителей воинских частей, ЗАГСов, других заинтересованных учреждений и ведомств. Со списками можно заранее ознакомиться. Если возникнет недоразумение — гражданин не включен в список или исключен из него, — то его жалобу территориальная комиссия обязана рассмотреть в недельный срок.

— Предположим, что он не удовлетворен заключением комиссии.

— Тогда — в суд, решение которого будет окончательным.

— Хорошо, списки составлены. Что дальше!

— Комиссии на местах передают их в отделения Сбербанка. Здесь — в отделениях или их филиалах — и будет производиться выдача чеков.

— Согласитесь, что по крайней мере накануне, 30 сентября, каждый из нас должен знать, куда завтра подойти за чеком.

— Почему именно «завтра»? Чек можно получить в течение октября, есть еще в запасе ноябрь.

За отделениями Сбербанка — по аналогии с выборами в Советы — будут закреплены определенные микрорайоны, улицы, дома. Об этом население узнает заранее.

Вместе с чеком вручается памятка, в которой разъясняется порядок его использования. Одновременно взимается комиссионный сбор в размере 25 рублей.

— Заплатил четвертной — получил 10 тысяч. Интересно, кто этот трюк придумал!

— Сбор пойдет в Сбербанк на возмещение затрат по организации работы с чеками.

— Странно, конечно, выглядит. Но, как говорится, бог им судья. Чек на руках, что с ним делать — продать первому встречному за наличные, купить акции!

— Как душа пожелает. Чеки могут покупаться и продаваться без ограничений на всей территории Российской Федерации.

— Другими словами, можно, приехав во Владивосток или Мурманск, приобрести акции какого-то предприятия!

— Совершенно верно.

— А возьмут ли чек в магазине при оплате покупки, скажем, пылесоса или китайской куртки?

— Нет. Организациям и предприятиям, в том числе торгующим, запрещается принимать приватизационные чеки в качестве платежного средства за товары, услуги и работы. Чеки не могут быть использованы при приобретении земельных участков, жилого фонда, объектов недвижимости. Они потому и называются приватизационными, что призваны выступать в качестве платежа в процессе приватизации государственных предприятий, находящихся в федеральной и государственной собственности.

— Выходит, объекты муниципальной собственности под этот реестр не подпадают!

— Да, они не могут быть использованы при приватизации объектов муниципальной собственности.

— Сейчас в ходу два взаимоисключающих взгляда на процесс реализации чеков. Одни говорят: чеки, как и деньги, подвержены обесцениванию — до 20—22 процентов в месяц, поэтому чем быстрее с ними расстаться, тем лучше, выгоднее. Другие предостерегают: не спешите расстаться, как бы материально тяжело ни было. При этом приводят убийственный аргумент — сегодня наша недвижимость западными специалистами оценивается в соотношении 1 рубль: 2,5 доллара.

— Каждый волен сделать свой выбор. Время для размышлений есть — тринадцать месяцев. Напомню, что чеки выпуска 1992 года действуют с 1 декабря текущего года по 31 декабря будущего.

— Чтобы сделать правильный выбор, надо знать, из чего выбирать.

— Несомненно. Мы уже говорили, что чеки можно продать за наличные, можно на них купить акции. Трудовые коллективы воспользуются ими при выкупе имущества приватизируемого предприятия. Широкое применение найдут чеки при продаже предприятия целиком, а также при продаже ликвидированных или ликвидируемых предприятий на конкурсе аукционе или инвестиционных торгах — покупатель обязан часть своего платежа оплатить приватизационными чеками.

Беседовал Евгений РАКИТИН.

— Вот, Марья, скоро получим мы с тобой ваучеры...

* * *

А. ЧУБАЙС: реальная стоимость приватизационных чеков составит 150—200 тысяч рублей.

К 1 октября 1992 года будут отпечатаны первые 40 млн. российских приватизационных чеков.

Об этом заявил в понедельник на встрече с руководителями предприятий и органов власти Амурской области, вице-премьер, председатель Госкомимущества РФ Анатолий Чубайс. А. Чубайс считает, что с учетом повышения цен приватизационный чек, оцененный по положению на 1 января 1992 года в 10 тыс. рублей, будет стоить с началом широкой приватизации 150—200 тыс. рублей.

ИНТЕРФАКС.

● По слухам и существу

Телеутка?

Во вторник, 1 сентября, в передаче 7-го телеканала прозвучало, что предполагается переход главы администрации Николая Подгорнова в состав правительства России.

После телепередачи в нашу редакцию целый день звонили раздраженные читатели и спрашивали: «Очередная это телеутка или очередной руководитель области стремится «выбиться в люди»?

За разъяснениями мы обратились к заместителю главы администрации Евгению Поромонову.

— Администрация подобной информацией не располагает, — ответил Евгений Анатольевич.

Николай Подгорнов сейчас в отпуске. Евгений Поромонов пообещал с ним связаться и прояснить ситуацию, потому что телефонной осаде после телепередачи подверглась и администрация области.

А может, тележурналисты объяснят вологжанам, откуда они получили такую информацию?

Соб. инф.

● Детали и факты

Сенсационный торт

Торт трехметровой высоты, выполненный в виде сказочной башни, стал сенсацией выставки кондитерских изделий, открывшейся в джакартском торговом центре «Плаза Индонезия». Создавали диковинку 10 индонезийских кондитеров в течение целого дня, но готовились к выпечке торта-гиганта три месяца. На его изготовление пошло 200 кг сахара, множество яиц, цукатов и конфет.

● Факты и комментарии

● На острие проблемы

БУДЕМ ЛИ ЗИМОЙ С КАРТОШКОЙ?

Пригородные хозяйства «порадовали» недавно торговлю таким заявлением: «Картошку от нас не ждите». Увы, урожай нынче небогат. Лишь десятую часть потребности обещают поставить Вологде для закладки на зиму местные картофелеводы. Примерно такая же картина и в Череповце. Об этом шла речь на совещании у первого заместителя главы администрации области В. И. Тарасова.

Руководители торгово-закупочных организаций были сориентированы на заготовки за пределами области. У Вологды, кстати, уже есть предварительные договоренности на закупку необходимого количества клубней. Череповец тоже активно работает с центральными регионами России, но намерен завезти картофель даже из Польши.

Где выгодней закупить — вопрос при нынешней чехарде с ценами непростой. В кулуарах совещания прозвучал такой факт. Наш конезавод предложил Вологодскому общепиту клубни по 55 рублей за килограмм без налога на добавленную стоимость. Получается свыше семидесяти целковых. Торговля сделает свои накрутки за хранение и реализацию. Значит нам с вами кило может обойтись сотню с гаком! Правда, в целом пригородные хозяйства предлагают по 30—35 рублей, а вот Воронеж, Башкирия, Орел — от двенадцати до семнадцати. Так что польский картофель в обмен на металл может оказаться еще выгодней.

На совещании звучала мысль, что главная проблема сейчас — получение льготных кредитов для расплаты с поставщиками. В. И. Тарасов заверил присутствующих, что вопрос этот будет решен в ближайшие дни. В целом же нас ждет нелегкий заготовительный сезон.

Именно поэтому администрация области приняла постановление о дополнительных мерах по обеспечению населения картофелем. Как и прежде, предусмотрено для его доставки использовать местные автоколонны, железнодорожный и водный транспорт. Изыскиваются товары повышенного спроса, комбикорма для поощрения заготовителей и сдатчиков, выделено горючее.

В связи с низким урожаем постановление допускает нынче принимать картофель с неокрепшей кожурой и более мелкий, чем обычно: для округло-овальных форм — не менее 35 миллиметров по наибольшему поперечному диаметру, для удлиненных форм — не менее 20 миллиметров. Теперь можно даже сдавать клубни, поверхность которых на четверть поражена паршой. Правда, если во всей партии таких не более пяти процентов. Раз администрация идет на эту меру, значит, картошки негусто. А на каких условиях население сможет сдать свои клубни потребкооперации? Цены, видимо, каждый район установит свои. В Вологодском, например, картошку будут принимать все магазины и заготпункты по 15—20 рублей за килограмм. Заготовителям придется крепко потрудиться, чтобы заполнить на зиму закрома крупных городов области.

С. МОРЕВ.

● Новости

ФЛАГМАН НА ПРИКОЛЕ

Все производства подшипникового завода получили задание сократить каждого пятого работника. Это около 2200 человек. Одновременно принято решение о полной остановке производства до 21 сентября. Закрылись даже детские сады.

Причина общая для всей экономики: взаимные неплатежи с поставщиками и потребителями исчисляются миллиардами, хотя при взаимном погашении долгов на заводском счету лежало бы 600 миллионов рублей. Прогноз неутешительный. Если за первое полугодие выпуск подшипников сократился на 12 процентов, то за последние два месяца наполовину. В будущем же году он снизится еще на 20 процентов. Это вызовет цепную реакцию спада производства. Ведь вологодский подшипник используется в каждом отечественном автомобиле, в десятках других отраслей. Уже сейчас, чтобы не остановить сборочные конвейеры, АвтоВАЗ снаряжает в Вологду самолеты. Но они возвращаются пустыми. Правда, пока что подшипниками здесь забиты склады. Просто автомобилестроители не могут расплатиться. Но надолго ли хватит запасов? Кстати, принято решение о подорожании вдвое наиболее дефицитных типов подшипников.

Г. НИКОЛАЕВ.

● В администрации области

За все надо платить

Платные услуги начали оказывать крестьянам государственные семенные инспекции. Администрация области приняла на этот счет специальное постановление.

Раньше работники инспекций, порой не без труда, выбивали у нерадивых агрономов семена даже на бесплатные анализы. В условиях же рынка все должно иметь реальную цену. Теперь 12 видов услуг — взятие проб семян, проведение анализов и экспертиз, инструкций, лекций и консультаций, обучение лаборантов, настройка зерноочистительной и сушильной техники, обследование посевов — будут платными. Расценки пока невелики — от 14 до 217 рублей, но лиха беда начало. К тому же хозяйствам потребуются десятки видов анализов. Вот и получится кругленькая сумма. Правда, часть анализов пока остаются бесплатными.

С. НИКОЛАЕВ.

● Требуется помощь

Фонд защиты журналистов

С каждым днем все больше ухудшается и становится безнадежным положение средств массовой информации и их работников вследствие развала экономики страны, гиперинфляции, массового обнищания населения. Отторжение журналистских коллективов от собственности на материальную базу, безудержное взвинчивание цен на бумагу, тарифов на полиграфические работы и распространение печати, аренду помещений, транспорта, средств связи, непосильное налогообложение, ущемление законных прав журналистов — все это ставит редакционные коллективы в невыносимые условия. Экономическая и политическая ситуация складывается так, что многим изданиям грозит гибель, а журналистам безработица.

Учитывая эти обстоятельства, областная журналистская организация создает Фонд социальной защиты журналистов. Членами Фонда могут быть первичные журналистские организации, трудовые коллективы предприятий и организаций, а также отдельные граждане.

Денежные средства образуются из взносов членов Фонда, добровольных денежных взносов и пожертвований, собственных доходов и т. д. Мы не просим подачки, а могли бы за определенную плату выполнить различные виды работ: подготовить к печати книгу или брошюру, сделать эскизы этикеток, выпустить плакаты и листовки, оформить стенды и фотовыставки, выгодно для предприятий и организаций разместить рекламу, отредактировать диссертацию или дипломную работу, дать консультации по издательской деятельности и т. д.

Основная цель создания Фонда: социальная и правовая защита журналистов, работников печати, ветеранов средств массовой информации, оказание помощи их семьям.

Всех, кто с пониманием относится к сложной ситуации, в которой оказались многие журналисты, мы приглашаем к совместному сотрудничеству с Фондом, которое даст возможность оказывать широкую благотворительную помощь нуждающимся.

Наш адрес: 160001, г. Вологда, ул. Челюскинцев, 3, Союз журналистов. Расчетный счет № 700967 в Скомбанке г. Вологды, код 08010, индекс 160600.

Леонид ПАНШЕВ,
председатель областной организации Союза журналистов России.

ТЕТРАДЬ В ГАЗЕТЕ

НАША ДАЧА

● Мнение практика

БУДУ СНОВА МОЛОДЫМ

Хочу рассказать о целебных свойствах чеснока. У меня дома практически нет пищи без него. Поэтому, несмотря на свои 62 года и перенесенный инсульт, я чувствую себя очень бодро.

Вот один из рецептов. Беру 350 граммов чеснока, очищаю его от кожуры и прокручиваю на мясорубке. Затем зачерпываю снизу 200 граммов измельченного чеснока (с соком) и настаиваю на 200 граммах 96-процентного спирта. Сосуд плотно закрываю и храню в прохладном, темном месте в течение десяти дней.

Через два-три дня после этого можно начинать лечение. Как? Чесночную настойку пьют каплями с холодным молоком (четверть стакана), за 15—20 минут до приема пищи, три раза в день. К концу пятого дня количество принимаемых за один раз капель доводят до пятнадцати, затем количество их в том же порядке снижают до одной капли на конец десятого дня. Как отмерить дозу? С помощью обычной пипетки.

Предлагаемый способ омолаживает человека, очищает кровеносные сосуды от отложений солей, жировых и известковых отложений, резко улучшает обмен веществ в организме. В результате сосуды становятся эластичными, чем предупреждаются инфаркт миокарда, стенокардия, склероз, паралич, образование различных опухолей.

Н. ПЯГАЙ,
садовод-любитель, ветеран труда.

● Спрашивают — отвечаем

Правда ли, что включение в рацион ягод, овощей и фруктов способствует излечению у детей малокровия!

Н. ПИМЕНОВА.

г. Вологда.

Да, правда. Фрукты, ягоды, овощи в нашем питании, и прежде всего — шиповник, рябина, свекла, салат, черная смородина, шпинат, яблоки, благотворно влияют на кроветворение, способствуют повышению содержания гемоглобина в крови.

● Возьмите на заметку

Собирать урожай с яблони

лучше всего в солнечный день, когда роса на плодах обсохла. Не следует снимать яблоки в дождливую погоду, в туман, рано утром и поздно вечером.

Собранные плоды сначала сложите в проветриваемом помещении, где они будут терять избыток свободной воды, что даст возможность дольше сохранить их свежими. Разумеется, на хранение отбирают лишь вполне здоровые плоды.

Нынче урожай яблок на дачах небывалый. Поэтому важно познакомиться в справочниках и пособиях, как лучше сохранить урожай зимой.

Из русского земледельческого календаря

4 сентября. Пятница. Агафон-огуменник.

В этот день прежде крестьяне стерегли свои гумна, чтобы леший не побаловал. Бытовало поверье, что в этот день леший мог на гумнах безобразничать.

5 сентября. Лука-брусничник.

Дозревает брусника и клюква.

Наступают более жесткие заморозки.

6 сентября. Евтихий.

7 сентября. Тит.

Тит последний гриб растит.

8 сентября. Андриан и Наталья.

В этот день рябина — именинница.

День посвящался сбору рябины и калины.

Собирать невежинскую рябину на даче можно бы погодить, да неровен час появятся дрозды и мигом выклюют.

10 сентября. Липа и Савва скирдники.

Подписание номера по графику в 21.30. Номер подписан в 20.40.

СЕЛЬСКАЯ СТРАДА

Семь бед—один ответ

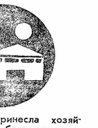

МИХАИЛ ЮРЬЕВИЧ МАКЛАКОВ, ГЛАВНЫЙ АГРОНОМ КОЛХОЗА «ЮГ», РЕМОНТИРОВАЛ СЛУЖЕБНОГО «МОСКВИЧОНКА» САМ: НЕ ОТРЫВАТЬ ЖЕ СЛЕСАРЯ ОТ ОСНОВНОЙ РАБОТЫ В УБОРОЧНУЮ. ДА И НЕИСПРАВНОСТЬ БЫЛА НЕ АХТИ КАКАЯ. УПРАВИЛСЯ ЗА ДВА ЧАСА. И СРАЗУ ПОМЧАЛ В ДАЛЬНЮЮ БРИГАДУ УЗНАТЬ, КАК ИДЕТ КОСОВИЦА ХЛЕБОВ.

Засуха не принесла хозяйству слишком большого урона. В среднем по району урожайность зерна — тринадцать центнеров, а здесь берут по шестнадцать с половиной. Пашня пока держится плодородием, созданным в прошедшие годы. Но даже стопудовый урожай вызывает тревогу: будет ли животноводство обеспечено сильными кормами? Продуктивность молочного стада с начала года снизилась на двенадцать процентов. Правда, сейчас доярки получили облегчение: на размол стало поступать зерно нового урожая. А на пастбищах по-прежнему бестравье.

Предстоящая зима будет трудной для работников ферм. Сена заготовлено меньше половины того, сколько требуется. Надежда на солому озимых хлебов: яровые посевы низкорослы. Четыре рулонных пресс-подборщика идут след в след за комбайнами. Разрыва нет. Такая технология дает гарантию: с четырехсот гектаров ржаная солома будет прибрана в качественном виде и потому надежно сохранится.

Михаила Юрьевича особо не тревожит уборка зерновых. Жатву ведут десять комбайнов. За штурвалами — опытные механизаторы. Вызвался нынче сесть на комбайн и механик Павел Павлович Кочкин.

Бесперебойно действуют три сушилки. Больше месяца механизаторы их готовили к работе. И хотя рожь поступает с повышенной влажностью, из-за сушильных агрегатов комбайны не простаивают.

Однако отработать на колхозном поле десять, двенадцать часов, да еще при той жаре, которая стояла до последних дней, не так-то просто. Втянуться надо. Вечерком бы отдохнуть, разогнуть спину, а к механизаторам бегут люди с просьбами: «Помоги скосить зерновые на приусадебном участке». Да, участки нынче расширены до пятидесяти соток, и добрая половина их занята ячменем. Надо же кормить свою скотинку. И рабочий день комбайнера удлиняется еще на несколько часов.

Деревня всеми силами старается выжить. На колхозную зарплату семью не прокормишь, если не будет своих молока и мяса, картошки и овощей. Ведь даже в страдное время месячный заработок — три тысячи.

Среди механизаторов очевидно раздражение, недовольство тем, что управленец получает намного больше за кабинетную отсидку. Бюджетникам и сахар, и масло бесплатно, и зарплату повышают, а колхозник как был, так и остается бесправным и неимущим.

Спору нет, всем тяжело. Но сельчане, кормильцы наши, круто сжаты со всех сторон. Я уже как-то писал, что в деревнях многие завидуют пенсионерам. Их пенсии превышают заработки многих колхозников.

Еще в худшем положении оказались фермеры. От колхоза «Юг» отделились В. Н. Морозов и Н. А. Балуев. Решили обрести самостоятельность, жить своим умом, добывать хлеб насущный своими руками. Морозов тянет лямку из последних сил. У него два колесных трактора, овцы, телята. Теперь жалеет, что совершил необдуманный поступок, вышел из колхоза.

Балуеву при выходе из колхоза на пай достались лошадь да корова. С такой живностью, да без техники, на земле много не нахозяйствуешь. Выделенная земля осталась по весне незасеянной. Да и у Морозова урожай зерновых намного ниже колхозного. Вот и слушай тех, кто ратует за поголовный раздел земли между крестьянами. Нет, вряд ли сельчанин-единоличник в ближайшее время создаст изобилие продуктов.

Я спросил главного агронома, наметился ли какой-нибудь сдвиг к лучшему после того, как колхоз преобразовался в коллективно-долевое хозяйство.

— Все остается как было,— без раздумий ответил он. — Кто как работал, так и работает. Живем одним днем, о завтрашнем не смеешь и подумать. Когда нет денег на выдачу зарплаты, какие могут быть помыслы о повышении плодородия полей, приобретении техники. А ведь без этого — погибель.

Виктор ЕВДОКИМОВ.

Кичменгско-Городецкий район.

● Провинциальная реформа

ЛЕЙКОЙ ПО БАНКНОТАМ

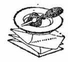

Нарасхват идет садово-огородный инвентарь в магазинах городов и сел. На днях в магазин «1000 мелочей» в Вологде поступили (впервые в этом году) крашеные и оцинкованные лейки. Крашеные— раскупили в момент, оцинкованные так же не залежались на прилавках, хотя стоили они двести целковых с хвостиком.

Охотно приобретают покупатели крышки для стеклянных банок. Лишь в последнее время в Вологде их реализовано около полумиллиона штук. Берет население насосы «Малыш», резиновые шланги для полива, хотя эта продукция отнюдь не дешева.

Жаль, что оптовые базы вынуждены завозить садово-огородный инвентарь мелкими партиями, поскольку из-за пресловутой предоплаты не располагают достаточными средствами. По этой причине в хозяйственных магазинах ассортимент очень не стабилен. Скажем, сегодня есть эти самые шланги для полива, без которых дачнику просто не обойтись, а завтра их может не быть. Это создает ненужный ажиотаж, дезориентирует покупателя, мечтающего об устойчивом рынке, призванном удовлетворять запросы дачников, личных подворий, фермеров. Ведь только за первое полугодие владельцами тех же дачных участков на Вологодчине стало около десяти тысяч семей. Торговля пока явно отстает от хода земельной реформы.

Соб. инф.

● Вести

ЗА ЧТО БОРОЛИСЬ?

То, чего так боялись работники акционерного общества «Прогресс», свершилось. Более ста человек оказались не у дел, пополнив ряды безработных.

Из-за насыщения рынка мебельной продукцией пришлось администрации прибегнуть к такому шагу, который явно будет не последним. Ведь с каждым днем найти клиентов, которые сразу же могут расплатиться, становится все труднее.

А пока фабрики работают, производя очередные партии когда-то дефицитной продукции... Но надолго ли?

Г. ВЛАДИМИРОВ.

● Спрашивают — отвечаем

Советы цветовода

Цветы на праздничном столе создают настроение и подчеркивают торжественность обстановки. Они должны быть выбраны и поставлены так, чтобы не мешать гостям и гармонировать с убранством стола. Вот несколько советов:

1. Высота композиции в плоских вазах должна быть не более 15-25 см, чтобы все сидящие за столом видели друг друга. Можно также поместить цветы в вазу на высокой узкой ножке (не менее 30 см).

2. Не ставьте слишком вычурные вазы. Выбор цветов зависит от времени года, но для торжественного стола лучше выбирать яркие цветы, а для семейных праздников — средние по размеру и легкие, нежные по цвету.

3. Если нельзя поставить на стол большую композицию, то у каждого прибора в маленькую рюмку или на специальной наколке поставьте один-два цветка и зелень. Можно выложить на столе гирлянду из зелени (зимой — веточки хвои), из цветов, которые не вянут без воды несколько часов.

Стол для детского праздника, например, в день рождения, хорошо украсить пестрым веселым букетом простой формы. Всем понравится настольный венок вокруг праздничного пирога. Согните в круг гибкую ветку, прикрепите к ней зелень и цветы, ленты, даже небольшие игрушки — и венок готов!

5. В выходной день за завтраком, когда собирается вся семья, букетик из ярких простых цветов и веток (например, тюльпаны с зелеными ветками березы, фиалки, примулы), поставленный в солонку, подставку для яиц, чашку — в любую посуду из сервировки на столе, может на весь день создать бодрое, радостное настроение.

6. Букет за вечерним столом должен быть изыскан и сдержан по цвету— цветов немного, например, одна роза с зеленью аспарагуса или веткой сосны в красивой вазе. Такой букет настраивает на спокойный задушевный лад, дает ощущение отдыха и покоя.

Зубы и лук

Верно ли утверждение, будто в предупреждении заболевания зубов большую роль играет обычный зеленый лук?

А. Сотников, г. Вологда.

Совершенно верно. Наличие в рационе сырого лука, другой зелени —важнейшее профилактическое средство против кариеса зубов — очень распространенного заболевания. Только людям, склонным к развитию кариеса, все же лучше обратиться к врачу.

Что касается садоводов и огородников, то среди них бытует мнение: достаточно ежедневно пожевать перьев лука или чеснока, и ваши зубы будут в порядке, во всяком случае в течение достаточно длительного времени.

● Узелок на память

ЗЕЛЕНЬ ВПРОК

Всегда ли вы пользуетесь поварскими справочниками и пособиями? Из них можно почерпнуть массу рецептов для приготовления блюд. Особенно важно для северян сохранить дары дачного участка для зимы. Вот несколько непритязательных советов.

ЩАВЕЛЬ СОЛЕНЫЙ

Листья вымыть, отварить, протереть через сито, посолить, разложить в банки, укупорить и хранить в холодильнике или погребе.

СЕЛЬДЕРЕЙ СУШЕНЫЙ

Корнеплоды нарезать тонкой соломкой, зелень измельчить и посушить отдельно в духовке при температуре 50—65 градусов. Затем все соединить, перемешать, ссыпать в стеклянные банки и плотно закрыть крышками. Хранить в сухом прохладном месте.

Точно также заготавливают петрушку и пастернак.

КОМПОТ ИЗ РЕВЕНЯ

Черешки очистить от кожицы и нарезать кусочками длиной в два сантиметра. Замочить на шесть часов в холодной воде, меняя ее три раза, затем отпарить кипящей водой, откинуть на дуршлаг, охладить, уложить в банки и залить горячим сахарным сиропом.

Банки накрыть крышками, поставить в кастрюлю с кипящей водой, стерилизовать пол-литровые банки — 10—12 минут, литровые 12—15 минут. Затем укупорить. (Ревень 200 г, песок 300 г, вода—литр).

Наша дача ОТВЕТСТВЕННЫЙ ЗА ВЫПУСК ВИКТОР КОРОЛЕВ.

ТЕТРАДЬ В ГАЗЕТЕ ● Выпуск шестидесятый

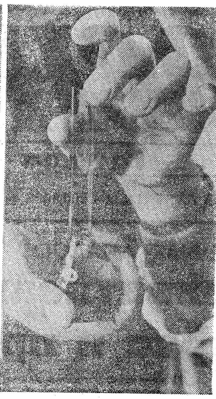

ПОСТ ЧИСТОТЫ

ТЬФУ-ТЬФУ, ЧТОБ НЕ СГЛАЗИТЬ

Знакомьтесь: Татьяна Михайловна Мазепина, женщина, остановившая недавно Усть-Кубинский молочный завод. Росчерком пера: «Вода, используемая в процессе производства, не соответствует санитарно-гигиеническим требованиям». Почертыхался, подосадовал директор завода, но что поделаешь, пришлось принимать экстренные меры по строительству очистных сооружений. Казалось бы, невозможные возможности нашлись. Завод вновь работает, и претензий к нему нет.

Нет претензий у работников Сокольского центра санитарно-эпидемиологического надзора и к многим другим предприятиям местной пищевой промышленности. Сухонский молокозавод, например, обеспечивает почти стопроцентную гарантию качества своей продукции. И разве нет в этом заслуги санитарной службы?

Хорошо знают Татьяну Михайловну и двух ее помощниц во всех сокольских магазинах и предприятиях общепита. Хотите верьте, хотите нет, но с приходом ее после окончания Ленинградского санитарно-гигиенического института на должность заведующей отделением гигиены питания нерях в сокольской торговле заметно поубавилось.

Убедились уже, что санитарные врачи могут пожаловать в любое время (каждый день как минимум две плановые проверки). Заметят непорядок — снисхождения не жди, штраф обеспечен, и немалый, до трех должностных окладов, тем более, что новыми Законами Российской Федерации «О санитарно-эпидемиологическом благополучии населения» и «О защите прав потребителя» им представлены большие полномочия.

Но одними наказаниями проблему не решишь. Не только «бить», но и помогать — вот основной принцип взаимоотношений санитарной службы с торгующими организациями.

А помощь торговле сейчас очень нужна. В начале года директора магазинов, лишившись направляющей руки торгов, не ориентируясь пока в покупательском спросе, списывали, а проще говоря, выбрасывали большие партии продуктов с просроченными сроками реализации, терпели страшные убытки. Многому приходится учиться заново, и уроки санитарных врачей оказывают добрую службу.

Особое внимание Центра санитарно - эпидемиологического надзора — детским учреждениям. Под его постоянным контролем состояние пищеблоков, качество продукции, предназначенной для питания детей, сбалансированность рациона. Серьезную озабоченность в последнее время вызывают школьные столовые, которые, лишившись единого хозяина —треста общепита, тоже «прикрепились» к «взрослым» столовым. К организации рациона здесь вдруг начали относиться по принципу наименьшей затраты времени и усилий. Колбаску отварят, гарнирчик один на два дня — и ладно...

И опять бьет тревогу неугомонная Татьяна Михайловна. Больше некому. Администрация школ не слишком «выступает», торговая инспекция, органы Госстандарта далеко, общественной организации потребителей в Соколе нет. Поэтому все сигналы от населения, жалобы, звонки... банки, упаковки с сомнительной продукцией принимает отделение гигиены питания. Работники его тут же выходят в магазины, товар подвергается экспертизе (лабораторная база в Центре солидная), при плохих показателях немедленно снимается с реализации.

Последний раз по-крупному наказывали торг еще в его бытность за закупку большой партии недоброкачественной тушенки. А вообще-то в Сокольском районе вот уже пять лет (тьфу-тьфу, чтоб не сглазить) случаев массовых инфекционных заболеваний или отравлений нет.

Но реальная угроза их возникновения есть. Со стороны так называемой свободной торговли. Иные наглые (чаще всего, заезжие) представители частного бизнеса не считаются ни с кем. В лучшем случае под воздействием санитарной службы покинут территорию, но тут же перейдут на другую. Каких только угроз и оскорблений не пришлось наслушаться врачам в свой адрес!

В начале июня глава администрации Сокольского района принял решение о создании в городе муниципальной санитарной милиции. Увы, оно так и осталось на бумаге...

В скором будущем Сокольскому центру ГСЭН предстоит принять новый статус — территориального. Сфера его влияния распространится еще на три близлежащих района. Впрочем, Мазепина и раньше не замыкалась на своей территории. «Хотя никто пока и не заставлял», — заметил исполняющий обязанности главного врача Центра Ю. А. Сергеев.

...Несмотря на приезд газетчиков из областного центра (мы решили познакомиться с опытом одной из лучших санитарных служб области), Татьяна Михайловна отнюдь не собиралась отменять запланированный визит в один из магазинов. Естественно, мы напросились ее сопровождать. Первым делом санитарный врач взяла смывы с прилавков, торгового инвентаря, спецодежды продавцов в заранее припасенные пробирки: для химико-бактериологического анализа. Затем проверила сроки реализации продукции, исправность прилавков-охладителей, допустимое соседство продуктов, спустилась в подвальное помещение для осмотра холодильных камер, сохранности готовой продукции.

Замечаний от врача директор муниципального предприятия «Магазин № 51» З. Г. Кирикова не получила.

Татьяна ШАЛУШКИНА.

На снимках: Татьяна Мазепина.

Фото Евгения СОКОЛОВА.

Постановление

ПРАВИТЕЛЬСТВА РОССИЙСКОЙ ФЕДЕРАЦИИ

ОТ 3 АВГУСТА 1992 ГОДА № 544 г. МОСКВА

О компенсации инвалидам расходов, связанных с эксплуатацией транспортных средств, и на транспортное обслуживание

В целях усиления финансовой поддержки инвалидов, пользующихся специальными транспортными средствами, а также имеющих право на денежную компенсацию расходов на транспортное обслуживание, правительство Российской Федерации постановляет:

1. Установить на 1992 год компенсацию расходов на бензин, ремонт, техническое обслуживание автомобилей, мотоколясок и запасные части к ним в следующих размерах:

инвалидам, получившим в установленном порядке мотоколяску, — 2080 рублей в год,

инвалидам, имеющим право на получение мотоколяски, но приобретшим с зачетом ее стоимости автомобиль — 5000 рублей в год,

инвалидам, получившим в установленном порядке автомобиль «Запорожец» бесплатно или приобретшим с зачетом его стоимости легковой автомобиль другой марки, — 5000 рублей в год,

инвалидам Великой Отечественной войны I и II групп, приобретшим легковой автомобиль за полную стоимость,—5000 рублей в год.

2. Компенсировать в 1992 году расходы на транспортное обслуживание инвалидам Великой Отечественной войны и другим инвалидам из числа военнослужащих, имеющих право на получение автомобиля «Запорожец» бесплатно, но которым по состоянию здоровья затруднительно управлять автомобилем, в размере 7650 рублей в год.

3. Компенсация в размерах, указанных в пунктах 1, 2 настоящего постановления, производится с зачетом выплаченных инвалидам компенсаций в первом полугодии 1992 г.

4. Порядок выплаты инвалидам компенсации расходов на бензин, ремонт, техническое обслуживание автомобилей, мотоколясок и запасные части к ним, а также на транспортное обслуживание определяется совместно Министерством социальной защиты населения Российской Федерации и Министерством финансов Российской Федерации.

5. Министерству социальной защиты населения Российской Федерации и Министерству финансов Российской Федерации в дальнейшем определять размеры выплат инвалидам компенсаций расходов на бензин, ремонт, техническое обслуживание принадлежащих им транспортных средств, а также на транспортное обслуживание с учетом изменений цен.

Е. ГАЙДАР.

● И такое бывает

ВОСПОМИНАНИЯ О СТРОИТЕЛЕ

Одним спортивным клубом, за создание которых когда-то агитировали большие начальники, стало меньше в Череповце. Нет теперь «Строителя», который призван был внедрять в повседневную жизнь многотысячного отряда строителей города на Шексне физическую культуру и спорт.

Вместо него остался коллектив физкультуры, у которого и возможности далеко не те, и средств совсем немного. Да и базы почти никакой. Потому что стадион «Строитель» со всеми сооружениями продан педагогическому институту. Из трех ДЮСШ осталась лишь одна — по боксу, возглавляемая В. Б. Штейнгартом. Футбольная детско-юношеская спортивная школа передана городскому футбольному клубу «Булат», а так называемая комбинированная (лыжи, коньки, биатлон) — городской мэрии.

В общем, остались о спортклубе «Строитель», его бывших чемпионах лишь воспоминания.

Впрочем, такая картина не только в Череповце. В Вологде спортивный клуб «Сельский строитель» тоже ведь ликвидирован.

Петр НИКОЛАЕВ.

● Новости из Устюжны

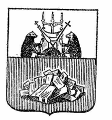

Для сладкоежек

Устюженские магазины удивили обилием нетрадиционных консервов —варенья из черники, малины, черной и красной смородины, компоты.

Оказалось, в этом сезоне райпищекомбинат закупил большое количество ягод и порадовал покупателей. Вообще устюженский райпищекомбинат выпускает почти три десятка наименований различных изделий. Только в этом году устюжане попробовали пряники «Новость» и печенье «Отрадное». И говорят, очень вкусно.

С. АНДРЕЕВА.

И Гайдара списывают...

На первой распродаже списанных книг устюженская районная библиотека выручила около 300 рублей. Проводится новая распродажа, на которой широко представлены русские и советские писатели, особенно детские. И такой популярный еще недавно автор, как А. Гайдар. Правда, сегодня это имя ассоциируется с непопулярными действиями Гайдара-внука, но... Но книги все же покупаются.

Устюженская копилка

Опыт устюженских учителей математики Т. И. Сидоровой и П. В. Чуриной обобщен институтом повышения квалификации учителей для распространения в школах области. Они эффективно используют групповой метод обучения. Оценен по достоинству и энтузиазм последовательницы методики знаменитого В. Ф. Шаталова Т. А. Беляевой. К ней в Устюжну на стажировку приедут педагоги из других районов области. В банк передовых идей, что создан при кабинете передового педагогического опыта областного института повышения квалификации учителей, заложен опыт еще одного устюжанина — В. И. Никанорова, тоже математика и тоже «шаталинца».

Неугомонная дачница

Самой старшей в Устюженском районе «дачницей» является Аграфена Ивановна Мальдова, сделала открытие районная газета «Вперед». Вот уже более 40 лет приезжает она летом в деревню [illegible] Залесского сельсовета. В последние годы — в сопровождении родных. Еще бы! Недавно Аграфене Ивановне исполнилось 102 года. Но [illegible] кусок земли все равно к себе тянет.

Светлана ИВАНОВА.

● Обратите внимание

Миллион за... 10 рублей

Это не шутка. Миллион можно выиграть, если вы приобретете билет Международной лотереи солидарности журналистов. Стоимость билета 10 рублей Цель лотереи — сбор средств в Международный фонд солидарности журналистов. В тираже участвуют два миллиона билетов. Выигрыши на 10 миллионов рублей — от одного миллиона до 250 рублей.

Лотерейные билеты можно приобрести в центральной сберкассе № 67 по адресу: г. Вологда, ул. Герцена, дом № 72 или в редакции газеты «Красный Север» (Челюскинцев, 3, 4-й этаж, комната № 37).

● Хроника дня

В карман ЧМК

На совете трудового коллектива завода «Электротехмаш» принято решение о переходе предприятия в структуру Череповецкого металлургического комбината.

Чем вызван такой шаг? Прежде всего нестабильным экономическим положением, низкой заработной платой, социальные поддержки работающих далеки от желаемых.

Последнее слово за министерством...

В. ГРИГОРЬЕВ.

● Как быть?

Дальнобойщики

Неплохой прибавок к своей основной зарплате «получают» некоторые проводники пассажирских вагонов дальнего следования.

Судите сами. Время сейчас отпускное. Уровень потока отдыхающих резко подскочил вверх. Попасть, например, в Москву из Вологды так же сложно, как из столицы до берегов Крыма: билетов в кассах просто нет. Даже на проходящие поезда.

Ну, а если нужно срочно уехать? Проблем особых нет. Стоит лишь подойти к вагону, переброситься с проводником несколькими словами о цене поездки и если она устроит его — то вы — пассажир. Несомненно, стоимость такого путешествия выльется в немалую копеечку. Но здесь ничего не поделаешь. Хочешь ехать — плати.

Знает ли руководство об этих случаях? Несомненно. Только вот поделать ничего не может. Кругом свои люди. Как говорится: мафия всесильна и бессмертна.

Владимир ГУРИНОВИЧ.

Реванш с тем же счетом

«Динамо» (Вологда) — «Асмарал» (Кисловодск) — 2:0 (1:0).

2 сентября, 2000 зрителей.

«Динамо»: В. Овсянников, Д. Гнатенко, Ю. Хурманец, В. Михалевич, В. Ветров, А. Иванов (А. Картавов, 59), Е. Барандин, А. Бандурин, (С. Якуничев. 79), С. Галкин (В. Поликарпов, 77), А. Загребаев, Ю. Исаев (Н. Березин, 85).

Мячи забили: А. Бандурин (14), Д. Гнатенко (86).

Гол, проведенный нашими динамовцами на четырнадцатой минуте, стал логическим завершением их преимущества, которым они владели вскоре после того, как судья международной категории Николай Левников из Петербурга известил о начале матча. Хорошо, что наша «восьмерка» А. Бандурин четко уловил момент и точно послал мяч в ворота кисловодской команды. По похвалы здесь заслуживает и Е. Барандин, удачно сыгравший на правом краю и давший отличный пас своему партнеру.

Ну а потом вологжане почему-то потихоньку уступили инициативу сопернику. И хотя особых волнений у динамовского вратаря В. Овсянникова, в общем-то, не было, но мяч продолжительное время чаще гостил на половине поля хозяев.

Очень переживал промахи наших ребят мой сосед по трибуне, ветеран вологодского футбола Г. В. Белавенцев. Ему семьдесят пять, но, несмотря на столь солидный возраст, Глеб Валерьянович не пропустил ни одного матча на стадионе «Динамо».

— Поточнее передачи должны быть, да бить по воротам надо чаще, — комментировал ход встречи ветеран.

И он был прав. Кстати, за семь минут до перерыва «Асмарал» был близок к тому, чтобы сравнять результат, но удачно сыграл В. Овсянников.

И начало второго тайма ознаменовалось хорошей атакой кисловодцев, и вновь наш вратарь был на высоте.

А потом игра как-то и вовсе потеряла зрелищный интерес. Вроде бы футболисты обеих команд старались показать себя с лучшей стороны, но желание не всегда подкреплялось высоким мастерством.

— В общем, рядовой сегодня футбол, — заметил тот же Г. В. Белавенцев.

— Больше «навал» исповедуют обе команды, — добавил судья республиканской категории З. И. Сморгонский.

Правда, многочисленные замены, проведенные Л. А. Ягубянцем, все же оживили игру к концу матча. Очень старался, например, А. Картавов, которому на этот раз не нашлось место в стартовом составе.

...Все шло к тому, что вологжане победят с минимальным счетом 1:0, но тут последовала очередная атака динамовцев и подключившийся в нападение защитник Д. Гнатенко провел второй мяч в ворота гостей — это был его третий гол в сезоне.

В первом круге наши футболисты уступили «Асмаралу», которым тогда руководил известный в прошлом футболист и тренер Э. В. Малафеев (сейчас его заменил многоопытный Ю. М. Дьяченко) со счетом 0:2. На этот раз динамовцы взяли реванш с тем же счетом и набрали 24 очка, забив в ворота соперников 28 мячей и пропустив в свои 26.

А очередные встречи вологжане проведут на выезде: 9 сентября они играют во Владимире с «Торпедо», а 12 сентября в Липецке с «Металлургом». Есть ли у наших шансы не получить «баранки» в этом турне. Да, есть. Теперь они имеют возможность выступить в наиболее оптимальном составе: кончились пять вынужденных «отгулов» у В. Баушева, должен прибавить А. Иванов, впервые вышедший на поле в минувшую среду после длительного перерыва, вызванного серьезнейшей травмой. В общем, будем надеяться на лучшее. Очки ведь динамовцам сейчас очень нужны.

Петр НЕПРЯХИН.

ЛИЧНЫЙ ВЗГЛЯД

Джону Риду, кажется, было легче: он всего лишь констатировал, что Октябрьская революция в России потрясла мир, но спокойно спал ночами. Более того, вдохновленный победой большевиков, участвовал в создании американской компартии. Его книга «Десять дней, которые потрясли мир» стала чуть ли не настольной для многих поколений советских мальчишек, в том числе и для меня, собиравшихся строить светлое будущее на всей планете.

Через 73 года после выхода книги Джона Рида я посетил его родину и не нашел там ни одного коммуниста, но обнаружил мир, который потряс меня и лишил сна. У меня такое ощущение, что я побывал на том свете: в раю. Возвращений с того света, как известно, не бывает, потому мне иногда кажется, что судьба сыграла со мной злую шутку: послала сон о необыкновенной стране как бы в отместку за желания и мечты преобразить Россию, на долю которой выпало страдать и мучиться за всю мировую цивилизацию, обозначая трупами и грязью, голодом и холодом, дикостью и сознанием собственной национальной униженности тупиковый путь развития человечества. Неужели только это суждено России? И почему в то же самое время там, за океаном, в принципе, такие же люди создали другую жизнь, посмотрев которую, я не сплю ночами и думаю об одном и том же: почему? За что нам такое наказание! И если есть господь Бог, почему он допускает такую несправедливость? Впрочем, мне ли, воспитанному на атеизме, уповать на господа Бога, нет ли здесь опять же какой-то фатальной обреченности моего народа — терпеть и страдать, страдать и терпеть, и где та красота, которая спасет Россию!

Сейчас я вижу лишь пыль на улицах Череповца и отчужденные взгляды людей, забивающихся, как сельди в бочку, в автобусы по утрам, чтобы в давке и тесноте ехать на работу и работать, неизвестно за что и неизвестно зачем. И так — много-много лет. Потому что та жизнь, которой мы все здесь живем, это не жизнь...

Николай Ненастьев:

ДЕСЯТЬ ДНЕЙ, КОТОРЫЕ ПОТРЯСЛИ МЕНЯ

американские заметки

КЭРОЛ

В одиннадцатом часу вечера, после утомительнейшего четырнадцатичасового перелета через океан на ИЛ-86 и не менее тяжелого пятичасового переезда на автобусе из Нью-Йорка в Дерри, меня познакомили в Пинкертонской академии с женщиной, о которой я до того знал лишь, что она исполнительный редактор местной газеты «Дерри ньюс». В дипломате у меня было письмо от нее, полученное в декабре прошлого года, в котором она приглашала меня к себе в гости. Письмо пришло в Череповец после того, как я познакомился с побывавшим у нас преподавателем Пинкертонской академии Джоном Берри, увезшим в США мою фотографию и адрес. О Джоне и академии потом, а пока скажу, что тогда, в первый день пребывания в Америке, я настолько устал, что хотел только одного: приткнуться куда-нибудь и уснуть. Вместе с Кэрол был ее муж Дэвид, оба старше меня, в шортах, с любопытством оглядывающие незнакомого им русского, который ухитрился в советской средней школе изучать поочередно немецкий и английский и в итоге знающего по два десятка слов и того и другого языка. Впрочем, был ведь еще и институт. Да что там, это Пушкин мог со спокойной совестью сказать: мы все учились понемногу чему-нибудь и как-нибудь. Я учился много и в институте, в отличие от школы, учился старательно, да вот беда: не идут иностранные языки советским людям на пользу. Одно утешение — и Джон с Кэрол по-русски не знали ни одного слова, но у них в руках я увидел аж три англо-русских разговорника. Значит, ждали и готовились.

Дерри — город маленький, и всего-то 50 тысяч жителей. Но ведь где-то эти люди должны жить. А мы, едва сев в машину, сразу заехали в лес и то и дело петляли по узеньким асфальтовым дорожкам. То там, то тут светились огни отдельных домов, впечатление было такое, что попал в дачный поселок. Да и дом Кэрол и Дэвида больше походил по нашим представлениям на дачу: двухэтажный с пристроенным гаражом, двери которого автоматически поползли вверх, едва их осветило фарами машины.

На кухне, куда мы сразу попали, едва открыв дверь дома, нас ждали: длинная и худая девушка лет 17-ти с красивым лицом и такой же худой мальчик 14 лет. Конечно же, в шортах. Кстати, там носят длинные шорты и купаются тоже в шортах. Это были Арм и Дженни. Арм уже через минуту принес маленький американский флаг. От национального флага в США рябит в глазах: они развеваются чуть ли не у каждого дома, просто на зеленых лужайках. Американцы любят свою страну, гордятся ею и воспитывают это в своих детях.

Помню, как перед началом баскетбольного матча Арм стоял рядом со мной на трибуне и слушал гимн США, положив руку на сердце. Влиятельные люди Дерри перед тем, как приступить к обеду в Ротари-клаб (клубе бизнесменов), точно так же, положа руку на сердце, произнесли молитву во славу господа Бога и Америки. Наш же российский флаг, как правило, вешали на стену перед баскетбольными играми, впопыхах, да и чистота его порой вызывала сомнения. Особенно ужасен был этот флаг на одном из русских кораблей, посетивших Бостон в штате Массачусетс по случаю 500-летия открытия Колумбом Америки. Впрочем, еще менее свежи были его моряки на параде на одной из улиц Бостона.

И уж совсем чуть было не опозорились мы с российским гимном. Выручило чудо: одна из учительниц — членов череповецкой делегации сыграла его на пианино.

Арм и Дженни учатся в школе, обычно в каникулы работают и играют в большой теннис. Мальчик разносит газеты, а девушка трудится в одном из супермаркетов. Зарабатывает по восемь долларов в час. Хозяин уже два раза повышал ей зарплату. В Америке работают почти все дети. Как, впрочем, и студенты. В 18 лет юноши и девушки в большинстве случаев уходят от родителей и начинают самостоятельную жизнь.

Дженни ездит на теннисный корт и на работу на собственной машине. Утром следующего дня, уже сидя в машине Кэрол, я показал на соседнюю машину и сказал: «Ту», что означало в переводе на русский «две». Кэрол рассмеялась и сказала: «Фри». В этой семье было три машины, еще одна — у Дэвида. В машинах, по моим подозрениям, американцы проводят большую часть жизни.

Не выходя из машины, Кэрол брала газеты и письма из почтового ящика, которые там стоят на обочинах автомобильных дорог. Просунув руку в окно кабины, получала деньги в банке из автомата — достаточно лишь вложить в него магнитную карточку, как тут же посыплются доллары, сколько надо. Если, конечно, деньги на счету в банке у тебя есть, а это моментально проверит компьютер. В закусочной «Макдональдс» можно подъехать к одной стороне здания и заказать по вынесенному наружу микрофону еду, а с другой стороны закусочной девушка положит в бумажную коробку то, что тебе нужно.

Посмотрев на все это, я поначалу сделал вывод, что американцы очень ленивый народ. Нет, возразили мне, они просто очень практичны и рациональны. Не хотят попусту тратить время на бытовые проблемы. В этом одна из многих и очень серьезная причина их процветающей экономики. У нас ведь ученый, инженер, врач больше думает о том, как кран водопроводный дома починить, стройматериалы на дачу завезти, детей в садик пристроить. А работа — потом. В итоге и отдача на производстве минимальная. Американцы лишены таких забот. За все десять дней я ни разу не помню, чтобы Кэрол или Дэвид хотя бы раз заглянули под машину...

Это, кстати, дает повод некоторым сделать вывод о том, что американцы — вымирающая нация. Без физических нагрузок люди обречены, а у американцев есть все, им нет надобности даже пешком ходить. Да, многие бегают, пейзаж штата Нью-Хэмпшир, где мы жили, нельзя представить без бегущего человека, да, многие играют в большой теннис, гольф и баскетбол, но самое большое удивление вызвало большое количество толстых людей. Не просто полных, а именно толстых.

Моя хозяйка Кэрол не бегает и не играет в баскетбол. За домом прямо перед лесом она выращивает около десятка помидоров и почти столько же баклажанов. Это, конечно же, не требует почти никаких физических нагрузок. Помню, как на одном из островов Атлантического океана, куда мы добирались часов пять — сначала на автобусе, а потом на пароме — хозяйка дома (родственница Джона Берри) сказала с пафосом, что она любит заниматься грядками, и показала рукой с веранды на грядки примерно таких же размеров, как и у Кэрол. Это вызвало у нас, русских, громкий смех.

Кэрол с Дэвидом познакомились в кафе в Кембридже, где был всего лишь один свободный столик.

— Это была судьба, — говорит Кэрол.

В 29 лет она родила Дженни, потом был Арм. Дом они построили за 65 тысяч долларов. Но вообще-то здесь не принято об этом спрашивать, как и о зарплате. Единственное, что удалось выяснить дотошным русским, — лучше всех в Америке живут врачи, профессиональные спортсмены, квалифицированные инженеры, ну и, конечно, преуспевающие бизнесмены. Учителя? Нет, они далеко позади. Журналисты? Если в крупных газетах, то да, получают много, например, «Нью-Йорк таймс». А «Дерри ньюс» не так уж много.

И тем не менее, у Кэрол и Дэвида большой, по нашим понятиям, дом. В два этажа. И еще комната в подвале, в которой я жил. По моим прикидкам, по площади это моя трехкомнатная квартира. Размеры кухни и других комнат, а их множество, я не прикидывал, но они такие, что пять-шесть человек никогда не будут мешать друг другу в одной комнате. Два туалета, на первом и втором этажах, две раковины для умывания, одна ванна. На кухне две микроволновые печи (одна маленькая), забитый пакетами с продуктами холодильник. Пол во всех комнатах покрыт ковровым покрытием — ворсилином. Сплошняком. На стенах никаких ковров.

Колбасы и мяса как таковых за все десять дней в доме у Кэрол я так и не увидел. Продукты, как правило, в переработанном виде. Обед в Дерри большинство носят на работу с собой в пластмассовых сумках. Для ленча в редакции «Дерри ньюс» отведен специальный стол. На него из сумки достаются огромные бутерброды, фрукты, вода. В сумке обязательно внушительный пакет льда, чтобы пища не нагрелась. Американцы не очень любят готовить дома. Хотя домашняя пища гораздо лучше ресторанной. До сих пор вспоминаю картошку, приготовленную Кэрол на субботний ужин. В воскресенье мы ездили на машине по горам и забирались на высоту шесть тысяч метров, где расположена метеорологическая обсерватория. Устали изрядно, но за два часа езды до дома Дэвид остановил машину, чтобы перекусить в маленьком ресторанчике, в мексиканском зале. Первый раз анчоусы я пробовал за несколько дней до того в Бостоне — они великолепны, особенно приправа. Из чего ее делают, до сих пор не знаю, но приятное щипание языка чувствую и сейчас, а глоток пива после того делает тебя просто счастливым. Первые блюда в Америке не ел ни разу, а на второе приносят обычно такие огромные куски мяса или курицы, что не знаешь, как и съесть. И с недоумением смотришь, как их не доедают и на треть.

Дэвид тогда пил пиво. На мой недоуменный вопрос, а как же машина, простодушно ответил, что он выпьет пива всего банку, да еще и поест, так что ничего страшного. Лиза, которая несколько дней работала с нами переводчицей и лихо водила джип, тоже не побоялась пить пиво. Это было в Бостоне в ресторане. Но о Лизе еще речь впереди, а пока о пиве и спиртном вообще.

Когда я первый раз произнес по-английски слово «бир» (пиво), Дэвид растерялся. Полистал разговорник, и я понял: он хочет знать, какое пиво я буду пить. Мне это было непонятно поначалу, и я попытался ему объяснить, что в России в принципе есть просто пиво, и мне абсолютно все равно, какое. И только потом, когда увидел в супермаркете огромные холодильные шкафы с пивными банками и бутылками и понемногу разобрался в сортах, понял на вкус разницу в них, осознал, что для американца действительно нет просто пива, а есть конкретный сорт.

Кстати, американцы стараются сворачивать производство баночного пива. Бутылочное выпускать выгоднее, пустые бутылки возвращаются обратно на завод, а банки, увы, уходят безвозвратно. Да и качество бутылочного пива, как говорят местные жители, лучше. Мы же до сих пор балдеем от пивных банок и только-только разворачиваем их производство

Пьют спиртного американцы немного, а если быть точным — почти не пьют. С Дэвидом и Кэрол мы втроем за четыре захода осилили две привезенные мною бутылки «Пшеничной» водки. Правда, Дэвид ее нахваливал, но пил глоточками. Причем отсутствует ритуал пития как таковой. Считается нормальным пить водку после еды и вообще без закуски. На острове в Атлантике после того, как хозяева досыта нас накормили, в том числе и мясом с кровью, нам предложили граммов по сто сухого вина. На прощальном банкете один из бизнесменов, Стив, угостил меня виски, но опять же его хватило на два глотка. Банки пива обычно хватает, чтобы сказать: пил пиво.

Аналогичные события у нас, в России, всенепременно обернулись бы шумным застольем с неимоверным количеством выпитых бутылок водки, а уж про пиво и говорить нечего. Только бы дорваться...

Почти так же обстоит дело и с курением. Курят единицы, а те, кто курит — курит немного. Берегут здоровье. Да это и не удивительно. Медицина платная. А там, где медицина платная, к врачам обращаются реже, предпочитая вести здоровый образ жизни. Наша же бесплатная медицина, по моему глубокому убеждению, нанесла огромный вред обществу. В Союзе произошло нечто удивительное: болеть стало выгодно. Сидишь дома — занимаешься своими делами, а то и на даче работаешь, — и зарплата идет. Уверен, у каждого из нас на производстве есть знакомые или товарищи по работе, уход на больничный которых происходит строго по графику: либо весной и осенью (дачный сезон), либо при особо напряженных рабочих днях.

Самый же главный вред бесплатной медицины в том, что она приучила наших людей надеяться только на врачей и на лекарства, но ни в коем случае не на себя. Советский человек в огромной своей массе очень любит лечиться, но очень не любит заниматься спортом и закаляться: это хлопотно и требует физических усилий. Ну, а про качество бесплатной медицины и говорить нечего. Бесплатно ничего качественного не бывает. Да и с точки зрения здравой экономики понятие бесплатный — абсурд.

Мне рассказывали про одну американку с уровнем доходов ниже среднего достатка, которая с болью в голосе жаловалась на дорогое медицинское обслуживание. Когда же ее спросили: неужели в Америке человека оставят умирать, если у него нет денег, она ответила: нет, конечно, но в бесплатных и дешевых больницах все так плохо...

У сына Кэрол и Дэвида астма. Я узнал об этом только в самый последний день моего пребывания в Дерри. Я искренне привязался к нему: мы сыграли много партий в настольный теннис, где он слабоват, а вот в баскетбол я, увы, соперничать с ним не смог: техника у него великолепна.

Дэвид занимается компьютерами. Это область производства, где сегодня в Америке особенно много безработных. Как, впрочем, и в строительной отрасли. Мэр Дерри говорила мне, что в их городе безработица составляет около десяти процентов при семи процентах в среднем по США. Это объясняется тем, что здесь нет крупной промышленной индустрии, и потому работу найти труднее.

Кэрол лишь покачивала головой, когда назойливые русские пытались спрашивать о заработках ее и мужа. В Америке вообще-то негласно существует принцип трех «не». Здесь не принято интересоваться национальностью человека, его вероисповеданием и заработками. Но из покачиваний Кэрол головой было ясно, что она считает свои доходы не слишком высокими. Впрочем, понятие о высоких доходах у нас и у них разное. Дэвид с Кэрол путешествовали по Центральной Европе, регулярно выезжают в Канаду кататься на лыжах.

Элементарный пример невозможности механического сравнивания нашего и их уровней жизни привел мне начальник череповецкой милиции Н. Паликов, который побывал в Дерри в тюрьме.

— Да, — сказал он, — питание там кое-кому из нас покажется великолепным. Но мы-то должны исходить из того, что осужденные здесь наказаны по сравнению не с нами, русскими, а с американцами, оставленными на свободе.

Мне пришлось разговаривать с несколькими русскими из тех, кто остался в США. Скажу сразу, никто из них не хочет вернуться обратно. Там, за океаном, они живут сейчас лучше, чем жили в свое время на родине. Но по сравнению с подавляющим большинством американцев они — нищие. Согласны на любую работу, совмещают две-три работы, всегда готовы на сверхурочные, но, увы, первые несколько лет, как правило, это мучения и унижения. Дом, машина остаются мечтами, и не более того.

Мне было очень грустно расставаться с Кэрол и Дэвидом, с Дженни и особенно с Армом, с домом, в котором я прожил полторы недели. Из окна автобуса в ночной темноте я увидел, как Кэрол утирает слезы салфеткой — в Америке не пользуются носовыми платками. Она, как и другие американцы, не раз признавалась мне, что их долго приучали смотреть на русских, как на врагов, а вы, то есть мы, оказались нормальными людьми.

— Приезжайте еще, — сказала мне Кэрол на прощание.

— Дай Бог, — ответил я, не веря в это. — Приезжайте лучше вы к нам в Россию.

— Мы будем копить деньги, — сказала Кэрол.

Моя жена в Череповце пришла в ужас от того, что к нам могут приехать американцы. Да и мне самому было неясно, куда я их пригласил: неужели в свои клетушки-комнаты?

P. S. Книга американских заметок Николая Ненастьева, одну из глав которой мы сегодня опубликовали, скоро выйдет в серии «Библиотечка газеты «Речь».

ВНИМАНИЮ

РУКОВОДИТЕЛЕЙ ПРЕДПРИЯТИЙ, ОРГАНИЗАЦИЙ, СЕЛЬСКИХ И ПОСЕЛКОВЫХ СОВЕТОВ, СОВХОЗОВ И КОЛХОЗОВ!

К сведению граждан!

По территории района (области) проложен нефтепровод Уса-Ухта-Ярославль, по которому производится транспорт нефти под высоким давлением до 60 кгс/кв. см.

В целях обеспечения сохранности и пожарной безопасности магистральных нефтепроводов и его сооружений установлена охранная зона на расстоянии 50 м в каждую сторону от оси нефтепровода и от границ его объектов.

В охранной зоне нефтепровода без письменного согласования с Производственным объединением северных магистральных нефтепроводов категорически ЗАПРЕЩАЕТСЯ:

возводить любые постройки и сооружения, производить горные, строительные и монтажные работы, располагать полевые станы, размещать свалки, устраивать стрельбища, прокладывать дороги, устраивать переезды, разводить костры и т. д.

Виновные в нарушении правил содержания охранной зоны нефтепровода за нарушение правил охраны магистральных трубопроводов подвергаются штрафу или привлекаются к уголовной ответственности.

При обнаружении выхода нефти на трассе нефтепровода примите срочные меры, предупреждающие ее воспламенение.

Немедленно сообщите об обнаружении повреждения в ближайшие исполкомы местных Советов, пожарные части, а также по телефонам подразделений ПО СМН: г. Грязовец, тел. 64-3-31, начальник НПС «Грязовец», 64-3-28, коммутатор, 64-3-29, операторная.

ПРОИЗВОДСТВЕННОЕ ОБЪЕДИНЕНИЕ СЕВЕРНЫХ МАГИСТРАЛЬНЫХ НЕФТЕПРОВОДОВ.

ОРГАНИЗАЦИЯ ПРОДАЕТ

оптом и в розницу:

шоколад (пр-во Израиль)	100 гр.	100 руб.
кофе (пр-во Бразилия)	200 гр.	370 руб.
каша рисовая со свининой, 1 б	500 гр.	51 руб.
горох со свининой, 1 б	1 кг.	57 руб.
икра черная паюсная	1 кг.	1000 руб.
сок апельсиновый	1 пачка	75 руб.
колпаки жигулевские	1 комплект	100 руб.
сгущенное молоко	1 банка	36 руб.

Обращаться: г. Вологда, ул. Менжинского, 47-а. Телефон: 5-53-33.

ФИРМА «КАНОН»

предлагает современное оборудование для магазинов фирмы

InterCommerce

ИНТЕР КОММЕРЦ

— *кассовые аппараты,*

— *электронные весы,*

— *торговые прилавки.*

Наш адрес: Вологда, ул. Мудрова, 33. Тел. 5-68-80.

● АЛКОГОЛЬ МЕШАЕТ ЖИТЬ?

Избавиться от тяги к алкоголю вы можете 27 сентября на однодневном сеансе кодирования по методу А. Р. Довженко. Перед лечением не употреблять спиртное 15—21 день.

Запись по адресу: Вологда, ул. Орлова, 1, каб. 19, тел. 2-90-30, 2-50-55.

Вниманию авиапассажиров!

ВОЛОГОДСКОЕ АВИАПРЕДПРИЯТИЕ

начало регулярные полеты на комфортабельном самолете Ан-28 по маршруту ВОЛОГДА — БЕЛОЗЕРСК и обратно.

Время в пути 30 мин.

Тариф — на уровне тарифа автобуса.

Вниманию всех, кто связан с производством мебели и столярных изделий! Вас выручит

«Мастер»!

Предприятие «ДЕСТАР ЛТД» при крупнейшем в Европе Рязанском станкостроительном заводе принимает заказы на изготовление — с использованием возможностей самого современного оборудования и передовой технологии — деревообрабатывающих технологических линий «МАСТЕР», состоящих из трех станков:

— комбинированного круглопильного,
— фуговально-рейсмусового,
— комбинированного копировально-фрезерного.

Надежные и удобные, производительные и точные,

максимально приспособленные для гибкого производства станки способны удовлетворить самые высокие запросы потребителей.

Заявки примем по адресу: 390022, г. Рязань, ул. Станкозаводская, д. 1, Станкостроительный завод, цех № 14, Предприятие «ДЕСТАР ЛТД».

На все вопросы ответим по телефону: (0912) 53-97-71, 53-96-28.

Фирма «Кириллов» ПРОДАЕТ по безналичному расчету: МАЗ — тягач, выпуск 1980 г., с полуприцепом-фургоном, 200 тыс. руб.; ВАЗ-2101, выпуск 1978 г., 120 тыс. руб.; ЗИЛ-131, выпуск 1981 г., 100 тыс. руб. Весь автотранспорт в нормальном состоянии.

Телефон в Вологде — 2-97-14.

ПОГОДА

В период с 5 по 6 сентября по области ожидается облачная с прояснениями погода, местами небольшой кратковременный дождь. Ветер юго-западный, 5—10 м/сек. Температура воздуха ночью +10—15, местами до +4, днем 20—25 тепла, местами +15.

ФИЛЬМЫ

СЕГОДНЯ И ЗАВТРА ЛЕНКОМ — «9 1/2 недель». Сеансы: 9.40, 11.50, 14, 16.10, 18.20, 20.30.

Территориальный дорожный комитет администрации области с прискорбием извещает о смерти специалиста комитета

ГУБАРЕВА Виктора Петровича

и выражает глубокое соболезнование родным и близким покойного.

● Хотите — верьте...

АДМИРАЛ И ЕГО ХОББИ

Во время своей поездки в Москву я навестил в Черемушках нашего земляка, известного на флоте ветерана-подводника Вадима Константиновича Коробова. Он переехал в столицу недавно из заполярного Североморска, где по сути прошла вся его жизнь, неразрывно связанная с Краснознаменным Северным флотом. От салаги-юнги, приехавшего в годы войны учиться на Соловки, до адмирала флота — таков жизненный путь Вадима Коробова.

В его большой и поучительной судьбе много интересного и любопытного. Командуя подводными атомоходами, он прошел тысячи миль в глубинах Мирового океана, всплывал на Северном полюсе и поднимал флаг Родины на «макушке» Земли, первым осуществлял запуски баллистических ракет с борта подводного ракетоносца... Наверное, не случайно в 70-х годах, в мирное время, Вадиму Константиновичу Коробову было присвоено звание Героя Советского Союза. О большом жизненном пути земляка-флотоводца я подробно рассказывал в «Красном Севере» в очерке «Адмирал».

Однако одна любопытная и интересная деталь из его жизни, как говорится, осталась за бортом. Речь идет о серьезном увлечении или хобби адмирала. А именно — о его отношении к НЛО. Казалось бы, ну что может заинтересовать сугубо военного человека в столь загадочных и неопознанных летающих объектах, которые до сих пор вызывают недоумение и скепсис у многих людей. И тем не менее хочу вернуться к той встрече в Черемушках...

На рабочем столе адмирала я увидел необычный экспонат — конусообразный брус черного металла с блестящими, отполированными гранями. Сверху его венчала маленькая «летающая тарелка».

— Что это за сувенир? — поинтересовался я у Коробова.

— Это не сувенир, а весьма необычный сплав металла, который обнаружен на Кольской земле, — пояснил адмирал.

Мы разговорились. И далее Вадим Константинович продолжил свой рассказ:

— Мой интерес к уфологии родился не на голом месте. За время службы на Севере мы не раз наблюдали странные визиты неопознанных объектов. Причем их фиксировали радары, встречали летчики, наблюдали местные жители. Да и сам я видел их во время ночных рейдов по Баренцеву морю...

Коробов подошел к книжному стеллажу (а его гордость — огромная библиотека в несколько тысяч томов!) и достал карту, несколько книг, в которых детально фиксировались визиты НЛО, разнообразные деяния «пришельцев из космоса». Подробно комментируя их, Коробов попросил меня поднять необычный «сувенир». Это оказалось делом непростым. С большим усилием мне удалось оторвать его от поверхности стола.

— Вот этот странный сплав был обнаружен на одной из дальних кольских сопок. По нашим наблюдениям, ее часто навещали с визитами НЛО. Как начальник штаба Северного флота, я приказал обследовать тот район. На нескольких вертолетах вылетали специалисты и детально исследовали земную территорию.

— И что-то удалось узнать?

— Да. На этой сопке приборы зафиксировали мощное силовое поле, обнаружили следы буровых работ, а главное — совершенно необычный сплав металлов, который как бы вкраплялся в глубь земли. Причем обработка граней металла была выполнена на самом высочайшем техническом уровне и филигранным способом. И столь необычный сплав обнаружен в заполярной и необжитой тундре, куда не ступала нога человека.

Я еще раз внимательно осмотрел диковинный «сувенир» и «тарелочку», которая венчала конус металла.

— Вот таков «подарок» из космоса, — улыбнулся Коробов. — Он выполнен из того самого сплава. А «тарелочку» для экзотики изготовили и вмонтировали моряки-североморцы.

Так я узнал об интересном увлечении адмирала. Он глубоко изучает эту проблему, всерьез занимается уфологией, регулярно бывает на конференциях и выставках, посвященных загадкам НЛО.

— Среди моряков, наверное, есть и последователи, которые увлечены этой проблемой? — спросил я адмирала.

— Безусловно, — ответил Коробов. — Взять, например, известного всем Владимира Ажажу — кандидата технических наук, руководителя Московского центра уфологии. Он моряк-североморец, служил в нашем морском экипаже...

Право, чувство уважения и симпатии вызывают увлеченные люди, которым хочется познать окружающий нас мир, разгадать таинственные ребусы природы.

Аркадий ШОРОХОВ.

Москва — Вологда.

ТВ

Понедельник, 7 сентября

КАНАЛ «ОСТАНКИНО»

До 15.00 — профилактика телецентра. 15.00, 18.00, 00.00— Новости (ежедн.). 16.10 — «Уолт Дисней представляет...». 17.00— На фестивале телепрограмм. 17.15 — Аргументы надежды. 18.25 — «Останкино» представляет... 18.55 — Футбольное обозрение. 19.20 — «НЭП». 19.45, 21.40 — Фильм-спектакль «Поджигатель». 20.45 — Спокойной ночи, малыши (ежедн.). 21.00— Новости. 22.10 — «Бомонд». 22.25 — «Каталог Федерико». 22.45 — «Однако». 23.00 — TV — галерея. 23.30— «Ситуация»: «Белый лебедь». 00.25 — «Душа моя». Док. фильм.

КАНАЛ «РОССИЯ»

До 16.00 — профилактика телецентра. 16.00 — «Третий ангел». 16.30 — Детский час. 17.30 —Там-там-новости (ежедн., кр. субб. и воскр.). 17.45 — «Каждый выбирает для себя...» 18.30 — ОБЛАСТНОЕ ТВ. Меридиан. Мы открываем Америку. Инф. программа. 20.00, 23.00 — Вести (ежедн.). 20.20— Праздник каждый день (ежедн.). 20.30 — «Женщина дня». Худ. фильм. 21.55 — Без ретуши. 23.20 — «Многоточие над «i». Передача 1-я. 23.50 — «Звезды Америки». Выпуск 5-й. 00.20 — Рок-кафе.

ПРОГРАММА «ПЕТЕРБУРГ»

15.30 — «Ваш кумир — какой он?». 17.30, 20.20 — «Факт» (ежедн., кр. субб. и воскр.). 17.35 — Музыка — детям. 17.55 — Мультфильмы. 18.25 — «И вечной памятью двенадцатого года». 19.00 — Большой фестиваль (ежедн.). 19.15 — «Акцент» (ежедн., кр. субб. и воскр.). 19.30 — «Шарабан». 20.00 — «Фантазия». Муз. фильм. 20.45 —«Спорт, спорт, спорт» (ежедн., кр. субб. и воскр.). 21.00 — «Европейский калейдоскоп». 21.35 — «600 секунд» (ежедн., кр. субб. и воскр.). 21.45 — «Гусарская баллада». Худ. фильм. 23.25—«Эхо и нарцисс». Фильм-опера.

7-й КАНАЛ

20.00 — 777. 20.05 —Мультфильмы. 20.30 — Муз. программа. 22.00—777. 22.05 — Худ. фильм «Думай по-крупному».

Вторник, 8 сентября

КАНАЛ «ОСТАНКИНО»

6.00, 9.00, 12.00 — Новости (ежедн.). 6.30 — «Утро» (ежедн., кр. субб. и воскр.). 8.50 — Мультфильм. 9.20 — Худ. фильм «Богатые тоже плачут». 10.05— «Поджигатель». Фильм-спектакль 11.35 — Футбольное обозрение. 12.20 — «Возвращение Будулая». Худ. фильм. 1-я серия. 13.40 — «Семь стариков и одна девушка». Худ. фильм. 15.25 — «Деловой вестник». «Блокнот». 15.45 — И.-С. Бах. «Бранденбургский концерт». 16.00—«Уолт Дисней представляет... 16.50 — Программа ТВ Японии. 18.25 — «Золотые россыпи». 18.50 — «Фермата». 19.15 — Худ. фильм «Богатые тоже плачут». 20.00 — «Тема». 21.00 — Новости. 21.40 — «Хемингуэй». 3-я серия. 23.20 — «Черный ящик». 00.25 — Авторалли «Париж — Москва — Пекин». 00.55 — «Семь стариков и одна девушка». Худ. фильм.

КАНАЛ «РОССИЯ»

8.00, 14.00 — Вести (ежедн.). 8.25 — Время деловых людей (ежедн., кр. субб. и воскр.). 8.55 — Без ретуши. 9.55—«Неопалимая купина». 10.30 — Открытый чемпионат США по теннису. 11.20 — «Сам себе режиссер». 11.50 — Досуг. 12.05 — «Смерть прекрасных косуль». Худ. фильм. 13.40 — Крестьянский вопрос (ежедн., кр. субб. и воскр.). 16.00 —Телебиржа. 16.30 — Программа для дошкольников. 16.50 — Мульти-пульти. 17.00 — Студия «Рост». «Кунгуру». 17.45 — ОБЛАСТНОЕ ТВ. Мультфильмы. Гальские в Череповце. К 150-летию В. В. Верещагина. Инф. программа. 19.00 — Парламентский вестник. 19.15 —На политическом Олимпе. А. Собчак. 20.30 — «Санта-Барбара». 71-я серия. 21.20 — Дороги Пушкина. «Болдинская осень». 22.00 — Арт-бизнес. 22.25 — «Прихватизация по-тихвински». 22.45 — «М. Цветаева в Париже». 23.20 — Спортивная карусель. 23.40 — Балет Санкт-Петербурга. «Коппелия».

ПРОГРАММА «ПЕТЕРБУРГ»

7.40 — Мультфильм. 8.00 — Документальные фильмы. 9.20— «На сцене—В. Ковель». Фильм-концерт. 10.25 — «Фантазия». Музфильм. 10.45 — «Святая обитель». Док. фильм. 11.25 — «Гусарская баллада». Худ. фильм. 12.55 — «Шарабан». 13.25 — «Рокс-галактика». Муз. программа. 14.10 — «Зебра». 15.40 — Мультфильм. 15.55 — «Хорошки». Фильм-концерт. 17.35 — Мультфильмы. 18.05 — «Профессия—журналист». Док. фильм. 19.30— «Вечерний лабиринт». 21.00 — «Ответ». Док. фильм. 21.45 — «Что делать?». 21.55 — Пресс-конференция с начальником контрольного управления при Президенте России Ю. Болдыревым. 22.40 — «Парадоксы музыки». 23.50 — «Вечный муж». Худ. фильм. 1-я серия. 01.10 — «Бувар и Пекюше». Худ. фильм. 1-я серия.

7-й КАНАЛ

20.00—Мультфильмы. 20.30 — Встреча с представителями городской администрации. 22.00 — Информационная программа «Город». 22.15 — Худ. фильм «Сканеры». 23.55 — Муз. программа для мужчин. Видеоприложение к журналу «Плейбой».

Среда, 9 сентября

КАНАЛ «ОСТАНКИНО»

8.50 — Мультфильм. 9.20 — Худ. фильм «Богатые тоже плачут». 10.50 — «Новое поколение выбирает». 11.40 — А. Хачатурян. Сюита из музыки к драме М. Лермонтова «Маскарад». 12.20 — «Возвращение Будулая». 2-я серия. 13.40 — «Здравствуйте, доктор». Худ. фильм. 16.15 — «Уолт Диснэй представляет...». 17.05 — На фестивале телепрограмм. 17.15 — Космический марафон. 18.20 — Док. фильм «Крест отца Александра». 19.00 — Худ. фильм «Богатые тоже плачут». 19.45 — «Большая прогулка». 21.00 — Новости. 21.35 — «Хемингуэй». 4-я серия. 23.20 — «Черный ящик». 00.25 — Спортивные традиции Японии. 01.15 — «Танцы, танцы..».

КАНАЛ «РОССИЯ»

8.55 — На политическом олимпе. А. Собчак. 9.35 —Арт-бизнес. 10.00— Наш сад. 10.30 — Открытый чемпионат США по теннису. 11.20 — Театр России. «Иди ко мне». 12.35 — Программа «Ключ». 12.50 — «Санта-Барбара». 71-я серия. 16.00 — Козырная дама. 16.30 — Играет гитарист Ан. Болотов. 17.00 — Христианская программа. 17.45 — «Дальний Восток». 18.30— ОБЛАСТНОЕ ТВ. Инф. программа. На темы дня. В передаче участвует председатель комитета по управлению госимуществом А. А. Пак. 20.30 — «Санта - Барбара». 72-я серия. 21.20 — Чемпионат мира по авторалли. 21.50 — Программа, посвященная 180-летию Бородинской битвы. 23.20 — «Многоточие над «i». Передача 2-я. 23.50 — Концерт духовной рок-музыки.

ПРОГРАММА «ПЕТЕРБУРГ»

7.40 — Мультфильм. 8.00 — Документальные фильмы. 9.20— «Балерина Галина Мезенцева». 10.35 — «Вечный муж». Худ. фильм. 1-я серия. 11.55 — ТО «Область»: «Новые времена». 12.25 — «Парадоксы музыки». 13.25 — Киноканал «Осень». «Олеся». Худ. фильм. 14.25 — Фильм о Е. Камбуровой. 15.30— «Поехал поезд в Бульзибар». Фильм для детей. 16.35 — Документальные фильмы. 17.35 — Мультфильм. 17.45 — «Золотая рыбка». 18.00 — Футбол. «Зенит» — «Факел». 20.00—ТО «Область». «Барометр». 21.00— «Фаворит». 21.45 — Телеслужба «Чапыгина, 6». 22.05 — «Вечный муж». 2-я серия. 23.30 —«Для души». «Одинокий странник». Мультфильм. «Только ты». Худ. фильм. «Божественная литургия».

7-й КАНАЛ

20.00— Мультфильмы. 20.30— Муз. программа. 22.00 — Худ. фильм «Алмаз с берегов Нила».

Четверг, 10 сентября

КАНАЛ «ОСТАНКИНО»

8.50 — Мультфильм. 9.20 — Худ. фильм «Богатые тоже плачут». 10.50 — Космический марафон. 11.30 — Очевидное—невероятное. 12.20 — «Возвращение Будулая». 3-я серия. 13.25 —«День без числа». Худ. фильм. 13.55 — «Летучая мышь». Худ. фильм. 1-я серия. 16.15 — «Уолт Дисней представляет...». 17.05 — На фестивале телепрограмм. 17.15 — Наш музыкальный клуб. 18.25 — Мультфильм. 18.35 — «...До шестнадцати и старше». 19.15 — Худ. фильм «Богатые тоже плачут». 20.00 — «Портрет на фоне». Грузия. 21.00 — Новости. 21.40 — Худ. фильм «Европа плюс... и плюс... и плюс...». 22.50 — Хоккей. «Динамо» (Москва) — ЦСКА. 00.25 — Программа ТВ Японии. 01.10 — «Летучая мышь». Худ. фильм. 1-я и 2-я серии.

КАНАЛ «РОССИЯ»

8.50 — Программа, посвященная 180-летию Бородинской битвы. 9.45 — Танцевальный марафон. Конкурс бальных танцев. 10.30 — Открытый чемпионат США по теннису. 11.20 — Вечерний салон в утреннем эфире. 12.50 — «Санта-Барбара». 72-я серия. 16.00 — «Россия — Япония: пути сотрудничества». 16.30 — Пилигрим. 17.30, 19.15 — ОБЛАСТНОЕ ТВ. Мультфильмы. Инф. программа. 18.15 — «Панорама приватизации». 19.00 — Парламентский вестник. 20.30 —Криминальные вести. 20.45 —Большой круг. 21.05 — «Санта-Барбара». 73-я серия. 22.00, 23.20 — На политическом Олимпе. 23.20 — Спортивная карусель.

ПРОГРАММА «ПЕТЕРБУРГ»

7.40 — Мультфильм. 8.00 — Документальные фильмы. 9.20— «Василий Меркурьев». Фильм-концерт. 10.40 — «Вечный муж». 2-я серия. 11.55 — Мультфильмы. 12.20 — «Для души». «Одинокий странник». Мультфильм. «Только ты». Худ. фильм. «Божественная литургия». 15.20 — «Кощей Бессмертный». Фильм-опера. 16.50 — Телеслужба «Чапыгина, 6». 17.35 — Мультфильмы. 18.10 — «Гайдар-парк». А. Чубайс. 18.40 — «Мелодии любви». 19.35 — «Япония. Меняющееся общество». 21.00 — «Наш мир». Док. фильм. 21.25 — «Даешь работу?». 21.50 — «Колокол». Худ.-публ. программа. 23.00 — «Для души». «Ты, только ты». Худ. фильм. «Шурале». Фильм-балет.

7-й КАНАЛ

20.00—Мультфильмы. 20.30 — Бизнес-клуб. 21.00 — Муз. программа «Песни в подарок». 22.00 — Худ. фильм «Наемный убийца».

Пятница, 11 сентября

КАНАЛ «ОСТАНКИНО»

8.50 — Мультфильм. 9.20 — Худ. фильм «Богатые тоже плачут». 10.05 — Клуб путешественников. 10.50 — Мультфильм. 11.20 — Наш музыкальный клуб. 12.20 — «Возвращение Будулая». 4-я серия. 13.25 — «Семья». Телефильм. 13.50 — «Летучая мышь». 2-я серия. 16.15— «Уолт Дисней представляет...». 17.05 — На фестивале телепрограмм. 17.20 — Центр. 18.25 — Максима. 18.55 — «Человек и закон». 19.25 — «Приключения Черного Красавчика». 9-я серия. 19.50 — «Поле чудес». 21.00 — Новости. 21.40 — Худ. фильм «Никогда не говори «Никогда». 00.20 — «Музобоз». 01.00 — «Отдыхай».

КАНАЛ «РОССИЯ»

8.55 — Студия «Нота Бене». 9.35 — Мастера. «Улыбка Самойлова». 10.30 — Открытый чемпионат США по теннису. 11.20 — М-трест. 11.35 — Экзотика. 12.35 — Досуг. 12.50 — «Санта-Барбара». 73-я серия. 16.00 — Телебиржа. 16.30 — Поэт Валерий Агафонов. 16.45 — Параллельные миры. 17.45— Господа-товарищи. 18.00 — Уолт Дисней по пятницам. 20.30 — ОБЛАСТНОЕ ТВ. Инф. программа. 21.00 — В мире авто- и мотоспорта. 21.30— Программа «ЭКС». 21.40 — Театральный разъезд. Наталья Макарова и Роман Виктюк. 23.20 — «Давайте разберемся». 23.30 — «Многоточие над «i». Передача 3-я. 00.00 — «Интервенция». Худ. фильм.

ПРОГРАММА «ПЕТЕРБУРГ»

7.40 — Мультфильмы. 8.15 — «Святая Волга». Фильм 2-й. 9.35 — Фильм-концерт о И. Богачевой. 10.35 — «Для души». «Ты, только ты». Худ. фильм. «Шурале»—фильм-балет. 13.35—Мультфильмы. 14.05—«Геннадий Гладков». Концерт. 15.00 — «Театральные истории». 15.50 — «Колокол». 16.50 — «Петербургский коллегиум». 17.35 —«Поп-магазин». 18.10 — Мультфильм. 18.30 — «Телебиржа». 19.30 — «Страницы музыки». 20.00 — «Золотая рыбка». 21.00 — «Музыкальные новости». 21.45 — «Актуальное интервью». 21.55— «Гайдар-парк». 22.25 — «Телеафиша». 22.50 — «Смерть Иоанна Грозного». Спектакль.

7-й КАНАЛ

20.00—Мультфильмы. 20.30 — Программа «Про...». 22.00 — Худ. фильм «Бинго».

Суббота, 12 сентября

КАНАЛ «ОСТАНКИНО»

7.30 — Утро делового человека. 8.30 — Спорт-шанс. 9.00— Как добиться успеха. 9.15 — «Марафон-15» — малышам. 9.40 — Бумеранг. 10.10 — Радио «Труба». 10.40 — «Медицина для тебя». 11.20 — «Браво». 12.20 — «ЭХ». Экологическая хроника. 12.40 — Программа ТВ Японии. 13.35 — На фестивале телепрограмм. 13.55 — «Вторая действительность». Фильм 2-й. 15.25 — Киноправда? Худ. фильм «Кубанские казаки». 17.40 — «Красный квадрат». 18.20 — В мире животных. 19.00 — Мультфильм «Еноты». 19.25 — «Отель «У погибшего альпиниста». Худ. фильм. 21.00 — Новости. 21.40 — «Брейн-ринг». 22.40— «Этот танец огневой». 23.35 — Авторалли «Париж — Москва — Пекин». 00.20 — Памяти Игоря Талькова.

КАНАЛ «РОССИЯ»

8.20 — Документальная панорама. 9.00 — «Мир спорта глазами «Жиллетт». 9.30 — Программа «03». 10.00 — Открытый чемпионат США по теннису. 11.00 — Видеоканал «Плюс одиннадцать». 12.15 — «Как жить будем?». 13.00 — Пилигрим. 13.45 — «Южные Курилы. В чем проблема?». 14.25 «Похищение чародея». Худ. фильм. 16.05 — «Бурда моден» предлагает... 16.35 — «Правда и мифы о водородной бомбе». 17.35 — Виниловые джунгли. 18.05 — Парламентский вестник. 18.20 — «В поисках жанра». Леонид Филатов. 20.30 — Маски-шоу. 21.00 — «Хануссен». Худ. фильм. 23.20 — Программа «А». 00.05 — Открытый чемпионат США по теннису.

ПРОГРАММА «ПЕТЕРБУРГ»

8.00 — Документальные фильмы. 9.15 — «Музыкальные новости». 9.45 — «Когда сдают тормоза». Худ. фильм. 10.55 — «Маэстро, клоун и мы». 11.20— «Фабрика солнца». 11.50—Мультфильм. 12.35 — Киноканал «Осень». «Иван Бровкин на целине». Худ. фильм. 14.15 — «Теледоктор». 14.45 — В эфире —телекомпания «ТС-1». 15.25 — «Ребятам о зверятах». 15.55— «Принцесса и тролль». 16.25 — Мультфильм. 16.50 — Концерт симфонической музыки. 17.30 — «Долгий путь Питирима Сорокина». 18.30 — «Добрая воля». 19.45 — «Горячая линия». 20.45 — «Экспресс-кино» в Хабаровске. 21.00 — «Импровизация». 21.30 — «Семейные истории». 21.40 — «Когда сдают тормоза». Худ. фильм. 23.00 — «Телекурьер». 23.30 — «Эй, люди». Спектакль. 00.55 — «Геннадий Гладков».

7-й КАНАЛ

20.00—Мультфильмы. 20.30 — Муз. программа. 22.00 — Реклама киноцентра «Вологда». 22.05 — Худ. фильм «Биндюжник и король». 1-я серия.

Воскресенье, 13 сентября

КАНАЛ «ОСТАНКИНО»

7.00 — «Час силы духа». 8.00 — Тираж «Спортлото». 8.15 — Мультфильм. 8.35 — Концерт. 9.05 — С утра пораньше. 9.35 — Программа ТВ Японии. 10.05 — «Возможно все». 10.35 — Утренняя звезда. 11.25 — «Это вы можете». 12.05 — Встреча с писателем Э. Лимоновым. 13.05— «Марафон-15». 14.00 — «Метаморфозы живописи». 5-я и 6-я серии. 15.20 — Диалог в прямом эфире. 16.00 — Клуб путешественников. 16.50 — «Панорама». 17.30 — «Телелоция». 17.45 — «Уолт Дисней представляет...». 18.35 — Я. Сибелиус. «Грустный вальс». 18.45 — Новости. 19.00 — «Цунами». Худ.-публ. фильм. 20.00 — Новости кино. 20.35 — Худ. фильм «Мальчики». 22.00 — «Итоги». 22.45 — «Спортивный уик-энд». 23.00 — «Монро и Мадонна». 00.25 — «Видеодром». 00.55 — «Мюнхгаузен-клуб».

КАНАЛ «РОССИЯ»

8.20 — Родники. 9.00 — Хотите, верьте... 9.30 — Открытый чемпионат США по теннису. 11.00 — Мультфильм. 11.25 — Аты-баты... 11.55 — «Уроки космоса». 12.55 — Российская энциклопедия. 14.20 — Мультфильм. 14.55 — «Вас приглашает Виктор Светлов». 15.40 — Театр России. Л. Пантелеев. «Верую». 16.45 — Автогонки. Гран-при «Формула-1». 19.15 — Танцевальный марафон. 20.30 — Спортивная программа. 20.55 — «Клуб «Желтая подводная лодка». 21.25 — «Ночи Декамерона». Худ. фильм. 23.20 — Спортивная карусель. 23.30 — Ночной актерский клуб.

ПРОГРАММА «ПЕТЕРБУРГ»

8.00 — Документальные фильмы. 8.45 — «Слово жизни». 9.20 — «Научись танцевать». Худ. фильм. 10.35 — Мультфильм. 10.45 — «Экспресс-кино» в Хабаровске. 11.00—ТО «Область»: «Новые времена». 11.30 — «Ты приворожила». Фильм-концерт. 12.00 — «Воскресный лабиринт». 14.05 — «Телекурьер». 14.35 — Мультфильм. 15.25 — «Принцесса и тролль». Часть 2-я. 15.50 — «Медитация». Док. фильм. 16.00 —В компании Игоря Владимирова. 16.45 — «Пятый десяток». Спектакль. 18.50 — «Альтернатива». 20.40 — «Антверпен — Петербург». 21.00 — «От и до, но после...». 21.55 — «Десятка». 22.10 — Концерт музыки рэгги. 22.40 — «Оранж ТВ». 23.00—«О-ля-ля». 23.30 — «Дым Отечества». Худ. фильм. 01.05 — «Вы помните, маэстро».

7-й КАНАЛ

20.00—Мультфильмы. 20.30— Муз. программа «Песни в подарок». 22.00 — Худ. фильм «Биндюжник и король». 2-я серия.

● Отовсюду обо всем

ПЯТАЯ СВАДЬБА КОРОЛЯ

В пятый раз женился король зулусов Гудвил Звелитхини. Колоритная брачная церемония 19-летней Нопумелело Мчиги состоялась в его резиденции Ногоме, в 500 километрах юго-восточнее Йоханнесбурга. На бракосочетании присутствовали все супруги короля, кроме последней четвертой, которой обычай запрещает являться на такую церемонию.

ПРАЗДНИК... МОРОЖЕНОГО

В Великобритании прошла национальная неделя мороженого. Многие изготовители и продавцы сладкого десерта провели специальные рекламные кампании и конкурсы, чтобы убедить покупателей съесть лишнюю порцию сверх семи килограммов мороженого, потребляемых в год средним британцем.

По данным британского союза производителей мороженого, это лакомство постоянно хранится в домашних холодильниках у 84 процентов семей. Но хотя трое из каждых четырех британцев считают мороженое одним из «основных продуктов питания», ведомство таможенных и акцизных сборов причисляет его к предметам роскоши и взимает с него налог на добавленную стоимость, которым продовольственные товары не облагаются.

(Из газет).

● Наши новости

Медведев бит не будет

Здорово выступают нынче наши городошники. Они, в частности, завоевали кубок Балтики в Санкт-Петербурге, чемпионом России среди мужчин стал череповчанин Андрей Назаров.

И вот новая приятная весть.

На закончившемся в городе на Шексне первенстве Российской Федерации среди юношей победителем стал восемнадцатилетний мастер спорта Вадим Медведев (Череповец) с весьма приличным результатом — 127 бит на 90 фигур. Достаточно сказать, что второго призера он опередил на семь бит.

В успехах череповецких городошников большая роль принадлежит их тренеру, ветерану вологодского спорта Борису Григорьевичу Назарову.

Николай ПЕТРОВСКИЙ.

Криминальная хроника

Лакомый кусочек

Металлургический комбинат — лакомый кусочек для расхитителей. Не проходит и дня, чтобы здесь что-нибудь не случилось. И вот опять: на третьей нагревательной печи похищена платиновая термотара, а из будки гаража у одного из станов — около трехсот килограммов бывшей в употреблении ртути.

Трое против одного с арбузом

В областном центре, у автобусной остановки на улице Поповича, трое ограбили мужчину. А был у него всего-навсего... арбуз.

Такого еще не бывало

Дорожно-транспортное происшествие, случившееся на 24 километре дороги Тарнога — Костылево, пожалуй, смело можно заносить в Книгу рекордов Гиннесса. Водитель автомашины «Урал» (уточняем — трезвый) совершил наезд на стадо коров местного колхоза «Ленинский путь». В результате оказалось «забито» 26 животных.

Через форточку

Через обычную форточку, которую мы нередко оставляем открытой, совершено проникновение в доме № 8 по улице Тимохина в Череповце. Похищено более ста тысяч рублей. По всему видать, набившие оскомину постоянные предупреждения милиции о соблюдении мер предосторожности с целью сохранности личной собственности кое для кого по-прежнему остаются пустым звуком.

Мошенник из Чечни

Житель Чечни Дудаев под предлогом приобретения сахарного песка завладел в Шексне 36-ю тысячами рублей. На удочку мошеннику попалась не какая-нибудь неграмотная и доверчивая бабуля, а руководитель одной из местных организаций. Дудаев задержан.

Раскрыты преступления

● Задержаны двое граждан, которым будет предъявлено обвинение в совершении краж из киосков «Роспечати» в Вологде.

● Учащийся Грязовецкого техникума взят под стражу за то, что умыкнул бочку с маслом от одного из вологодских магазинов.

● Грабеж вещей у гражданина КНР в Череповце совершили двое рабочих из стройуправления «Прокатстрой-1».

Виктор КАРЕЛЬСКИХ.

Теплый день ● Фотографирует Сергей Жигайлов.

Красный Север

Главный редактор Евгений НЕКРАСОВ

Газета не выходит по воскресеньям, понедельникам и четвергам.

Учредители — журналистский коллектив редакции и администрация области

Регистрационное свидетельство № Т-0013 выдано Тверской региональной инспекцией по защите свободы печати и массовой информации 19 мая 1992 года.

НАШ РАСЧЕТНЫЙ СЧЕТ 467079 в коммерческом банке «Вологдабанк» МФО 108065.

Наш адрес и телефоны:

Справки по редакции «КС» — 2-02-72. Объявления — 2-04-61

160001, г. Вологда, ул. Челюскинцев, 3.

Редакция не всегда разделяет взгляды своих авторов.

Ответственность за достоверность фактов, изложенных в материалах «КС», несут авторы, за содержание рекламы — рекламодатели.

Письма и рукописи не рецензируются и не возвращаются.

Дежурный редактор Петр НЕПРЯХИН.

ОБЛАСТНАЯ ТИПОГРАФИЯ

160001. г. Вологда, ул. Челюскинцев, 3.

Печать высокая. Объем 2 п. л.

Индекс 51080. Зак. 3076.

Тираж — 66420 экз.