РОССИЯ, РУСЬ! ХРАНИ СЕБЯ, ХРАНИ!

Красный Север

Независимая газета — правопреемница издания, основанного в мае 1917 года

● СУББОТА, 15 АВГУСТА 1992 ГОДА ● № 124 (22447) ● Цена номера 2 рубля.

● В зеркале статистики

ТАКИЕ МЫ РАЗНЫЕ

Средние розничные цены на продовольственные товары в госторговле и потребкооперации за июль 1992 года

(цена за 1 кг., руб., коп.)

Наименование товара	Область	г. Вологда	г. Череповец	г. Бабаево	с. В. Устюг	г. Грязовец	г. Кириллов	с. Кичм. Городок
Говядина I категории	82,90	79,79	102,75	79,58	90,25	69,50	77,98	54,00
Баранина I категории	60,93	66,40	—	—	61,80	52,50	63,00	—
Свинина	75,45	69,10	91,88	70,25	81,00	65,00	—	—
Куры (цыплята) потрошеные	77,13	73,75	84,00	84,17	—	69,63	79,50	—
Пельмени	60,86	55,59	—	72,30	—	58,25	55,00	—
Колбаса вареная 1 сорт	124,79	106,50	122,00	129,17	111,60	138,00	142,00	—
Колбаса полукопченая I сорт	162,20	157,08	184,83	147,00	150,00	191,50	137,00	—
Масло сливочное	232,90	231,41	201,22	—	230,70	190,00	290,50	234,00
Масло подсолнечное	53,40	54,00	51,30	60,00	48,00	50,00	—	48,05
Маргарин столовый	74,69	71,72	—	49,50	85,73	83,00	78,50	76,50
Молоко пастеризованное 3,2—3,5% жир.	16,32	21,30	16,37	16,80	14,22	14,70	13,50	—
Кефир нежирный	11,43	9,70	—	15,00	—	—	9,60	—
Сметана	65,50	77,44	66,00	65,00	49,12	73,50	57,25	77,43
Творог нежирный	33,34	37,70	39,60	29,50	—	—	—	25,60
Сыр сычужный твердый	140,23	130,63	—	131,25	172,73	145,00	155,00	—
Сахар-песок	55,25	51,60	56,33	—	—	50,00	16,00*)	96,50
Хлеб:								
Ржано-пшеничный	9,26	10,00	9,44	9,40	—	—	8,89	8,78
Пшеничный из муки в/с	13,88	16,33	—	13,50	9,04	16,80	13,00	14,80

*) По талонам

В июле этого года по сравнению с июнем стали дороже почти все продукты питания. Говядина в среднем подорожала на 5 рублей 30 копеек, свинина — на 19 рублей 15 копеек, куры — на 15 рублей 44 копейки. То же самое и по остальным продуктам (колбаса вареная, масло сливочное, сыр). Удешевление цен в основном наблюдалось в городах Череповце, Бабаеве, Грязовце, Кириллове.

В таких районных центрах, как Кичменгский Городок, Сокол, Харовск, не наблюдалось в июле поступления баранины, свинины, кефира нежирного.

Анализ наблюдений за динамикой цен в области позволяет сделать вывод: цены потребительском рынке продовольственных товаров продолжают расти.

ОБЛАСТНОЕ УПРАВЛЕНИЕ СТАТИСТИКИ.

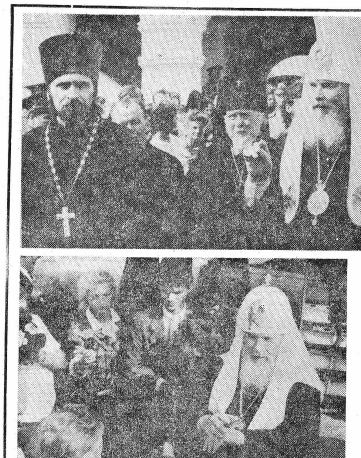

«МЫ ДОЛЖНЫ СТАТЬ ПРОСВЕТИТЕЛЯМИ»,—

сказал, открывая Международный Сергиевский конгресс и конференцию, Патриарх Московский и Всея Руси Алексий II.

Приезд в Вологду Первостоятеля русской православной церкви взволновал всех: и верующих, и неверующих. Причин тому множество, у каждого своя. Одна из главнейших — в личности Святейшего патриарха. Время раздора и всяческих метаний оставляет современного человека как бы без идеалов, без жизненно необходимых духовных опор, без авторитетов. Возможность, пусть и кратковременная, духовного контакта с одним из самых авторитетных и уважаемых людей России обещает обретение временно утраченной жизненной перспективы. Каждому — своей, всем нам — осознанной, сформулированной, общенациональной. Такой, что непременно укрепит в тяготах и заботах каждого дня.

Приезд Патриарха, участников и гостей конференции, первые встречи, диалоги подтвердили важность и значимость происходящего в эти дни на нашей земле. Короткие выступления на торжественном открытии конгресса в Спасо-Прилуцком монастыре удивили емкостью, глубиной и искренностью.

Алексий II говорил о том, что никто из нас не может снять с себя вину за то, что происходит с Отечеством нашим. В сложное время испытаний силы народа нуждаются в укреплении. Возрождение русской духовности предполагает, что все мы должны стать просветителями. «Наш путь — не путь злобы. Наше оружие — истина Христова,— сказал Патриарх.

Архиепископ Вологодский и Великоустюгский Михаил мудро подметил, что на Руси всегда высоко чтили своих святых, но не торопились подражать им в жизни, объясняя свою слабость тем, что онидеи на другого таста. Между тем смысл этой и подобной встречи и в том, чтобы подражание святым стало естественным для человека.

Глава администрации области Н. М. Подгорнов заметил, что вера всегда была и будет началом объединяющим. В наших бедах и кризисах есть смысл уповать лишь на культуру.

Заместитель председателя Российского фонда культуры Олег Карпухин напомнил собравшимся известную мысль историка Ключевского о том, что нельзя духовно разбудить, можно к духовности только приобщить».

Первый день совместной работы закончился Всенощным бдением. Люди, пришедшие в храм, искали свой путь к Богу и истине.

Наталия СЕРОВА.
Фото Е. СОКОЛОВА.

● В администрации области

И СНОВА О ПОЖАРАХ

Постановление от 13.08.92 № 420

О введении чрезвычайного положения в лесах и на торфоболотах области

В связи с создавшейся чрезвычайной пожарной опасностью ПОСТАНОВЛЯЮ:

1. Ввести с 11 августа 1992 года на территории области чрезвычайное положение и запретить гражданам доступ в леса, на болота, лесные реки и озера, а также разведение костров в лесах, на лугах, полях, дачных участках, берегах рек и озер, разбивку палаток, устройство ночлегов и стоянок транспорта в лесу и на лугах.

2. В соответствии с постановлением администрации области от 21.01.92 № 46 «О мерах по усилению противопожарной охраны лесов и торфяных месторождений в 1992 году» главам администраций районов и города принять оперативные меры по мобилизации рабочей силы, транспортных средств и техники, пригодной для тушения пожаров, с предприятий, колхозов, совхозов, организаций и воинских подразделений, выдавая на привлечение техники мобилизационные предписания. Привести в полную готовность имеющуюся пожарную технику, пожарно-технические средства и установить круглосуточное дежурство. Организовать питание и медобслуживание людей, занятых на тушении лесных пожаров.

3. Руководителям предприятий, учреждений и организаций прекратить выделение в особо пожароопасный период транспортных средств для организации поездок людей в лес, сбора ягод, рыбной ловли и для других целей, не связанных с производственной необходимостью.

4. Сроки открытия летне-осенней охоты определить, исходя из условий пожарной опасности, а разрешенные виды охоты временно приостановить до отмены чрезвычайного положения.

5. Штабу гражданской обороны области:

организовать привлечение войсковых подразделений в количестве 200 человек и 15 единиц высокопроходимой техники для создания заградительных полос и тушения лесных пожаров, при необходимости дополнительно привлечь людей и технику;

обеспечить формирование и развертывание невоенизированных подразделений для тушения пожаров.

6. Управлению внутренних дел области (Головин Н. В.) направить большую часть личного состава районных и городских отделов внутренних дел для организации патрульной службы в пожароопасных местах.

7. Областному военному комиссариату (Канищев Н. И.) организовать привлечение вертолетов воинских частей для доставки людей на тушения лесных и торфяных пожаров.

8. Комитету по сельскому хозяйству и продовольствию администрации области (Шамигулов Ф. Ф.), объединению «Вологдагроф» (Степанов В. В.), объединению «Вологдамежхозлес» (Кратов П. Е.), производственному объединению «Вологдалеспром» (Сивков Ю. И.), объединению «Вологдалесхоз» (Носков Л. А.), колхозам, совхозам и торфопредприятиям организовать ликвидацию пожаров в закрепленных за ними лесах и торфяных болотах.

9. Транспортным организациям вне очереди предоставлять билеты работникам лесной охраны и рыболовам, следующим на тушение лесных пожаров и обратно.

10. Контроль за выполнением настоящего постановления возложить на заместителя Главы администрации области Микконена Р. П.

Глава **администрации области** **Н. М. ПОДГОРНОВ.**

Приглашаем на пресс-конференцию

Пресс-центр администрации области сообщает, что очередная пресс-конференция состоится 19 августа с. г. в 16 часов в малом зале заседаний областного Совета народных депутатов по адресу: ул. Герцена, 2, второй этаж.

Тема пресс-конференции «С чем идем в новый учебный год?»

В работе ее примут участие: заместитель главы администрации области Е. А. Поромонов, начальник управления народного образования А. Н. Горячкин, его заместители.

Для участия в работе пресс-конференции приглашаются журналисты областных, городских, районных и многотиражных газет, областного, городского телевидения и радиовещания, корреспонденты центральных средств массовой информации, руководители пресс-центров предприятий и организаций, лекторы общества «Знание», народные депутаты, словом, все, кого интересуют проблемы нашего народного образования.

ПРЕСС-ЦЕНТР АДМИНИСТРАЦИИ ОБЛАСТИ.

Американское имя для Настеньки...

Три фотографии на моем столе. На них запечатлены малыши, из-за которых идут сейчас разговоры по всей области. А положили им начало две передачи радиотелекомпании «Вологда», разнесшие весть о том, что трех воспитанников Вологодского Дома ребенка хотели усыновить и удочерить в американские семьи, но, мол, «бюрократы» из управления образования областной администрации не позволили сделать этого благородного дела.

Содержание и тон передач навязчиво внушали радиослушателям: вот есть на свете сердобольные добрые американцы, готовые взять к себе мелолетних русских больных детей, от которых отказались их родители, обеспечить им прекрасные условия жизни, соответствующее воспитание, высококлассное лечение и т. д. и т. п., чего, естественно, в России им никогда не получить. Говорилось и об инициативе некой американской фирмы, взявшей на себя все расходы по этому гуманному акту, о деятельности и бескорыстии представителя этой фирмы в Вологде — врача Григория Исааковича Гиндина.

А ведь действительно, ну почему бы не откликнуться на столь благотворительную инициативу? Разве плохо, если идут люди, пусть и иностранцы, навстречу нашей общей беде. Сколько их таких брошенных больных детей, лишенных родительской ласки, влачат жалкое существование на своей родной земле. Может, там, за океаном, им будет лучше, и обрятут они настоящий отчий дом?

Лично у меня нет сомнений, что деятельность благотворительной американской корпорации «Гавайи Интернешнл Чайлд Плейсмент энд Фэмили Сервисез», которая заключила с управлением образования договор на гуманитарное сотрудничество, и ее представителя в Вологде преследовала только чистые, светлые цели. Но почему же тогда стеной претыкания оказалось в этом само же управление образования. А его сотрудник— ведущий специалист по охране прав несовершеннолетних В. А. Головкина вообще стала противником деятельности представителя корпорации, стремившегося помочь обрести крохотным вологжанам новую семью, новую жизнь, новую Родину.

Не вдаваясь в пространные рассуждения, сразу приведу выдержку из телеграммы Министерства образования Российской Федерации, отправленную на места.

«Вызывает большую озабоченность поступающая информация о том, что представители частных фирм, посредники из числа граждан России обращаются в детские дома для подбора детей на усыновление в семьи иностранных граждан. Нередки случаи, когда представители частных фирм не имеют лицензий на право заниматься международным усыновлением и допускают нарушения при оформлении соответствующих документов, что может повлечь отмену усыновления...»

В ней так же подчеркнуто, что оформляются документы только через инспекторов по охране прав детства и лицами, имеющими на то разрешение консультативно-правового агентства «Права ребенка», созданного при Министерстве.

Значит, не случайно появился этот документ, значит, были на то веские причины.

Сгущать краски не стану. Но в западной и российской прессе уже не раз появлялись материалы, рассказывающие о легальном и нелегальном бизнесе на детях. Известны случаи, когда в те же США из стран третьего мира подпольно «экспортировались» малыши, чтобы стать потом живыми донорами внутренних органов для больных богачей.

СЛОЖНАЯ ТЕМА

Конечно, сейчас мы говорим только об усыновлении детей иностранцами на законных основаниях. Кстати, для них сделана эта обходится недешево. Обычно американские семьи платят от 10 до 12 тысяч долларов агентству в США и 2 тысячи брокеру в дополнение к 1000-долларовому пожертвованию за каждого усыновленного ребенка. Эти сведения взяты из газеты «Мы». По другим данным, акт усыновления обходится американцам до 40 тысяч долларов.

В последнее время внимание иностранных агентств и фирм приковано к России — усыновление русских детей обходится дешевле, чем из других стран. В крупных городах их деятельность сталкивается с трудностями—инструкция Министерства образования по усыновлению детей в семьи иностранцев за границу все же как-то позволяет гарантировать, что русские дети действительно обретут настоящую семью. Поэтому внимание «фирмачей» переключилось на провинцию, где на местном уровне еще происходит оформление усыновления, а незнание действующего российского законодательства по вопросам усыновления за границу оставляет возможности для злоупотреблений и коррупции.

И в Вологде уже бывали представители частных фирм. Первой «спотыкнулась» о принципиальность в вопросах усыновления, проявленную работниками управления образования, некая фирма «Глобус», уже известная тем, что не выполнила свои обязательства, дающих возможность органам опеки и попечительства контролировать положение усыновленных русских детей в иностранных семьях.

Но давайте вернемся к благотворительной корпорации «Гавайи Интернешнл Чайлд Плейсмент энд Фэмили Сервисез», о которой мы упоминали. Действительно, отделом семейной службы Департамента социальных служб штата Гавайи ей выдано свидетельство, подтверждающее право организовать помещение детей в приемные семьи. Это свидетельство выдано 1 июля 1991 года и имело силу по 1 июля этого года. Доверенность же, выданная корпорацией ее представителю в Вологде Г. И. Гиндину на право вести переговоры от ее имени с заинтересованными организациями России и подписывать документы нефинансового характера, продлевает почему-то этот официально, установленный срок до 31 декабря 1992 года.

Только не это смутило работников управления образования. Представитель корпорации без их ведома посетил Вологодский Дом ребенка, осмотрел двенадцать больных малышей и отобрал троих из них для усыновления в американские семьи, хотя и не имел на это права. В спешке они запрашивали доверенность на право вывоза детей за границу. А ответи их в Америку брался сам Г. И. Гиндин.

Несмотря на существующие правила, руководство Дома ребенка позволило провести этот отбор: позиция главного врача — отдать этих ребятишек за границу. Может, она заинтересована в этом? Ведь ни для кого не секрет, что детским домам заинтересованные фирмы предлагают за их ребятишек гуманитарную помощь в виде товаров, импортных лекарств, оборудования. Правда, не всегда эти обязательства выполняются.

— Законом не запрещается усыновление детей иностранцами, но это должно проходить в установленном для всех порядке, — говорит В. А. Головкина. — Нам же по сути дела были представлены лишь документы, подтверждающие согласие будущих приемных родителей из Америки. Даже для российских граждан есть препятствия для усыновления. А тут даже не известно, кто будет усыновлять, к кому и куда попадут наши больные дети. Допустить такое «усыновление» мы не могли. Это было бы равносильно разрешению неприкрытого вывоза частным лицом маленьких граждан России за границу, лишения их законодательной защиты, уже не говоря о каком-то контроле за условиями их воспитания и лечения в Америке.

Представьте, что те же трое больных детей из Вологодского Дома ребенка все-таки попадут в Америку, будут воспитываться в хороших семьях. Только кто защитит ребятишек в случае нарушения их прав? По законам США, несмотря на усыновление, они не являются гражданами этой страны и до совершеннолетия — 21 года не могут обращаться в соответствующие органы за защитой. Покидая Россию, они остаются ее гражданами, получив российское гражданство с момента своего рождения, и не лишатся его до 18 лет. Но смогут ли они апеллировать к нашим законам? Не смогут! Органы образования, которые наблюдают за положением усыновленных на подведомственных им территориях, так же не в состоянии обеспечить контроль и защиту этих детей. Значит, русский ребенок фактически будет находиться только в полной власти американской семьи.

Одной из девочек — маленькой Настеньке, отобранной в Дома ребенка для отправки в Америку, уже было уготовано новое имя — Кристина. На этот раз она не уехала в далекую страну. А через месяц, через год? Вот, может быть, придет завтра из высших органов власти письмо, разрешающее простые сделки по усыновлению иностранцами русских детей, и увезут ее навсегда из России. Значит, станет Настенька Кристиной, а может, Луизой или Мэри и забудет свое настоящее имя.

Нет, я не против, чтобы добрые, хорошие люди из богатых стран назвали своими детьми наших сирот. Ну а как же мы, россияне, неужели нашими общими усилиями, силой государства не сможем обеспечить таким детям счастливую жизнь, обрести семью на своей исконной родине.

Никто не знает, как положится судьба той же крохотной Настеньки. Но мне очень хочется, чтобы она счастлива на родной земле, чтобы обрела здесь свою новую семью. Чтобы с гордостью могла сказать потом: «Я — русская».

Владимир РЫБНИКОВ.

P. S. Пока готовилась статья, стало известно, что удочерить маленькую Настеньку изъявили желание семья волжан. Ее в Америку не отвезут...

● 01 сообщает

КУБОК РОССИИ РАЗЫГРЫВАЕТСЯ В ВОЛОГДЕ

Вчера на стадионе подшипникового завода начался розыгрыш Кубка России по пожарно-прикладному спорту. А накануне вечером на стадионе «Динамо» состоялось торжественное открытие соревнований. Хозяева хорошо к нему подготовились, встретили гостей хлебом-солью, концертом, оркестром, выпустили к празднику красочную программу-буклет, отпечатали пригласительные билеты.

Кубок России — действительно праздник. Впервые он был проведен в прошлом году во Владикавказе, но как бы пробный: на соревнования съехались спортсмены преимущественно из южных областей. Нынче география расширилась. В Вологду приехали победители и призеры зональных соревнований 1992 года — команды из Коми республики, Астраханской, Владимирской, Калужской, Тюменской, Ульяновской и Челябинской областей, города Москвы, Иркутского пожарно-технического училища.

Нашу команду тренирует мастер спорта А. И. Никитин. Лидер — мастер спорта Георгий Голуков из Вологды и еще пять кандидатов в мастера спорта будут защищать честь области среди мужчин. Их поддержат пятеро школьников, занимающихся в секции пожарно-прикладного спорта общества «Динамо».

Соревнования начались преодолением 100-метровой полосы с препятствиями и подъемом по штурмовой лестнице на 4-й этаж учебной башни. Сегодня в 10 утра — подъем по выдвижной трехколенной лестнице, а 16 часов—пожарная эстафета. Завтра утром — боевое развертывание и торжественное закрытие соревнований.

И. ВЛАДИМИРОВ.

На снимке: торжественное открытие соревнований «Кубок России».

Фото С. ЖИГАЙЛОВА.

Подписание номера по графику — в 21.30.
Номер подписан в 20.40.

ЛИЧНЫЙ ВЗГЛЯД

Даже тому, кто сам работает в прессе, не удается до конца освободиться от влияния созданного талантливым тележурналистом образа, как говорят, и точно понять. Кто он в жизни? Каков на самом деле?

Когда приходится что-то слышать о Невзорове — оценивают всегда его одного. Совсем недавно заговорили о его партнере Гуляеве. Почти все не упоминают, что есть НТК, редакция, команда, профессионалы, без взаимодействия с которыми один Невзоров не сумел бы так мощно и точно работать. Не знал об этом и я, не задумывался.

Конечно, впечатлений от работы Невзорова и его группы много. И данные заметки это лишь фрагмент из их жизни. Не уверен, что всем это придется по вкусу, но оценивал я невзоровскую команду только исходя из профессионального интереса.

СТИЛЬ ЖИЗНИ — СТИЛЬ РАБОТЫ

Первое, с чем довелось столкнуться на Чапыгина, 6 — с НТК. По опыту многих редакций и ТВ и газет знаю — с раннего утра никто не рассчитывается. Работа начинается неспешно и не всегда результативно. Появление в 7 с небольшим в гулких и пустых коридорах ЛенТВ подтверждало, что и здесь все как везде.

Но — не для всех! В маленьких, тесных комнатках НТК все в сборе, все готовы к работе. Вернее, уже работают. В 8.00 появляется Невзоров. Начинается стремительная и жесткая планерка (5-10 минут). Разбирают вчерашний выпуск, планируют работу на день. В сборе все три съемочные группы, каждой предлагается четкий маршрут, короткое напутствие шефа, и в дорогу. На планерке мы не присутствовали, слушали в соседнем закутке. Для себя отметили дружелюбие и уважительное отношение строгого, жесткого Невзорова к коллегам-операторам, ассистентам, редакторам. Он видел в них отличных работников и своего отношения к ним не скрывал.

Мы — в «рафике», несемся по улицам, выслушиваем новые адреса происшествий и бед, едем, с хода снимаем. Но этому сырому материалу предстоит еще долгая дорога к эфиру, и даже для нас, все видевших на экране, не обходится без сюрпризов. Оказывается, в первый день мы не угадели, как Невзоров работает с фактом, с ситуацией, с происшествием. Почему снимает то, что снимает, и пробегает мимо, как нам показалось, очень выигрышного материала.

Он выстраивает какие-то свои версии и за пустяком, на который никто не обратил внимание, угадывает что-то серьезное. И тут же размотает скрытую даже от проницательного наблюдателя драматургию жизни. Реакция точная, безошибочная, как у боксера на ринге. Наблюдая за Невзоровым в деле, я не обнаружил ни одного случая, чтобы он пропустил удар. Отбивает все, иногда бравирует, играючи.

Оказавшись в позиции наблюдающих, мы видели и ситуацию, и группу, и Невзорова одновременно. Удивлялись неожиданному впечатлению. Неужели его все любят? Получалось, что так. Почти везде мы оказывались в лодоской коридоре и передвигаться в его фарватере приходилось быстро, иначе — потеряешься.

Наблюдая Невзорова, подумал: отчего же его некоторые так не любят? Не только ведь оттого, что профессионал, точный, осторожный, бесконечно уважающий Уголовный кодекс, то, что дается в эфир, проверяется и перепроверяется, с ним не поспоришь в суде в свою пользу.

Рискну предложить свою версию нелюбви. Он раздражает постоянно еще и тем, что работает так, как большинство из нас не может, не хочет, не умеет. Работает с 8 до 23, на износ, и не падает. Более того, находит в таком стиле работы и жизни удовольствие, радость и, как показалось, покой. Отсюда и его личная яростная нетерпимость к лентяям, неумекам, разболтанным и создающим видимость работы.

Таких в НТК «600» просто нет. Не задержаться здесь тем, кто на работе привык кайфовать и прохлаждаться. За чайком с сигаретой. Здесь — работают. Значит, эффективно работающий Невзоров просто физически неприятен многим неработающим.

Суммируя наши открытия, пришли к выводу: успех команды и ее лидера — в любви и преданности делу, в умении, дерзости, спокойствии и выносливости. Когда у каждого в общем деле свое место и свой маневр — успех дела обеспечен. Вспоминая встречи с Невзоровым и Гуляевым, их товарищами по НТК, испытал настоящую зависть оттого, что не работаю там сам. Надеюсь, пока...

Владимир ГУРИНОВИЧ.

Санкт-Петербург— Вологда.

ЗЕРКАЛО ВЕЕ КЛИО

С гривенником... за покупкой

Куда идем мы с пятачком — большой, большой секрет. А вот если в кармане уже гривенник, то тайны из своего путешествия по торговым точкам — не держим. Направляемся прямо в Вологодский университет и делаем серьезную покупку.

Думаете, шутим. Нет. Оказывается, в наше время еще можно с десятью копейками что-то купить в магазине. И даже получить с гривенника сдачу в кассе — целую копейку. Если не верите, то проверьте — в хозяйственном отделе универмага продается за девять копеек электророзетка потолочная — нужная в хозяйстве вещица.

Денежек этого товара мы в городе не нашли. Если кому-то известно, куда все же можно сходить с пятачком, то сообщите. А уж мы из этого большого секрета делать не станем.

Владимир АФАНАСЕНКО.

«Металлолом»... на постаменте?

В памятнике - самолете, установленном на постамент в первом микрорайоне 23 подшипникового завода, писались в газете не раз. Последнее сообщение о том, как превращается он потихоньку, просите, в отхожее место, у властей прозябающих в городе никакого отклика не нашло. И продолжается неприглядно, но все заметнее, осквернение памяти нашего прославленного земляка, знаменитого на весь мир авиаконструктора С. В. Ильюшина.

Без летчиков самолет «Ил-28», который украсил последнюю стоянку на родной земле авиаконструктора, как символ признания заслуг Ильюшина, давно стал терять свой горделивый облик. Сначала пропадали мелкие детали его фюзеляжа, потом юные и взрослые любители авиации добрались до кабины. А недавно появились на самолете надписи, не имеющие отношения ни к самолету, ни к его создателю. Последние лиц внесли новые изменения в внешний вид машины. Теперь стоит она на постаменте вообще без фонаря кабины пилота.

Если так будет продолжаться, то через год может остаться от памятника-самолета один каркас, ведь что ни говорите, а в дефиците нынче цветные металлы. Это для некоторых дороже памяти...

Виктор ОГНОВЕНКО.

● Проблемы потребкооперации

Взамен—отличная обувь

Да, это тоже обмен. Но вполне цивилизованный, так сказать, на долговременной договорной основе.

Договоры заключает потребительская кооперация и крупные кожевенно - обувные предприятия. Кооператоры поставляют кожевенное сырье, взамен получая обувь.

Так, вологодское предприятие «Заготпромсервис» заключило договор с совместным русско - германским «Ленвестобъединением» и с крупным кировским комбинатом «Коминтерн». Многие районные заготконторы имеют соглашения с другими предприятиями соседних областей. В основе же—обоюдная заинтересованность. Тот же «Заготпромсервис» отправил нынче в адрес обувщиков свыше пяти тысяч шкур крупного рогатого скота, лошадей, свиней и даже лося.

Разумеется, заготовка кожсырья становится важной статьей дохода. И ещё, что очень важно при нашем дефиците, кооператоры получили по одну тысячу пар женских и мужских туфель из натуральной кожи. Часть этой продукции идет на поощрение лучших заготовителей. Ведь мало кто откажется купить петербургскую обувь типа «Саламандра».

И все-таки возможности для расширения такого сотрудничества далеко не исчерпаны. Посудите сами. Крупного рогатого скота в области свыше полумиллиона голов. Плюс четверть миллиона овец. Лишь коров на фермах колхозов и совхозов и в подворьях крестьян без малого триста тысяч. А ведь каждая, как правило, ежегодно дает теленка.

Наконец-то можно выбирать

Магазины вологодского «Горсоюза» и оптово-розничного торгового предприятия «Вологодское» на улице Ленина по соседству. И, как водится в условиях конкуренции, цены на продукты у них нередко стали разные. Наконец-то покупателю можно воспользоваться правом выбора!

Буквально на днях помидоры в магазине ОРТО продавались по сорок рублей за килограмм, в соседнем магазине — за 26.

Ничего удивительного! Цены ведь зависят от того, насколько скоропорсто и умело заготовители смогут закупить товар.

В магазине ОРТО капуста из совхоза «Кубенский» сегодня стоит 22 целковых, а у соседей — всего тринадцать. Может, эта ранняя капуста с кевлом-то изволнов? Мы специально позвонили на базу и узнали, что ранняя капуста, поступившая из Подмосковья, — отличного качества. Нитраты? Всего 78 миллиграммов на килограмм, в десять раз ниже, чем предельно допустимые нормы. Продукт, можно сказать, диетический, ему бы самый паз быть в столовой больницы или детсада.

Да, хорошо, когда в нашей жизни появляются хотя бы самые малые признаки цивилизованного рынка. И тут, думается, совсем бы не помешала реклама. Честная, спокойная, ненавязчивая. Покупателям она бы помогла быстрее сориентироваться, сэкономить немало времени и денег.

Печальный рекорд

До рекордной отметки нынче потребительская кооперация снизила заготовки продуктов животноводства. На первое августа закуплено в личных подворьях населения всего 286 тонн молока, что составляет около десяти процентов объемов заготовок семи месяцев 1991 года. Почти вдвое снизились и закупки мяса.

В чем причины? Назовем две, главные.

Подчас некуда сбыть и то, что заготовлено. К примеру, Харовская заготконтора, как не может реализовать семь тонн сливочного масла по цене 180 рублей за килограмм. Подобные примеры не единичны.

Вторая причина — владельцы скота не горят желанием сдавать продукцию. Невыгодно! Прежде ведь они отоваривались всегда дефицитными на селе комбикормами. Нынче есть только годы на них, самих же комбикормов нет, и пока не обещают. В течение всего года продано 550 тонн, кстати, закупленных по бартеру. Год-два назад счет реализованных на селе владельцам скота концентрированных кормов шел на десятки тысяч тонн.

● Горят леса и торфяники

БОЛЬНО КЛЮЕТСЯ КРАСНЫЙ ПЕТУХ

Китайская пословица гласит: кто дважды спотыкулся на одном месте, тот достоин презрения. Мы спотыкаемся куда чаще и больше. Выдастся лето посуше и пожарче и — горим, братцы, горим. Пожары в первую очередь уничтожают едва ли не главное наше богатство — лес. Вот и нынче дело дошло до того, что пришлось создавать чрезвычайную комиссию.

Особенно тревожная обстановка сложилась в Череповецком, Междуреченском, Шекснинском районах, но опасное всего, как ни странно, в Вологодском, вблизи областного центра, напичканного полномочным начальством и тяжелой техникой.

За охрану леса в первую голову отвечают работники лесного хозяйства. И нельзя сказать, что они не стараются выполнять свои обязанности. Но силенок у них маловато. А колхозы, совхозы, иные сельскохозяйственные и не сельскохозяйственные предприятия и организации озаботились лишь тогда, когда дыма начинает застилать окна контор.

На 10 августа в области насчитывалось 43 непотушенных пожара. Как с ними борются? Вот примеры из Междуреченского района. В колхозе «Заветь» лесной пожар локализовали, но контролируют, пазгореться ему не позволят. В пятницу, 7 августа, вроде бы справились с крупным возгоранием в совхозе «Междуреченский». Сделали это в основном местные мелиораторы. И... разъехались на выходные по домам. А тут подул ветер. Полыхнуло пламя с новой силой, перекинулось через созданную людьми минерализованную полосу, и пошло.

В Шекснинском районе три пожара в лесах. Один вдоль трассы ВЭП. Отсекли казалось бы, огонь от лесных массивов. Но там поломались сразу три трактора, в рабочем состоянии остались только два. Что-то будет. Там же, в колхозах «Заря» и имени Калинина, дадено горят осушенные торфоболота. Техники мало. Колхоз выделяет бочку с водой...

Обо всем этом шел разговор на оперативном совещании, которое провел председатель комитета по сельскому хозяйству и продовольствию администрации области Ф. Ф. Шамигулов. На редкость деловым и кратким было совещание. Проанализированы причины малоэффективной борьбы с огненной стихией. Решено определить ответственных за противопожарные мероприятия во всех крупных объединениях, как агрохимия, мелиорация, а другие сельскохозяйственных и городских структурах, располагающих большим количеством высокопроходимой гусеничной техники. Очаги пожаров предписано опахивать, устанавить возле них круглосуточное дежурство людей и техники. Даны задания агроснабу — по запчастям, облпотребсоюзу — по обеспечению борцов с пожарами чтобы бы сигаретами. Решены острые вопросы финансирования противопожарных работ, в то ведь Сокольский район, имеющий немало лесов, вообще не патрулируется авиацией с воздуха — нечем платить летчикам. И еще решено наложить запрет на посещение лесов грибниками и ягодниками до отмены в области чрезвычайного пожарного положения. И за каждый пожар вплоть до его локализацию и ликвидацию, теперь кто-то будет отвечать лично. Думается, такие меры должны оздоровить обстановку.

В. ВАНИН.

ДЕЛОВЫЕ ИНТЕРВЬЮ

ОБУЗДАТЬ МОНОПОЛИСТА

Владимир Иванович Михайлов, глава Сямженской районной администрации, — оптимист от природы. Во всяком случае сам он так себя называет. Михайлов — не новичок в районе. Славу расторопного и инициативного руководителя он снискал еще будучи директором районного ремонтно-технического предприятия. Наравне с производственными заботами его волновали и социальные. О нем говорили: руководитель «все для людей». По всем меркам выходило — лучшей кандидатуры для районной главы не сыскать. Но нынче оптимизма у Владимира Ивановича не то чтобы поубавилось, но... Повторить в масштабе района то, что он делал в РТП, да еще в ходе экономических реформ оказалось ох как не просто. С этого «не просто» и началась наша беседа.

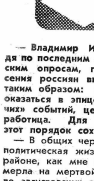

— Владимир Иванович, судя по последним социологическим опросам, главные опасения россиян выстраиваются таким образом: как бы не оказаться в эпицентре «горячих» событий, цены и... безработица. Для сямженцев этот порядок сохраняется!

— В общих чертах да. Хотя политическая жизнь в нашем районе, как мне кажется, замерла на мертвой точке после августовских событий прошлого года. Но всяком случае у нас ни одной партии не зарегистрировано, да и нет желающих вроде и нет вакансий. Источники возможной социальной, политической напряженности проглядываются в другом. И это как раз: цены, угроза безработицы и, я бы еще прибавил, — следствие проводимой аграрной реформы.

— Вы имеете в виду взаимоотношения колхозного крестьянства и нарождающегося фермерства!

— Да, у нас 26 крестьянских хозяйств официально зарегистрировано. И отношение к их владельцам неоднозначное. Даже у меня самого. Все дело в том, случайный человек на земле оказался или нет. Хорошим хозяином может показать себя и свой сямженский, и приезжий. А есть и рвачи. Которые больше голосом, чем руками работают. Что всю жизнь «горбатились»? Ломка психологии вещь тяжелая.

— Вы упомянули о безработице, а в бюро занятости у вас зарегистрировано всего несколько человек.

— Оно так. Но ни в райцентре, ни на селе уже не устроиться уборщицей, почти невозможно — водителем. Если первый пример — это женская работа и чаще всего в качестве подспорья, то второй — куда тревожней. Молодые парни уже ищут работу. Предприятия и организации не закупают новую технику, сокращается и старый парк. Нынешний выпуск нашего СПТУ мы с трудом, но устроили, но что дальше... И, конечно, стремительно сокращается количество традиционно женских рабочих мест: продавщицы, повара, парикмахеры, швеи, санитарки, няни, подсобные рабочие, работники сферы быта и т. д. И молодежных...

— Что же делать!

— С одной стороны—работы в районе много, с другой — появляются лишние рабочие руки. Все дело в переориентации. И в создании конкурентоспособных коммерческих структур, способных дать новые рабочие места.

Вот, к примеру, проблем культуры и в районе и в райцентре — по горло. Все упирается в строительей. Строительная организация у нас одна — родной агросрой. Отдачи от него — как дождя нынешним летом. Надо бы привлекать кооперативы, или создавать свои. Но здесь тоже проблема. Если есть уже в районе укорененный монополист, то пробуй подвинь его.

Таким монополистом в торговле сегодня является потребкооперация. Со своим делом она, прямо скажем, справляется плохо. Чтобы убедиться в этом, достаточно пройтись по магазинам. Ведь в Вологде, были бы деньги, сегодня практически все можно купить?

— Пожалуй, да...

— А в Сямже — нет. Вот и везут с сямженцы свои денежки в Вологду. Если время есть. А его у селянина немного. Между тем у меня большое количество предложений от разных коммерческих организаций—открыть в Сямже свои филиалы-магазины. Но... все готовые к торговле помещения в районе, все склады, оборудование и т. д. — у потребкооперации. Выпросить квартирный метр пустующего помещения — большая проблема. Монополисты конкуренции как огня боятся...

Мы, администрация, тоже не дремлем — открыли в Сямже магазин коммерческого центра. Нашенвали, создавая акционерное общество, на обеспечение населения товарами первой необходимости, особенно продовольственными. С 1 января этот магазин продал товаров на 6 млн. 607 тыс. рублей. Наверное, неплохо. Уставной фонд был всего 50 тысяч.

Что мы сделали? Обложили «оброком» все крупные предприятия. 10 процентов продукции продукции пустили на обмен на товары для всего населения района. Так появился сахар, крупы, обувь ленинградская. Мне кажется, польза от этого дела есть...

— А преобучение людей, возможность получить новую специальность?

— Мы думаем над этим и хотели бы на базе СПТУ сделать многопрофильный учебный комплекс. Здесь тоже не без проблем, но делать что-то надо.

Я думаю, сокращение рабочих мест в непроизводственной сфере приведет к тому, что селяне в большей степени привяжутся к земле.

— Придется жить собственным хозяйством!

— Уже сейчас в Сямже без него не проживешь. Сельские подворья будут расти и крепнуть как бы поневоле: дома всегда работа найдется на дворе, на огороде.

— Но это ведь не решение проблемы.

— Конечно. Мне кажется, что решение многих экономических проблем, стоящих сегодня перед районом, упирается в проблему кадров. Старое что вспоминать, но раньше была отлаженная система отбора и подготовки кадров — для своих целей, конечно, но... сегодня и этого нет. Кроме того, в смутное время люди просто боятся руководящих мест, предпочитают отсидеться.

— На днях Гайдар в «Итогах» сказал, что теперь создалась очередь на места в правительство, чего в ноябре не замечалось, и это признак некоторой стабилизации...

— В Сямже, увы, нет. Хотя люди талантливые и инициативные есть. Их надо убедить, что сегодня они нужны как никогда. Надо подобрать команду, где одиночку многого не сделаешь.

— Умение подобрать команду, наверное, одно из качеств, необходимых для должности главы администрации. А еще какие качества нужны, по-вашему?

— Профессиональные экономические знания. Без них никакой оптимизм и инициативность не спасут. И — выдержка железная да великое терпение, особенно в разговорах с людьми. Было бы это, и можно сдюжить. Надо выдюжить — ведь для людей работаем.

С. ЗАЙЦЕВА.

Сямженский район.

Астрологический прогноз на 15—19 августа 1992 года

Составлен специально для условий Вологодской области

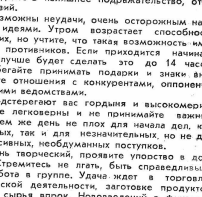

15 августа. Наступила пора контактов и раскрепощения. Новые и важные дела, начатые в этот день, могут принести вам либо большую удачу, либо обернут на большой провал. Выбирайте, стоит ли рисковать. Утром может появиться излишняя эмоциональность, воздержитесь от импульсивных поступков. День может принести вам интересные идеи, в течение дня постарайтесь удержаться от излишнего расточительства.

16 августа. День требует благоразумия и сдержанности, он связан с пассивным следованием чужим мыслям, привычкам. Не вдавайтесь в излишнее подражательство, откажитесь от иллюзий.

17 августа. Возможны неудачи, очень осторожным надо быть с новыми идеями. Утром возрастает способность убеждения других, но учтите, что такая возможность имеется и у ваших противников. Если вы начинаете новое дело, то лучше будет сделать это до 14 часов. После 14.00 избегайте принимать подарки и знаки внимания, исключите отношения с конкурентами, оппонентами и юридическими ведомствами.

18 августа. Подстерегают вас гордыня и высокомерие. Утром не судите легковерны и не принимайте важных решений. В обеим же день не плох для начала дел, как больших и важных, так и для незначительных, но не допускайте импульсивных, необдуманных поступков.

19 августа. День творческий, проявите упорство в достижении цели. Стремитесь не брать, быть справедливым. Благоприятна работа в группе. Удача ждет в торговле, предпринимательской деятельности, заготовке продуктов или какого-либо сырья впрок. Нововведений в финансовой области лучше не производить.

Наталья ПОЛЯКОВА,

астропсихолог.

С.-Петербург.

ЗАПИСКА ПОМОГЛА

Труп А. Буланова был обнаружен в его вологодской квартире на улице Дальней. То, что было совершено убийство, у оперативно-следственной группы, возглавляемой В. Петрухиным, сомнений не вызывало. Куда сложнее было ответить на другой вопрос: чьих рук это дело. Покойный прожил в квартире, что называется, без году неделя и никто из соседей по дому его практически не знал. А кто и знал, так только знакомые. Но кто?

На причастность к совершению преступления проверили немало людей. Установили, что накануне потерпевший впервые получил крупную сумму денег, которых впоследствии не оказалось. Как, впрочем, и большого количества магнитофонных кассет. И вот день за днем, один за другим проходили перед уголовным розыском знакомые, родственники, бывшие однокашники по школе, техникуму, институту. Что же помогло вычислить из этого круга людей того единственного, совершившего злодеяние?

Помогла записка, найденная при осмотре места происшествия и написанная А. Булановым буквально перед смертью. А в ней — такие слова: «Мадьяр, заходи, звони, я дома». Несколько дней кропотливой работы были вознаграждены: личность Мадьяра удалось установить. Им оказался некий А. Соловьев, проживающий без прописки в Лукьянове. Когда-то, в детские годы, он с родителями несколько лет прожил в Венгрии, и с тех пор за ним прочно закрепилась эта кличка — «Мадьяр». Один из бывших однокашников вспомнил, что в техникуме действительно был у них в группе парень с такой кличкой, а по фамилии — Соловьев. Изучая подозреваемого, выяснили, что он склонен к совершению преступлений, тем более, в последнее время весь в долгах, как в шелках, да и из дома, по словам жены, исчез уже как месяца полтора.

Следы Соловьева обнаружили в Санкт-Петербурге у одного из друзей. Здесь же нашли и часть кассет, похищенных с места преступления. После Санкт-Петербурга Соловьев объявился у сестры в Череповце, где и был задержан. Поначалу он, конечно, всячески отрицывался от предъявленного ему обвинения, однако вещественные доказательства оказались настолько весомы, что в конце концов он признался в содеянном.

А дело было так. Они встретились с Бугановым случайно в автобусе, и тот пригласил его взглянуть на новое жилье. Соловьев не заставил себя долго ждать, явившись поздним вечером. Как нередко бывает в таких случаях, выпили, потом слово за слово — возникла ссора, и гость решил отомстить хозяину на всю катушку». Совершив убийство, забрал деньги, кассеты и в ранний утренний час, незаметно покинув квартиру, уехал в Санкт-Петербург.

Какую же роль здесь играла записка? По предположению оперативно - следственной группы, самую что ни на есть роковую. Как было установлено, потерпевший был склонен к выпивкам. И в тот день, получив большие деньги, уже «посидел» с приятелями. Однако, помня, что к нему должен был пожаловать Мадьяр, а он может заснуть и не услышать стука в дверь, оставил в дверях ту самую записку.

Мадьяр, как мы теперь знаем, достучался.

Виктор **ЧИСТЯКОВ.**

● Репортаж

ОНИ ВЕРНУТСЯ В МАТУРИНО. ЭТО — ТОЧНО!

Был погожий летний денек, была суббота. Шеренга текла все в ту же сторону, на горизонте неторопливо, как всегда, надежно подпирал небо дымами металлургический комбинат. Цвела картошка, полуденный зной клонил к отдыху и негу, к тени все зеленое. Между тем в Матурино, в усадьбе — родовом гнезде местных дворян Гальских пекли блины. Простые, с маслом, с ветчиной и зеленым луком. К блинам предполагалось подать шампанское и бразильский кофе из старых запасов, сметану и молоко наипервейшей свежести. Директор будущего историко - этнографического музея «Усадьба Гальских» Татьяна Никитина и музейные сотрудницы принимали гостей — наследников родового древа, правнуков брата бывшего владельца усадьбы Николая Гальского.

В мэрии они была представлены очку города В. Поталеву и немногочисленным по случаю субботнего дня журналистам. Местный коммерческий телеканал снимал дворянских отпрысков в фас и в профиль, очаровательная Елена из газеты «Речь» допытывалась, чувствуют ли они в себе что-то корневое, русское, а «Радио России» интересовалось точкой зрения на новую русскую революцию.

Константин Гальский с супругой Еленой, его младший брат Александр с американской подружкой показались лично мне людьми симпатичными и лишенными тщеславия. Первый родился в Марокко, немало поездил по свету, посвятив себя журналистскому ремеслу в газетах, на радиостанции «Свобода», а ныне в качестве руководителя русской редакции влиятельного журнала «Рандерс дайджест». Другой работает инженером - механиком в известной американской автомобилестроительной компании. Оба имеют солидное, по нашим меркам, состояние и на имущественные права относительно собственности, принадлежавшей когда-то предкам на левом берегу Шексны, вроде бы не претендуют.

Отведав блинов и кой-чего другого, без чего не принимают гостей на Руси, Гальские с интересом осмотрели усадьбу, находящуюся в реставрации и, по горячему убеждению черепенчанских мечтателей, способную принять гостей в блеске второй молодости к верещагинским дням, то есть в октябре текущего года. С любопытством осмотрен винный подвал бывших владельцев некогда прекрасного дома — шампанского от мадам Клико не обнаружено. Умиление вызвала колонная и жеребятник, восстановленные по старым чертежам, неприязнь — почему-то озлобившаяся на гостей собака. Семные девки баб, увы, не встречали, а нынешний управляющий имением с утра укатил в город. За хлебом.

Гальские нашли в итоге, побродив и поглядев, что визит на родину предков доставил несомненное удовольствие, а память о художнике Верещагине, находившемся в родстве с дворянами Гальскими, — удовлетворение. Получив из уст мэра заверения, что все потомки Гальских будут официально приглашены на предстоящую осенью юбилейную верещагинскую выставку, гости пообещали привезти в родовое имение бабушку, живущую в Париже. Что касается Константина Владимировича, редактирующего статьи о русской жизни в хорошо известном там, почти недоступном нам журнале, то он пообещал рассказать свободному миру о жизни в Черновице и окрестностях. Монетки в Шексну субботние гости бросить позабыли, о чем глубоко сожалели позднее. Но бросить обязуются в Матурино. Это — точно!

НЕДЕЛЯ: ДЕНЬ ЗА ДНЕМ

● Не выходя с территории предприятия, можно избавиться от бремени зарплаты на Чагодощенском стеклозаводе. Под торговый центр переоборудована бывшая заводская столовая. Стеклоделы имеют возможность отовариться продовольственными и промышленными товарами, кулинарными изделиями и выпечкой местного производства, причем по более низким, нежели в магазинах районного центра, ценам.

● В северо-западном экономическом институте («АМТЭК») провели конкурс воспитателей. Здесь хорошо платят, но требуют добросовестной творческой работы. Лицеистам нужны свои дядьки Савельичи. «АМТЭК» нашел их путем отбора из множества желающих. Соискателям на место воспитателя пришлось ответить на вопросы психолога и получить рекомендации, поучаствовать в тестировании и сдать экзамены. Успех определили не высшее педагогическое образование и уже имеющийся у конкурсантов стаж работы в школе, способность проявить интеллект, коммуникабельность, желание не поучать и менторствовать, а воспитывать и любить.

● Малый Совет Вологодского горсовета выделил из внебюджетных средств довольно крупную сумму обществу инвалидов. В итоге два несломленных судьбой земляка смогут поучаствовать в нью-йоркском марафоне, организуемом для спортсменов-инвалидов влиятельной благотворительной организацией. Нет сомнений, что наши инвалиды получили возможность побывать в США и участвовать в международных состязаниях впервые. Дай Бог приятного полета и удачи. Важно другое: наконец-то общество — не общество инвалидов, а наше с вами общество — сделало попытку понять чужие проблемы. На небосклоне августа засияла звезда истинного милосердия.

● Городской благотворительный фонд имени И. А. Милютина выделил значительные средства для школьного учебно-опытного производственного объединения «Булат», где получают навыки для жизни рабочие профессии подростки, отторгнутые общеобразовательной школой. Помощь череповецкого благотворительного фонда получает в ближайшее время учителя-пенсионеры, оказавшиеся в силу разлучных обстоятельств под попечительством дома-интерната для престарелых и инвалидов. Фонд решил также частично субсидировать затраты на обучение рисованию, лепке и изготовлению бытовых вещей одинаковыми детей-инвалидов, страдающих болезнью к постели. Обучение с квалифицированными наставниками так же, как обучение полезным навыкам посильного труда, эти дети получат на дому.

● Тарногская бедна талантами, а тарногские не потеряли в смутное время желание писать — прозой и стихами. Во всяком случае, альманах «Тарногские просторы» — явление довольно любопытное, стоящее внимания. Тиражом в две тысячи экземпляров распространяется творчество тридцати местных авторов.

● Минуты радости нашей

С ЧАЯ ЛИХА НЕ БЫВАЕТ

На днях в Олонцине угощали нашего репортера чаем. Это не описка — чаями, предлагая определить содержимое заварных чайников.

— Чаем на Руси никто не подавился, — смеялась хозяйка Елена Ивановна, разливая по чашкам темно пахнущие напитки. — Пей, не жалей, — приговаривала, — и воды и чаев у нас хватит.

Смеркалось: на столе,
блистая,
Шипел вечерний самовар,
Китайский чайник
нагревая,
Под ним клубился
легкий пар.
Разлитый Ольгиной
рукою,
по чашкам темною
струею
Уже душистый чай
бежал.

В этом доме, что на чернозаванской земле, вспомнился Пушкин, энциклопедия русской жизни — «Евгений Онегин». Не беда, что фарфоровый китайский чайник и образ Ольги оказались бесконечно далекими от прозы деревенского быта. «Под шумом самовара, — утверждал другой русский классик, Гоголь, — ведется согреванцкий и сердце и душу разговор... — так возышенно-пылко трепещет молодое сердце юноши, как не случается нигде в других землях и под полуденным роскошным небом».

К августу-принесшему Елена Ивановна уже имеет солидный запас для приготовления взваров. В этом доме никогда не пренебрегали чая заморского — индийского, вьетнамского, турецкого. Что касается российского, то, по выражению хозяйки, «это не чай, а ай! — вот и весь сказ».

В добротных холщовых мешочках она хранит запас чайных сборов, перехоленный из года в год. Все сыре местное, надо только знать, когда его взять. Ну еще не спать этого долго, не лениться на сборе цветков, листьев, стеблей, корневищ. По вкусу, цвету, аромату олонцинские сборы ничем не уступают привычным для горожан чаям фабричного производства, задают семейному бюджету заметную экономию. Лучше всего у Елены Ивановны получаются комбинированные чаи.

— И конфет не надо, — говорит она, разливая в чашки и уважению заезжему гостю заварку, хранящую свежесть и силу летнего луга, поля, леса.

Чудный был вечер, маленькая радость в объединке будней. На прощание записывано специально для своих читателей несколько рецептов, самых простых и доступных. Может, кому и пригодятся. Цифры в скобках указывают количество частей.

— Плоды шиповника (5), листья смородины черной (1); — плоды шиповника (3—4), рябины обыкновенной (1);

— листья земляники (1), пырей (1), смородины черной (1), плоды шиповника (2);

— листы малины (1), тавола (1), смородины черной (1), душица (1).

Сам пил и вам советую. Радостей вокруг так мало, а зима — такая долгая...

Авторский коллектив отдела новостей и ведущий выпуска субботней панорамы Юрий АЛЕКСАНДРОВ благодарят за внимание. Наилучшие пожелания каждому читателю и другу «Красного Севера»!

Всегда рады вашим письмам, отзывам, телефонным звонкам. Для субботних встреч мы хотели бы получить от вас интересные по теме любительские фотографии.

А пока — до свидания. До следующей субботы.

«АУКНЕТСЯ — ОТКЛИКНЕТСЯ»

ЛЕТО СЕМЕНИТ К ОСЕНИ

Итак, за окном — середина августа. Стареющее лето семенит к осени. В природе еще не исчезло пышнотелое красок, но все заметнее убыль света. Не сходит легко росы, попыхли, закурились августовские туманы. Ночь сверкает звездами и зарницами.

Сегодня, по народным приметам, «Степан-сеновал». Что загоняешь, сберегай, укрыть, сохрани. Каков «сеновал» таков будет и сентябрь.

Завтра, 16 августа, — «Антон-яблоневец», его погодой октябрь стоит. Крутые ветра — к крутой зиме, южный ветер с влагой — к сырой — к сиверной.

Любопытнейший в творчестве писатель-краевед Иван Дмитриевич Полунин нашел в архивах августовские любопытники. Необычно, что

— днем 22 августа 1972 года термометр показывал в Вологде +29 градусов;

— ночью 23 августа 1962 года было —2,5 градуса, шел холода для этого времени года;

— щедрый ливень, вошедший в летопись природы, прошумел в Вологде 24 августа 1946 года. За сутки выпало больше месячной нормы осадков;

— в 1363 году — страшная засуха, голод и мор. В Белозере в живых не осталось ни одного человека;

— в 1446 году — ненастье, ранние заморозки. Хлеб погнил;

— 27 августа 1678 года — страшная гроза в Великом Устюге. Длилась, более трех часов, с градом и раскатами грома. Затем туча сломно бы рассыпалась, «лишь огненное знамение». Свечение неба продолжалось около часа.

По именинному календарю сегодня поздравлять Василиев, а завтра — Исааков.

Мини-конкурс для наших читателей

Фото Евгения Соколова, как говорится, на злобу дня.

«Объявляю голодовку, пока не выдадут зарплату» — сообщает нам и вам герой снимка. Хотя у него, героя этого, есть еще вполне приличная шапка. Обойтись без нее в августе можно, а превратить в наличные и все просто.

У кого шапки нет, так же, как и реальной возможности получить заработанную у государства заработную плату, просим откликнуться на сюжет стихами. Если захотите, изложите свой взгляд на три вопроса: где это видано, где это слыхано, чтобы за работу платили обещаниями, а не деньгами? Как вам это нравится? Сколько это будет продолжаться?

Юмор — враг отрицательных эмоций. Так что творите и пробуйте! А мы вместе с вами, ибо наша редакционная касса почти всегда пуста для выплаты зарплаты, а меховых шапок у большинства сотрудников редакции, увы, не имеется.

● Хочу много знать

Все о человеке

Один американский журнал, пользуясь языком цифр, опубликовал любопытные сведения о человеке. Вот некоторые из них.

● За всю свою жизнь человек съедает 40 тонн пищи и выпивает 380 тысяч кубических метров воздуха. Ежегодно сердце расходует столько энергии, сколько нужно для того, чтобы поднять груз весом около 900 килограммов на высоту 14 метров.

● На голове человека примерно 125 тысяч волос. А за всю жизнь у человека выпадает и вновь вырастает 1,5 миллиона волос.

● Человеческий мозг состоит из 10 миллиардов нервных клеток и обладает способностью запоминать 86 миллионов единиц информации. Каждую минуту в головном мозге человека происходит около ста тысяч химических реакций.

● Мозг за 0,05 секунды распознает объект, изображение которого зафиксировал глаз.

● На кусочке человеческой кожи площадью 6,5 квадратных сантиметров размещается 25 метров нервных волокон, более тысячи нервных окончаний, 65 волосяных мешочков и 6 метров кровеносных сосудов.

● У человека общая площадь рецепторов, то есть приемников, реагирующих на запах, составляет только 4,8 квадратного сантиметра, в то время как у собаки — 64,3, у акулы — 130, а у кролика она равна общей площади поверхности его тела.

Фирма «ДЖЕННИ», г. Самара меняет автомашину «Жигули» на хвойный лес.

ПРЕДЛАГАЕМ к реализации ГСМ, кабельную продукцию, автомобили, продукты питания.

Тел.. (8462) 25-84-49, 59-88-76.

Ярославское предприятие «БЕТЕЛЬГЕЙЗЕ» реализует по безналичному расчету для предприятий и организаций

куртки универсальные — пуховики

производства США-Китай по цене 4500—4700 руб. за шт.

Справки по телефонам в Ярославле: 21-82-76, 25-21-21, 25-01-04.

ПАМЯТИ ТОВАРИЩА

Умер Валентин Семенович Савкин, ему и сорока не стукнуло. Меньше чем через два месяца мы бы отмечали его шестидесятилетие. Мы бы сказали ему на полном добрых слов, которых он заслужил и которые почему-то никогда не произносятся вовремя.

Мы знали, что Валентин Семенович серьезно болен, и он сам это знал, но чтобы беда пришла так внезапно... Еще вчера мотором он выпускал в типографии очередной номер «Красного Севера», шутил, смеялся, а наутро нас поразила горестная весть. Тем более горестная, что никак не вяжется с обликом нашего товарища.

С ним было легко. Легко работать, легко и приятно общаться. Спокойный, приветливый, доброжелательный, он создавал вокруг удивительную атмосферу ровной доброжелательности. Газетчики знают: это дорого стоит в нашем мире, где идет борьба за минуты, где живут на нерве. «Валя, эту информашку срочно в номер, надо перверстывать полосу!» — «Ничего, старик, сделаем». «Старик» — так привыкли называть друг друга газетчики, которые редко доживают до настоящей старости.

Валентин Семенович трудился на самом боевом участке газетного производства — в секретариате, где определется лицо каждого номера, где газета рождается. Он пришел в секретариат «Красного Севера» в далеком теперь уже 1956 году практически сразу после окончания Ленинградского университета и остался верен родному изданию до конца. Грядущие шесть лет на одном месте, на своем месте! Сменились в редакции поколения журналистов, а в секретариате неизменно оставался Валентин Савкин, как хранитель традиций «Красного Севера», как символ их преемственности.

В последние месяцы ему было тяжело работать. Мы это видели, чувствовали, понимали. Но он никогда не жаловался на усталость, не позволял себе «слабинки», был, как всегда, ровен и доброжелательно и улыбчив. Таким он навсегда останется в нашей памяти.

КРАСНОСЕВЕРЦЫ.

КРЮКОВ Анатолий Романович

13 августа ушел из жизни Крюков Анатолий Романович, директор ремонтно-технического предприятия «Сокольское».

Анатолий Романович родился 2 сентября 1938 года в поселке Колывань Алтайского края.

Трудовая деятельность его началась в 1956 году шлифовальщиком на Кольванском камнерезном заводе им. Ползунова. С 1963 по 1968 год — учеба в Вологодском молочном институте, по специальности инженер-механик. С ноября 1968 по октябрь 1969 года Анатолий Романович работал в совхозе «Новое» на должности инженера по технике безопасности, с 1969 по 1971 год он — преподаватель водных дисциплин Кадниковского СПТУ-43. 6 января 1972 года Анатолий Романович поступает на работу на наше предприятие на должность инженера-контролера ремонтной мастерской, далее назначается на должность заведующего мастерской, а в 1973 году на должность главного инженера предприятия.

В сентябре 1976 года его назначают управляющим. С 1983 по 1985 год он трудится начальником управления сельского хозяйства Сокольского райисполкома. С февраля 1985 года Крюков А. Р. вновь назначается на должность управляющего (директора) РТП «Сокольское».

В 1986 году Анатолий Романович награжден орденом «Знак Почета». Его труд отмечен более двадцати поощрительными записями в трудовой книжке, присвоено почетное звание «Ветеран труда предприятия» с вручением одноименной медали. Он был технически грамотным, умелым руководителем, общительным, инициативным человеком.

Под его руководством ремонтно-техническое предприятие «Сокольское» регулярно выполняло плановые задания, оказывало большую помощь колхозам и совхозам в ремонте сельскохозяйственной техники и разнообразные услуги. Значительно укрепилась материально-техническая база предприятия, проведено большое строительство и реконструкция цехов и объектов бытового назначения.

Светлая Вам память, дорогой Анатолий Романович!

Коллектив РТП «Сокольское».

ФИЛЬМЫ

15, 16, 17 августа

ЛЕНКОМ. 15—16 августа — «Магазин бижиши, 17—«Жандарм и жандармейки». Сеансы: 10.20, 12.20, 14.20, 16.20, 18.20, 20.20.

ПОГОДА

В период с 16 по 19 августа по области ожидается облачная с прояснениями погода, местами небольшой кратковременный дождь. Ветер юго-восточный, 5—10 м/сек. Температура воздуха ночью +10, +15, днем +21, +26. Во второй половине периода ночью +6, +11, днем +14, +19.

Коллектив Вологодского политехнического института выражает соболезнование доценту института Королеву Валерию Константиновичу по поводу смерти его жены

КОРОЛЕНОК Александры Ивановны.

Объединение «Вологдаблагпромснаб» выражает глубокое соболезнование семье и коллективу Сокольского РТП по поводу трагической гибели старейшего работника сельского хозяйства, директора предприятия

КРЮКОВА Анатолия Романовича.

ВНИМАНИЮ ОРГАНИЗАЦИЙ И ЧАСТНЫХ ЛИЦ!

Лаборатория КИП и А арендного предприятия Вологодский комбинат хлебопродуктов производит РЕМОНТ и ТЕХНИЧЕСКОЕ ОБСЛУЖИВАНИЕ ТЕЛЕРАДИОАППАРАТУРЫ, ЭЛЕКТРОННЫХ БЛОКОВ, ТИРИСТОРНЫХ ПРИВОДОВ, ЦИФРОВЫХ ЭЛЕКТРО- и РАДИОИЗМЕРИТЕЛЬНЫХ ПРИБОРОВ, РАДИОСТАНЦИЙ разлычных модификаций.

Тел. 2-53-44 (с 9 до 17 часов).

Наш адрес: 160003, г. Вологда, ул. Элеваторная, 19, комбинат хлебопродуктов.

Геннадий САЗОНОВ

● Рассказ

ГЕНИАЛЬНЫЙ АРХИТЕКТОР

Он вместе со всеми строил общую Стену. Выкладывал ее по кирпичику. Пальцами обтирал жирную глину, выходило ровно. Делал так много лет. Забурел, стал докой. Уже не нел кладку, а определял лишнее, прощупывал перспективу. Стена росла то влево, то вправо. Спроси зачем, он вряд ли ответил бы. Неизвестность мучила, напоминая изжогу от общепитовских котлет — он терпеть их не мог. Неведомое держало в неослабном напряжении мозг, сердце, тело.

Иногда, чтобы отвлечься от мыслей о Стене, он убегал в придорожные кусты, заводил летуче-горячий роман с красоткой. На посторонний взгляд все было обыденно. Под вечер дока покидал корпус управления Стеной. У тротуара ждала машина цвета кофе с молоком. Она стояла всегда как верная хозяину собака. Усаживаясь впереди, Мастер доезжал до угла, где Управленческую улицу пересекал проспект, приказывал притормозить у обозначенного места. Ловко выскакивал, открывал заднюю дверцу, и очередная Лариса, лет на двадцать или тридцать моложе хозяина «Волги», рысью прыгала на сиденье, с улыбкой добавляла: «Хорошо, когда у знакомых тачка! Подвезете? Нам по пути...». «Нет вопросов!» — произносил он в ответ любимую фразу.

Под настойчивые движения рук Хозяина Лариса пересаживалась к нему на колени. Он любил, чуть покачиваясь на выбоинах, ощущать упругость и податливость молодого тела, будто получая взбадривающий укол, поднимался в собственных глазах до высоты, откуда высасывающая соки Стена казалась несерьезной, игрушечной. Водителем он не стеснялся — свой парень. Последний, правда, случал, получая за услугу, в отличие от девочек подрабатывал собственным телом, считая его вполне честным...

Забуренный каменщик доезжал до многоэтажки Сиеча за впадуком, где в глубокой тайне от сослуживцев и знакомых снимал однокомнатную квартиру. Оставленную со вкусом. Вид прихожей вызвал бы много восклицаний. В зальчике — заграничный диван из черной кожи в стиле барокко, вдоль другой стены — большая, в том же стиле кровать. Изысканные тумбочки. На полу — ковер ручной работы. У окна был в виде распускающегося цветка; в сумерках, стоило нажать кнопку, от него кругом падал лимонный свет. В уютном окнисе разыгрывались истории любви — всегда интересующие для новой девицы и всегда обкатанные для него. Роман длился от двух недель до двух месяцев, редко — дольше. Перед разлукой, подвяпились тихонько с алькоголем дома, Мастер неслышно уходил на кухню, пил коньяк и кофе, одиноко дымил, пока подруга спала, видя на поздней зорьке позолоченные сны...

Он не хотел нарушать ее радуженого парения во сне, не спешил возвращать в грязную действительность. Поэтому и повторял придуманный им самим однажды ритуал. В карман плаща или куртки, в сумочку он клал пачку десятирублевок. Осторожно проходил в комнату, вставал возле спящей, глядя ее по оголенному плечику и шепчал: «Повеселись, душа моя! Повеселись...».

Теперь, открыв дверь в тайный оазис, он пропустил вперед Ларису. Та повесила плащ и едва успела удивиться роскоши обстановки, как он притянул ее к себе, не справляясь со страстью, овладевшей им еще в машине. Она попыталась хотя бы для приличия возразить, робко вырваться из объятий, но дока немо мычал, прижимая девушку, и что-то хрустнуло в ней, как льдинка... Первая из встреч! А где-то впереди маячила последняя — отработанный ритуал с ассигнациями...

Он уходил по лестнице, будто собирался жить на земле всегда. Безвозвратно покидал сад чужой судьбы, куда заплывал случайно, но по своей воле, как в окутанную туманом реку. Тем же случайно-случайным путем и выплывал. Мастер спешил на большую стройку. Денно и нощно заботился о возведении Стены всеобщего благополучия. Был уже не мастером, даже не перспективщиком. Кем же? И однажды ему ответили на вопрос. В ярко-золотом зале с красным ковром — на головокружительной верхотуре, при важных персонах было сказано:

— Вы — наш архитектор будущего!

Боже, что в мгновение ока произошло с его душой. Блаженство, невыразимое словами! Парение, полет над миром... И еще что-то внеземное. Подобного не переживал он даже в жарком ложе за впадуком! Житейское померкло перед вещим — будто глас божий, повторившийся в сознании, подтвердил: «Вы! На-ш!! Архи-тек-тор! Будуще-го!»

Но неожиданно взяла свое древняя истина: ничто не вечно под Луной, в том числе и упования на будущее.

И вот стена развалилась.

...Многомиллионный разноголосый город гудел, как разбитый одним махом улей. Будто в глубине земной тверди, под тротуарами и дорогами, клокотал мощный вулкан, выбрасывая порции лавы — она вызывала смуту и рознь. Люди доносили всех и вся в очередях, вырастающих у тура и змеившихся до глубокой ночи. Они выступали против начальников и властолюбивых администраторов. Простая чернь (о, прежде и помыслить о том она не могла!) находила на демократию, называла себя великими «алами», создавала какие-то общества... «К стене бы!» — сверкала зубами архитектор и представлял, как покорно выстроились бы эти «красавчики» вдоль его любимого сооружения. Неважность к ним доходила до умопомрачения и не имела границ. Но и она не спасала. Произошло вдруг неожиданное: на Изволева, поджарого, широколичего, еще крепкого, напал страх.

С ужасом опутала Сергей Иосифович его холодок в груди. Не колебание. Не сомнение. А именно страх. Ледяной дрожью пробегал он по спине между лопатками. В просторном кабинете Архитектор курил сигарету за сигаретой, из буфета то и дело приносили крепкий чай. Он пил из стакана и дымил. Накурившись до головокружения, выходил из-за стола, заваленного бумагами с грифом «секретно» или «правительственная». Перемежку с ними лежали доклады, газеты, справки. У окна Изволев подолгу смотрел на вечерний, прозрачно-синий город. Далеко за огнями, сливающимися в одну линию, стояла Свеча с великолепным вязаком, куда он давненько не заглядывал. Мигающая реклама, катившаяся беззвучно машины, привычно спешащие люди — так многие годы представлялся ему город с высокого этажа — сейчас все это почему-то напоминало лягушечью икру... Вид города не успокаивал, как прежде, а раздражал. От любого звонка в телефонах на тумбочке было пять разного цвета, он вздрагивал, будто трель предвещала конец света. Непослушными пальцами снимал трубку, вместо энергичного «Слушаю вас!» лепетал, как бы извиняясь: «Да, да, да...».

В дорогом изящном кабинете он знал иные звонки — память еще удерживала их глубокий след. Тихий мелодичный — от самого-самого, точнее — от Сверхсамого лица. Благостно улыбаясь, Архитектор вскакивал по стойке «Смирно!», хотя рядом не было ни души. Слащаво-довольная улыбка кривила губы. Чудным гимном звучал голос Хозяина, который с трудом выговаривал иностранные термины, а заменять их отечественными умел. Внимая Сверхсамому, Сергей Иосифович испытывал приливы сладострастия, будто разделял за владуком юнуо...

В другой момент уподобляя себя всемогущему властелину в огромной — от океана до океана — стране, как бы соединялся с тем, кому принадлежала речь, кто недоплебивал иноземные словечки, как недоплебивают недалекого сосуществица...

Как чудно, как просто было! Приказал от имени и по поручению Сверхсамого — и живи в собственное удовольствие, наслаждайся раем земным. А Стена росла сама по себе. Как трава весной растет. Никто не наблюдает за ней, никто не управляет ее ростом. А она, трава, все равно растет. Сама по себе — отлично! И сомневаться в том никто не мог и не имел права — ни Сверхсамый, ни Изволев, ни тем более какой-нибудь работяга! Эх, деньки-денечки, куда вы подевались? Улиел в мир иной Сверхсамый, перемешались все — люди, обстановка, погода, даже вот эти противные газеты, что лежат на столе, пишут такое, не приведи господь! Да что газеты! Собственный помощник — и тот водит глазами из стороны в сторону, будто он, Сергей Иосифович, самолично застукал его в собственном озвисе... с Ларисой.

Архитектор нажал на кнопку, за дверью завизжал звонок, означающий немедленный вызов помощника. Тот, сидя в своем предбаннике, даже не шелохнулся. Кремьи лет сорока, с грубым массивным подбородком и непривычно добродушным выражением лица, потягивал зажатую в кулак трубку. Другой рукой он шерудил в толстой папке, помирнутно делая какие то пометки карандашом на листе. Николай Петрович Акимов имел слабость — был очень, очень любопытен. Он из упуска случая, чтобы выведать что-нибудь такое-этакое, закрытое для простой публики налозго, если не навсегда. Сейчас Акимов понимал, что держит в руках неординарные материалы, и спешил кое-что выписать — для себя, конечно, для себя. Шеел пятый год пребывания его на службе у Изволева, помощник вполне овладел искусством держать язык за зубами, но укрощать любопытство так и не научился. Второй звонок получал настойчивее, и он, загасив трубку, вошел к Архитектору.

(Окончание следует).

Рис. А. КЛИМАНА.

● Ваше здоровье

«Барометр настроения»

Рассмеялись ли вы сегодня хотя бы один раз? Ученая на этот вопрос, поставленный социологами германского социологического института Виккерта, 89 процентов участников проведенного им опроса сказали «да».

Результаты традиционного опроса, известного как «Барометр настроения», показывают, что число улыбающихся взрослых граждан Германии за десятилетие возросло на 12 процентов. Исследование подтверждило еще одну тенденцию. Больше всего «улыбающихся лиц(ей)» проживает в южных регионах страны.

В целом можно сделать вывод: граждане Германии не находятся в мрачном настроении.

● С улыбкой

● Вокруг футбола

Страсти по Баушеву

В середине прошлогоднего сезона в вологодском «Динамо» появился острый нападающий В. Баушев, выступавший до того в ленинградском «Кирове» и оказавшийся тем не у дел. Новичок прижился ко двору. Все бы хорошо, но финансовые вопросы в связи с переходом два клуба тогда не решили.

А по окончании сезона Владимир решил вернуться в свой город, но уже в «Прометей - Динамо», выступающий, как и наша команда, в западной зоне первой лиги.

Но опять «нет»: по всем нормам футбольных законов и этот переход не был оформлен. Недолго пробыв форвард в новом коллективе и пожелав снова выступать за наше «Динамо». Тут и начался, «битва» за Баушева. В конце концов вологжанам его удалось заполучить, и в первом круге он провел шесть матчей, забив три мяча.

Все в порядке? Ан нет. «Возникли» петербуржцы. И вот российский футбольный союз вынес «приговор»: и наш клуб, и «Прометей-Динамо» его уплатили на тридцать тысяч рублей каждый. Кроме того, вологжанам, возможно, придется выплатить солидную сумму — немногим менее пятидесяти тысяч рублей — «Кирову».

А что Баушев? Он дисквалифицирован на пять игр.

Вот и вся история. Мораль? Законы надо выполнять и в футболе. Но кое-кое-где есть здесь вина и Москвы. Почему же тамошние функционеры заявляли одно, а выполняли то за одну, то за другую команду, глубоко не разобравшись в сути дела?

Николай ПЕТРОВСКИЙ.

● Понемногу обо всем

РЫБКИ-«ДЕРМАТОЛОГИ»

Из многих стран мира съезжаются люди в Кангал — небольшое селение в Восточной Гурции. Давным-давно ее любовь к достопримечательностям, а надежда на выздоровление, дошла до нас, что в термальных водах Кангала, богатых серой, живут плотоядные рыбки, которые здесь называют «докторами». Врачи пока не могут найти объяснение заживляющему воздействию этих маленьких рыб на кожный покров человека. Но после 21 дня принятия ванн больные излечиваются от такого неприятного заболевания, как псориаз (чешуйчатый лишай).

МАМА ДЛЯ ГОРИЛЛ

Приемной «мамой» стала для детенышей горилл, которые в браконьеры оставили сиротами, проживающая в столице Конго французженка Иветт Лерой. За восемь лет она дела приют 40 малышам, многие из которых находились в критическом состоянии. К сожалению, спасти удалось лишь 14. Но в этом нет вины Иветт. «Детеныши гориллы совсем не похожи на маленьких детей, которых требуется только еда и сон. За ними нужно постоянно следить, играть с ними. Детеныш гориллы сам решает — жить ему или умереть», — говорит Иветт.

НА «ТЕЩИНОМ» ЯЗЫКЕ

Оказывается, у каждого из племен аборигенов Австралии существует свой собственный язык, у племени диери даже два. Один из них обычный, а другой используют только для разговоров тещи с зятем.

В лесном краю.

Фото В. СОБРОВИНА.

Кроссворд

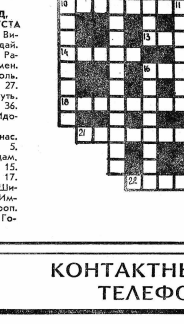

ПО ГОРИЗОНТАЛИ: 1. Областной центр в Казахстане. 7. Спортсмен. 10. Произведение исторического, легендарного характера. 12. Крупное водное пресмыкающееся. 13. Штат на юге США. 14. Опера Н. Римского - Корсакова. 15. Молдавский и румынский писатель, просветитель. 16. Человек, который вместе с кем-нибудь совершает путь. 18. Актриса, получившая первое звание народной артистки республики. 19. Прибор для измерения длины тела человека. 21. Обработка продуктов на длительное хранение. 22. Токосъемник в электровозе.

ПО ВЕРТИКАЛИ: 2. Рассказ А. Чехова. 3. Английский химик и физик. 4. Насекомое. 5. Работник транспорта. 6. Отрасль машиностроения. 8. Собрание. 9. Музыкальный инструмент, предшественник фортепиано. 11. Город в Татарии, родина художника И. И. Шишкина. 12. Пролив на севере Адриатического моря. 16. Представительница народности, проживающей в Югославии. 17. Город на острове Хонсю. 20. Французский писатель, философ-материалист.

ОТВЕТЫ НА КРОССВОРД, ОПУБЛИКОВАННЫЙ 8 АВГУСТА ПО ГОРИЗОНТАЛИ: 4. Вьгрунга. 9. Цистра. 10. Рогдай. 11. Стола. 12. Эфель. 13. Радар. 18. Залка. 20. Феномен. 21. Шифон. 22. Жирандоль. 23. Церападус. 25. Зосим. 27. Антарес. 28. Агава. 32. Ипуть. 33. Ливадо. 34. «Берег». 36. Основа. 37. Оборин. 38. Идокраз.

ПО ВЕРТИКАЛИ: 1. Динас. 2. Бухвостов. 3. Агора. 5. Шиофок. 6. Стиль. 7. Агдам. 8. Гамаши. 14. Карийон. 15. Челлинк. 16. Текелет. 17. Хоругвь. 19. Арнем. 21. Шипак. 24. Завируцка. 26. Импост. 29. Гидриа. 30. Строп. 31. Садок. 34. Барда. 35. Горал.

ЗВОНИТЕ «ДЕЖУРНОМУ РЕПОРТЕРУ» ПО ПОНЕДЕЛЬНИКАМ С 17.00 ДО 18.30

КОНТАКТНЫЙ ТЕЛЕФОН: 2-55-23

Дежурный репортер

Газете не изменим

В последнее дежурство из множества звонков в редакцию особенно приятен был тот, который сделала наша читательница Т. А. БАТОГОВА. Обеспокоенная тем, что мы задержались с открытием подписной кампании, она сказала:

— Понимаем, что вам трудно, нет у вас таких дотаций, которые получают газеты Москвы. Но какую бы цену ни назначили, а «Красный Север» все равно выпишу. Держитесь, ваши друзья — постоянные читатели любимой газете не изменят.

А вот вологжанин Сергей КОШЕЛЕВ в разговоре с дежурным репортером был настроен даже на шутку:

— Подумаешь, пару килограммов колбасы не съем, зато полгода буду нашу газету читать. Как себя помню, в нашей семье всегда выписывали «Красный Север». И мне газета очень нравится...

● ДЕЖУРНЫЙ РЕПОРТЕР:

— Спасибо за добрые слова, за понимание и такую поддержку в наше трудное время. Коллектив редакции настроен оптимистически. Он верит, что газета нужна ее читателям. И те, кому она дорога, за целой не постоят.

У нас зазвонил телефон...

По поводу изломанных телефонов - автоматов наши читатели обращались в «Дежурный репортер» не раз. Звонок вологжанки А. БЫКОВОЙ, живущей на улице Воркутинской 15-а, был последним. Она сообщила, что телефоном - автоматом — единственным на весь пятый микрорайон — его жители не могут пользоваться уже с полгода.

Дежурный репортер связался с начальником объединенной городской и междугородной телефонной станции В. Б. ЛАВРОВЫМ, чтобы выяснить, изменилась ли ситуация с телефонами-автоматами в областном центре.

И услышал в ответ:

— Вовремя позвонили. Как раз читаю очередной отказ в возбуждении уголовного дела в отношении подростков Дмитрия Шабаева, Алексея Маланова и Андрея Анчикова, которые ночью двадцать второго июня разкурочили два телефона - автоматы на улице Мира и намеревались изломать еще два — на бывшей улице Калинина. И такие отказы в возбуждении уголовного дела приходят всякий раз, когда погромщики пойманы. Сейчас телефон - автомат стоит две тысячи рублей. У станции никаких денег не хватит, чтобы устанавливать взамен поломанных новые телефоны - автоматы. Да и зачем ставить, если их сломают вновь, а виновные никакого наказания не понесут.

В других городах за это установлена ответственность в виде крупного штрафа. Часть его идет на восстановление телефонов - автоматов, часть — на премирование тех, кто задержал «погромщиков», остальное поступает в бюджет. У нас в городе администрация пыталась принять такое же решение, но прокурор его отклонил...

Разрешите дополнить

Недавно в одном из выпусков «Дежурного репортера» был задан вопрос о названии колхоза имени XXI съезда КПСС Бабаевского района. Мы тогда ответили, что это название не изменилось.

Но вот несколько дней назад пришло в редакцию письмо от сотрудника бабаевской районной газеты «Наша жизнь» СЕРГЕЯ МОРОЗОВА, где он пишет:

— Сообщаю, что ныне он уже переименован: только что бывший колхоз имени XXI съезда КПСС зарегистрирован как коллективное предприятие «Пожарское».

Эх, прокачу!

— Как сейчас правильно рассчитаться с водителем такси, какие новые расценки установлены за полное пользование таксомотором?, — спрашивает наш читатель А. Н. АНИСИМОВ.

Отвечает заместитель директора Вологодского пассажирского автотранспортного предприятия П. И. БУШУЕВ:

— Руководствуясь пунктом 11 решения малого Совета области от 3 июня и на основе расчета затрат, территориальное ПО «Вологдаавтотранс» установило с первого августа этого года свободные (договорные) цены на таксомоторные перевозки.

Водитель сам вправе устанавливать размер оплаты за проезд. С учетом расстояния средняя стоимость заказа такси в черте города — 70 рублей. Если поездки за черту города, такса — восемь рублей с километра (показания счетчика умножаются на 20).

Берег левый, берег правый

Из вопросов, заданных читателями представителю Президента Г. В. СУДАКОВУ:

— Почему не навели переправу через реку Вологду у обойной фабрики и будет ли она? — спрашивали И. И. ВАШИН и А. В. ПЕТРОВА-КОЛЬЦОВА.

Вот какой ответ дал заместитель главы администрации Вологды Ю. В. БЕЛЯКОВ представителю Президента:

— Рассмотрев ваше обращение по установке понтонной переправы в районе обойной фабрики с выходом на место, сообщаю, что причальные стенки и конструкции переправы, находящиеся на балансе и техническом обслуживании речного порта, из-за длительной эксплуатации пришли в полную негодность и выведены из эксплуатации. Для их ремонта и восстановления требуются значительные капвложения, бюджетных средств на эти цели нет, прорабатывается вопрос изыскания дополнительных средств с долевым участием заинтересованных предприятий и организаций. К сожалению, установить понтонную переправу в текущем году не представляется возможным.

Спрашивали — отвечаем

ПОЛЯНСКОГО И. М., Вологда:

— Законодательством установлено, что в переходный период приватизационные квартиры подлежат ремонту в таком же порядке, как и государственные квартиры, — ответили «ДР» в жилищно-коммунальном хозрасчетном центре.

РЯЗАНОВОЙ Е. В., пос. Устье Кубенское.

— Согласно постановлению администрации области от 01.07.92 г. № 325 многодетной считается семья, имеющая трех и более детей в возрасте до 18 лет (учащихся, не получающих стипендий, пенсий и пособий по действующей системе социального обеспечения до окончания ими учебного заведения) и на такие семьи распространяются все льготы, предусмотренные Указом Президента Российской Федерации «О мерах по социальной поддержке многодетных семей» от 5.05.92 г.

МУСТАЕВУ Х. С., Вологда:

— Льготы, предусмотренные для реабилитированных граждан, кроме денежной компенсации, распространяются и на членов семьи, если в отношении их соответствующими органами вынесено постановление об индивидуальной реабилитации.

Пенсионерам из числа этих граждан пенсия повышается на 25 процентов минимальной пенсии по старости.

СМИРНОВУ В. А., Вологда, и другим.

— Удаление татуировок проводит отделение врачебной косметики областного дермато - венерологического диспансера по адресу: г. Вологда, ул. Северная, дом 16.

Артему ВОРОНЦОВУ, дер. Ванчино Грязовецкого района.

— Вопрос телезрителя знатокам на телевизору «Что? Где? Когда?» попадет по назначению, если отправить само, а лучше телеграмму по адресу: 127427, Москва, ул. Академика Королева, 19, телекомпания «Останкино», «Что? Где? Когда?».

За стихи, Артем, спасибо. Но «Дежурный репортер» их напечатать, не может.

Дежурный репортер
Владимир РЫБНИКОВ.

Красный Север

Главный редактор Евгений НЕКРАСОВ

Газета не выходит по воскресеньям, понедельникам и четвергам.

Учредители — журналистский коллектив редакции и администрация области

Регистрационное свидетельство № Т-0013 выдано Тверской региональной инспекцией по защите свободы печати и массовой информации 19 мая 1992 года.

НАШ РАСЧЕТНЫЙ СЧЕТ 467079 в коммерческом банке «Вологдабанк» МФО 108065.

Наш адрес и телефоны:
160001, г. Вологда, ул. Челюскинцев, 3.
Справки по редакции «КС» — 2-02-72. Объявления — 2-04-61

Редакция не всегда разделяет взгляды своих авторов.
Ответственность за достоверность фактов, изложенных в материалах «КС», несут авторы, за содержание рекламы — рекламодатели.
Письма и рукописи не рецензируются и не возвращаются.
Дежурный редактор Борис ЛАПИН.

ОБЛАСТНАЯ ТИПОГРАФИЯ

160001 г. Вологда ул Челюскинцев, 3.
Печать высокая. Объем 7 п. л.
Индекс 51080. Зак. 1878. Тир. 66500.