РОССИЯ, РУСЬ! ХРАНИ СЕБЯ, ХРАНИ!

Красный Север

Независимая газета — правопреемница издания, основанного в мае 1917 года

● ПЯТНИЦА, 14 АВГУСТА 1992 ГОДА ● № 123 (22446) ● Цена номера 2 рубля.

● В малом Совете

ЦЕНА НА ХЛЕБ БУДЕТ ВЫШЕ, А НА ВОДКУ—СВОБОДНОЙ

11 августа состоялось очередное заседание малого Совета. В повестке дня стояли такие вопросы, как о ходе выполнения решения областного Совета народных депутатов от 23 апреля 1992 г. «О схеме управления и структуре органов областной администрации, о сложившейся обстановке в сельском хозяйстве области (он, кстати, вызвал долгие и бурные дебаты), о разрешении некоторых вопросов АПК области, о подготовке к десятой сессии областного Совета народных депутатов и многие другие.

Но читателям, наверное, более интересны такие пункты повестки дня, как, например, «О торговле хлебом». С 15 августа цена на хлеб из ржано-обойной, ржано-обдирной и пшеничнообойной муки 1 и 2 сортов не должна будет превышать 11 рублей за изделие (прежний «потолок» был восемь рублей). Это решение ожидалось. Зато с водкой произошел сюрприз. Подготовленное решение об увеличении предельной цены на водку с 15 августа члены малого Совета дружно (за исключением одного) отвергли, в проголосовали (почти так же дружно) за окончательное освобождение цен на этот продукт. Представитель водочного производства казался несколько обескураженным таким поворотом дел. А что принесет это решение покупателям, проносит ближайшее будущее.

А вот профессорско-преподавательский состав высших учебных заведений (бюджетных) ждет, бесспорно, приятное известие. С первого сентября их должностные оклады и тарифные ставки увеличатся в 2,5 раза — до принятия соответствующих документов Правительством РФ. А всем аттестованным сотрудникам областного УВД в качестве социальной поддержки в августе будет произведена единовременная выплата в размере 1000 рублей. Оказана помощь и областному совету ветеранов — из областного внебюджетного фонда решением малого Совета им выделено 100 тысяч рублей.

С. ИВАНОВА.

«ДЕЛОВАЯ ВОЛОГДА» № 2

Вчера, 13 августа, подписчикам и в киоски «Роспечати», отделения связи Вологды, Череповца, всех районов области поступил второй номер еженедельного информационного издания для предпринимателей области «Деловая Вологда».

Если вы хотите выехать на работу по контракту в Австралию, Бразилию, Аргентину, а также во Францию, Германию, Кувейт, ЮАР и ряд других стран, либо трудоустроиться в инофирмах и СП, действующих в России, вам обязательно нужно прочитать информацию об услугах новой посреднической компании «Интертрудэмиграция». Контактный телефон и факс опубликованы в этом же номере «ДВ».

Читатели познакомятся с прогнозом динамики цен на сельхозпродукцию и технику при либерализации цен на энергоносители, нововведениями в таможенных правилах о порядке пропуска и декларирования товаров, точкой зрения корреспондента влиятельной газеты делового кругов Запада «Файненшл Таймс», интересными многочисленными известиями в нашей области.

Оперативные данные о ситуации на финансовых рынках и ведущих биржах страны, аналитические обзоры специалистов коммерческих структур дополнят панораму экономических новостей России и Вологодчины. Прямой ориентир на это раз посвящен вопросам ответственности предприятий и организаций в отношениях по поставкам продукции и товаров (по материалам последнего пленума Высшего арбитражного суда РФ).

ОТКРЫТА ПОДПИСКА НА ГАЗЕТУ

«КРАСНЫЙ СЕВЕР»

И ПРИЛОЖЕНИЯ К НЕЙ

ЦЕНА ОДНОГО НОМЕРА ГАЗЕТЫ «КРАСНЫЙ СЕВЕР»

1 РУБ. 50 КОП.

ПЕРИОДИЧНОСТЬ ВЫХОДА — 4 РАЗА В НЕДЕЛЮ.

СТОИМОСТЬ ПОДПИСКИ

на месяц — 24 рубля

на 3 месяца — 72 рубля

на полгода — 144 рубля

Стоимость доставки одного номера газеты — 1 рубль 50 копеек — определена и взимается связистами.

«Деловая Вологда»

Цена одного номера газеты — 8 руб. 50 коп.

на месяц — 36 руб. 80 коп.

на 3 месяца — 110 руб. 50 коп.

на полгода — 221 рубль.

«Подворье»

Цена за один номер 5 рублей 50 копеек.

на месяц — 5 руб. 50 коп.

на 3 месяца — 16 руб. 50 коп.

на полгода — 33 рубля.

Журнал «Лад»

Цена одного номера — 8 руб. 50 коп.

на 3 месяца — 25 руб. 50 коп.

на полгода — 51 рубль.

«Вологодская неделя»

Цена одного номера — 1 руб. 50 коп.

льготная — 1 руб. 10 коп.

на месяц — 6 руб. 50 коп.

на 3 месяца — 19 руб. 40 коп.

на полгода — 38 руб. 80 коп.

льготная на месяц — 4 руб. 80 коп.

на 3 месяца — 14 руб. 40 коп.

на полгода — 28 руб. 80 коп.

СТОИМОСТЬ ДОСТАВКИ ПРИЛОЖЕНИЙ НЕ ВХОДИТ В НАЗВАННЫЕ СУММЫ.

ИЗ ПИСЕМ И ЗВОНКОВ В РЕДАКЦИЮ

Последнее не забирайте, пожалуйста

В. В. СМИРНОВ, г. Вологда:

— В этом году СухУРП установил цену проезда на теплоходе от пристани Вологда до дачного кооператива 4 рубля. Дачники перестали ездить, так как автобусный билет почти в два раза дешевле. Теплоход ходит почти пустой, а прошлым летом их было два и оба шли переполненными. Пароходство нынче явно в проигрыше, но уступать не хочет. Странно...

Н. А. КОЗАКОВА, г. Вологда:

— Администрация области решила ввести для пенсионеров заборные книжки. А зачем? Надо ведь эти книжки печатать, тратить деньги, бумагу... Свои вопросы тысячи старики и так истратят. Достаточно, что вместо одной уже второй раз пенсионерам вручают масло, причем по цене выше средней магазинной. Но скажите, нужен ли старому человеку целый килограмм масла?

А теперь пенсии и вовсе на руки не хотят давать. Значит, бери то, что дадут. Но как быть, например, тем, кто на диете? У меня вот больны желудок и почки. Мне масло не надо, мне показаны овощи и фрукты. Но разве с заборной книжкой подешь на базар? Прежде чем выносить решение, спросили бы у людей хоть раз, как им лучше, так нет — отбирают последнее.

МОЛОДЦОВА, СМИРНОВА, ВИНОГРАДОВА, всего 89 пенсионей, г. Вологда:

— Обращаются в нам жильцы дома номер 7«А», что по улице Ворошилинской. Сейчас много говорится и пишется о подготовке к зиме. Но готовы ли к ней те, кто должен снабжать нас горячей водой? Жильцы нашего дома думают, даже просто убеждены: нет. В мае месяце, как и во всех окружающих домах, у нас выключили горячую воду. Мало приятного, но это происходит каждый год и мы были готовы. Прошли два месяца, настал долгожданный день возобновления подачи горячей воды, а вот возобновления-то и не произошло. Ждем неделю, две. Звоним в домоуправление. Усталый женский голос нам сообщает, что ничего утешительного нет, так как на трассе аварии и ремонтировать ее никто не собирается. Почему? А потому, что трасса эта не сдана в эксплуатацию ОКСом горисполкома — еще девять лет назад. Деньги на ремонт трассы в домоуправления нет, и что будет дальше, неизвестно.

Возникает вопрос: на чей счет перечислялись наши деньги почти девять лет? Домоуправление, правда, не бросило нас в беде, его представители обивали пороги разных инстанций, и вот, наконец, ОКС нашел деньги на ремонт трассы. Но теперь уже тепловики не согласны ее ремонтировать и утверждают, что имеют на это право, ведь трасса не была в свое время сдана в эксплуатацию. Вот и хотим мы спросить у администрации города: кто гарантирует нам право на пользование горячей водой, за которую мы исправно платим?

А. И. БЕЛЯЕВ, г. Харовск:

— Если у вас найдется местечко в газете, то, пожалуйста, опубликуйте мое письмо. Горе привело меня к вам. Мой отец И. А. Беляев был арестован в ноябре 1933 года. В то время я учился в Вологде в медтехникуме, там были арестованы директор, его заместитель и несколько преподавателей — настоящая мута! А тут еще известие об отце. Я приехал домой и нашел наш дом полностью разоренным. Взяли корову, теленка, лошадь, нас выгнали на улицу.

Потом случилось разоблачение культа личности Сталина, и я стал собирать сведения о своем отце. Мне сообщили, что И. А. Беляев умер в лагере от склероза сердца, а каком лагере, не написали. Тогда я стал хлопотать о возмещении разграбленного имущества и вдруг получил новое известие: мой отец не умер, а несправедливо расстрелян как враг народа. 19 декабря 1933 года. А вопросы с потерянным имуществом так и не решен.

Г. В. МУХЛИНОВА, г. Вологда:

— 20 лет живу в Вологде, столько же времени выписываю «Красный Север», но обращусь к вам впервые. Я инвалид первой группы, папа — второй. Все домашние дела лежат на плечах мамы, а у нее со здоровьем тоже не все ладно, не могла даже год до пенсии доработать. А как мы мучились в неблагоустроенной квартире! Обращались во все инстанции и отовсюду получали один отпиской. Помогли Г. Б. Судаков. После обращения к нему нам выделили освободившуюся квартиру. Она, конечно, не новая, требуется ремонт, но со временем, я верю, все наладится. Спасибо.

Подготовила Серафима ВЕСЕЛОВА.

● Сообщаем подробности

РАССТРЕЛЯНЫ В УПОР

В минувшую субботу на станции Череповец было обнаружено пять трупов. Два офицера и три солдата были расстреляны в карауливом вагоне военного эшелона. Оставшиеся два солдата исчезли. Двое суток продолжался поиск этих солдат, на которых и легла подозрение в убийстве. Первый, вооруженный двумя автоматами, обнаружен в пассажирском поезде Петербург — Свердловск. Второго задержали на станции Ефимовская Ленинградской области, когда он с пистолетом Макарова вышел из леса.

Возбуждено уголовное дело. В следственную группу входят работники военной прокуратуры и криминалисты из Москвы.

Н. ЗИМИН.

СЕЛО И РЫНОК

КУДА ДЕВАТЬ МАСЛО?

СЛИВОЧНОЕ МАСЛО В МАГАЗИНАХ ДОЛЖНО ПРОДАВАТЬСЯ ПО 160—170 РУБЛЕЙ ЗА КИЛОГРАММ, А НЕ ПО 240—250 — ТАК СЧИТАЕТ ПРЕДСЕДАТЕЛЬ ОБЛАСТНОЙ АССОЦИАЦИИ «ВОЛОГДАМОЛПРОМ» Б. А. НИКАНОРОВ

Странно, почему это руководитель ассоциации предприятий, перерабатывающих молоко на сливочное масло, в условиях рынка ратует за снижение розничных цен на свою продукцию? Сейчас же все стремятся к тому, чтобы продать свой товар подороже. А тут... Причем и товар-то какой — сливочное масло! Да еще вологодское!..

Ох уж эти причуды рынка! В который нырнули мы, как в незнакомый омут, вниз головой. Да еще и подтолкнули всех нас к этому нырку довольно крепко. Попробуй теперь выплыви, если запутался ты в тине. А рядом барахтаются утопающие, дружно вопящие о помощи...

Идут к руководителю ассоциации телеграммы. Из Устюжны — нельзя девать сыр. Из Вашек, Бабушкина, из восточных районов. Смысл их один: все склады забиты готовой продукцией. Торговля ее не берет, а отгрузка невозможно заплатить колхозам и совхозам за принятое от них молоко. И зарплату нечем людям платить. Надо останавливать заводы. И везут молоко из Чагоды на Грязовецкий завод сухого обезжиренного молока, через всю область, считай, везут.

Это в пору летнего большого молока. Так принято говорить. А ведь молоко-то уже не большое. Скорее, малое. За семь месяцев колхозы и совхозы, другие сельхозпредприятия сдали его на переработку на 73 тысячи тонн меньше, чем за тот же период прошлого года: коров поубавилось на многие тысячи, и удои уже не те. Но и при малом молоке переработчики заговорились.

Вот кричащие цифры. Более 1300 тонн сливочного масла хранится сейчас на заводах и базах. За месяц в торговлю, в детские и лечебные, закрытые учреждения удается сбыть лишь 45 тонн. Остальное хранится. Маслом забиты холодильники объединения «Росмясомолторг» в Вологде и Череповце. Переработчики арендуют холодильники системы госрезервов, облпотребсоюза, лесторга и все другие, где имеются хоть какие-то условия для хранения масла. За это приходится немало платить. Холодильник потребкооперации в Череповце берет за партию по две тысячи рублей в сутки, госрезервы — по 23 рубля за тонну тоже в сутки. Значит, новостребованное потребителем масло с каждым днем дорожает и... портится. Ведь кое-где в холодильниках всего пять градусов по Цельсию.

Ассоциация взяла кредит и рассчиталась с поставщиками молока за июнь. За июль — уже не может. Ассоциация не получает денег от холодильников «Росмясомолторга» за то же масло. Люди хотят кушать, а на складах лежит масло, сыр и даже сухое молоко на сумму более 500 миллионов рублей. Все дело в том, что не по карману эта продукция рядовому покупателю, оттого и магазины ее берут для продажи крайне мало. Круг замкнулся: все должны друг другу, а реализация масла не идет. В отчаянии руководители предприятий, производящих молоко, в отчаянии работники холодильников, в отчаянии переработчики — все они без денег.

Нет, не одна торговля диктует тут свою волю. Хотя и она вносит свою лепту в кризис.

Главный диктатор на рынке — Господин Спрос, платежеспособность рядового покупателя. А она низка. Не желает и не может Господин Рядовой Покупатель, то есть мы с вами, покупать масло по 250 рублей за килограмм. Не по зубам такое масло, хотя и нежный это продукт и крайне нужный всем, особенно детям и больным, престарелым. А тут еще грузовые машины из Ярославской и Кировской областей, которые прямо с борта торгуют маслом по 170 рублей за килограмм и везут вологодские деньжата к себе, не оставляя их нам на выдачу зарплаты, пенсий, стипендий и пособий.

А ведь масло вырабатывается и сейчас. И холодильники уже не берут его. Во всяком случае, за первые десять дней августа не взяли ни центнера. Куда с ним деваться? Дышать уже нечем. Всем маслоделам надо закрываться. Никогда не было такого кризиса на наших предприятиях, перерабатывающих молоко.

Какие могут быть выходы? Не принимать в переработку молоко. Но тогда колхозы и совхозы вынуждены будут выливать его на землю, нести огромные убытки. Значит, это не выход.

Добиться того, чтобы государство взяло все скопившееся масло в госрезервы и оплатило его. Тогда бы вышли из финансового кризиса и холодильники, и переработчики, и производители молока. А государство вернуло бы себе эти деньги, продавая масло населению зимой. Обстановка такова, что, начиная с октября, переработчики будут получать молока столько, что не хватит его не только на выработку масла, но и для производства цельномолочной продукции ежедневного спроса: пастеризованного молока, сметаны, кефира, творога.

А ведь есть регионы, которые с языком проглотили бы наше масло. Имеется наряд на 1100 тонн для Мурманска и на 500 тонн для Санкт-Петербурга. Но они ставят условие: ваше масло возьмем, если оптовая цена будет не выше 120 рублей за килограмм. И этим все стопорится. И тут нет выхода.

Может быть, выход в том, чтобы в соответствии с Указами Президента Российской Федерации ввести свободные договорные цены? Но тогда опять придется ориентироваться на требования Господина Спроса. А он диктует: за 160—170 рублей за килограмм масло буду брать, а за 250 — не буду. При учете этих требований Господина Спроса переработчики будут вынуждены снизить закупочные цены на сырое молоко, в итоге возмутятся и заплачут, начнут новые акции протеста колхозы и совхозы, будут грозить прекращением поставок молока на переработку и в города. И могут сделать это, потому что уже накопило.

Так где же выход? Он в государствах, производителям молока и сельхозпродукции в целом, как это делается во всех цивилизованных странах, где продуктов питания уже достаточно и даже имеется избыток, но где и им избыток производство, и растет производство, а у нас без должных государств — сокращается и будет сокращаться дальше. А к чему это приведет?.. Ведь и так мы в долгах как в шелках.

В октябре ожидается новый виток цен, и килограмм масла в магазинах подскочит. Что тогда-то будем делать? Повышать зарплату и пособия? Увеличить скорость печатного станка по дензнакам? Но выход ли это?..

Кто же подскажет пути решения возникшей острейшей проблемы? А главное — кто практически ее разрешит? Нельзя же спокойно глядеть на то, как взирает полуголодный покупатель на горы сливочного масла, слюнки у него текут, но в кармане денег только на хлеб да соль.

В. СТЕПАНОВ.

● Спрашивают — отвечаем

НАША ДАЧА

Самая вредоносная

Читательница из Вологды Л. А. Всеволодова спрашивает, что за болезнь фитофтора и как от нее защитить помидоры!

Фитофтороз — самая вредоносная болезнь томатов. Ее признаки? Листья становятся темно-бурыми, стебли коричневыми. На плодах появляются грязно-розоватые плывчатые коричневые пятна, твердые на ощупь. Совершенно здоровые плоды, снятые с больного растения, при дозревании неизбежно сгниют.

Фитофтороз передается через семена, почву, инвентарь, растительные остатки. Вот почему зараженную ботву картофеля, больные ветки томата нельзя оставлять на участке и класть в компостные кучи.

Из народных средств против этого грибкового заболевания эффективно опрыскивание настоем чеснока.

100 граммов чеснока (можно использовать и растения с листьями, удаленные при прореживании, а также выламываемые стрелки) или 50 граммов зубков хорошо растирают в эмалированном ведре, заливают водой до краев и дают настояться двенадцать часов. Затем настой процеживают. Опрыскивание им повторяют не менее трех раз с промежутками в пять дней. Применяют против фитофтороза и микроспориоза (коричневая пятнистость) полиокарбацин (75-процентный): 40 граммов его разводят в ведре воды. За сезон проводят не более четырех опрыскиваний, последние — не позднее двадцати дней до уборки урожая.

Используют также препарат полихом — восьмиедкситропсетный.

Эффективны против фитофторы одноцветная бордосская жидкость, также раствор медного купороса или хлорокиси меди.

ИДЕТ ПЛЕНКА

На Вологодскую отпозую базу из Башкирии начала поступать полиэтиленовая пленка. Не ко времени? Да что поделешь. Стоит запастись. Вдруг будущей весной, как и нынче, станут возникать проблемы с ее приобретением. А пленка получена хорошая, толщиной 0,15 миллиметра, в отличие от тонкой, в 0.08-0,12 миллиметра. И тому же она двойная и шириной 1,4 метра. Правда, цена за погонный метр — 28 рублей. Но пленку охотно берет торговля. Часть ее направляется в Великий Устюг, Вытегру, Устюжну.

Виктор АЛЕКСЕЕВ.

ТЕТРАДЬ В ГАЗЕТЕ

Из русского земледельческого календаря

14 АВГУСТА. ПЯТНИЦА. СПАС ПЕРВЫЙ, МЕДОВЫЙ, МОКРЫЙ. МАККАВЕЙ.

Начинается выломка сотов. На первый Спас и нищий медку попробует. Прежде в вологодской стороне всякий обычай — угощать медом деревенскую детвору. Те пасечники, которые этот обычай не блюли, в народе уважением не пользовались.

На первый Спас защипывай горох, готовь гумна и овины.

Начинается заготовка малины — старейшего лекарственного растения.

15 АВГУСТА. СТЕПАН СЕНОВАЛ.

В это время косили отаву.

И отавка сену прибавка.

Осеннее сено летнее пробережет.

16 АВГУСТА. АНТОН-ЗАРЕВЕЙ, ИСАКИЙ — МАЛИННИК.

Если ветер с вихрями — ожидай снежную зиму.

Вовсю идет сбор малины.

17 АВГУСТА. АВДОТЬЯ — СЕНОГНОЙКА, МАЛИННИЦА, ОГУРЕЧНИЦА.

18 АВГУСТА. ЕВСТИГНЕЙ-ЖИТНИК.

На Евстигнея едят сырой лук с хлебом, солью и квасом, отчего бывают здоровы и имеют свежий вид лица.

В комнатах развешивают связки лука — чтобы воздух очищался.

Убирают пуп, а то репка не успеет высохнуть.

19 АВГУСТА. ВТОРОЙ СПАС. ЯБЛОЧНЫЙ. ПРЕОБРАЖЕНИЕ.

Встреча осени. Осенний. В этот день провожают солнце в поле с песнями.

Подписание номера по графику в 21.30. Номер подписан в 20.20.

ЗЕРКАЛО ВЕЛИКИЮ

СОКОЛЬСКАЯ «ЛАХНЕССИ»

Жители Сокола не избалованы в последнее время открытием новых торговых точек. И тем приятнее, что незадолго до 75-летнего юбилея комбината сухонские бумажники, а вместе с ними и горожане, стали посетителями небольшого, но уютного магазина на улице Советской. Название у него необыкновенное — «Лахнесси». Невольно возникает ассоциация с шотландским озером, где якобы водится загадочное существо.

Но это так, к слову. А зайти в магазин действительно неплохо. Здесь можно выбрать продовольственные, кулинарные товары и изделия, а чуть поодаль и продукты. Приходится считать копеечку, и покупатели отметили, что товары здесь подешевле, чем в других торговых точках. Это и понятно, тут нет пресловутой 25-процентной надбавки на товар, поскольку магазин принадлежит Сухонскому ЦБК и находится в его жилом доме.

Выбор товаров неплохой, и если вы надумаете пройти не к закрытию магазина, а чуть пораньше, то нужная вам вещь найдется. А рабочие и служащие комбината смогут в дальнейшем приобретать и дефицитный товар, который поступит по бартеру, правда, уже по специальным талонам. Но и простым горожанам здесь продают многое.

Сергей ШИШАНОВ.

● Вести из Сямженского района

РАСХОДЫ И ДОХОДЫ

В несколько раз меньше стали продавать мяса в магазинах Сямженского района. Если на квартал раньше надо было 12 тонн, то сейчас 3—4. С одной стороны цены слишком велики, с другой — все больше сельских жителей обзаводятся коровами и другой скотиной. В связи с этим маленький соцпрогноз — в ближайшем будущем одной из самых уважаемых и необходимых профессий на селе будет профессия ветеринара. А учитывая то, что уже сегодня многие услуги ветеринаров платные — платные, то профессия эта обещает быть и доходной.

ПРЕДПРИНИМАТЕЛЕЙ СТАЛО БОЛЬШЕ

Сямженским комитетом по управлению имуществом зарегистрированы два товарищества с ограниченной ответственностью — фирмы Анатолий Тихонов («Антих») и «Волонка». Учредители их — частные лица, живут за пределами района, но уставной капитал «Антих» — 10 тысяч рублей, а «Волонка» — 12 тыс. рублей оставили в районной казне. «Антих» обладает правом открывать в районе приемные пункты, магазины, буфеты, заготовка и реализация даров природы, производство товаров народного потребления — вот сфера его деятельности. А в уставе «Волонки», кроме торгово-закупочной деятельности, предусмотрен еще один вид услуг — транспортные.

Зарегистрировано в комитете и производственно-коммерческое акционерное общество закрытого типа «Сямжсервис». Что обещает этот сервис? Строительство и ремонт зданий, дорог, туристические услуги, производство товаров народного потребления, мебели, например, ремонт и обслуживание автомашин, их продажу.

ПРАЗДНИКОВ ХОЧЕТСЯ ВСЕМ

Районный отдел культуры считает своей основной задачей возрождение народных традиций. Иначе сформулировать можно так: каждому клубу и ДК свой фольклорный ансамбль. Пока похвалиться только Пигиланицей да РДК, но лиха беда начальная. В районе планируется открыть Дом народного творчества, где будут изучаться старые ремесла, а желающие им обучаться. Открыли же в райцентре краеведческий музей, а тоже трудно было.

Трудно сегодня культработникам в будни, а особенно... в праздники.

И придумывание, и проведение их всегда было уделом сельских культработников. Предыдущие же деревни — совсем особая статья. Часто проводят их в районе, но удаются они лишь тогда, когда инициатива снизу есть — от местных жителей, а не только желание культработников. А вообще, праздников хочется всем.

С. ИВАНОВА.

● Проблемы потребкооперации

СОЦИОЛОГИЯ И ЖИЗНЬ

ПО БАБУШКИНЫМ РЕЦЕПТАМ

В минувшую пятницу (седьмого августа) в пищевой контрольной лаборатории облпотребсоюза состоялась дегустация опытного образца. Разработанного специалистами Тотемского райпищекомбината по старинным рецептам. В здешних местах крепкие традиционно варили так называемое деревенское пиво. Оно имеет не более четырех градусов алкоголя, но по мнению знатоков, более полезно, чем заводское пиво, так как изготовляется на основе квашеного сусла и натурального сахара, известных своими целебными свойствами.

Напиток темно-коричневого цвета густовато, пропитан на вкус. Дегустационная комиссия единодушно дала «добро» на его производство.

Скоро тотьмичи смогут отведать напиток, он будет выпускаться достаточно крупными партиями, чтобы обеспечить местный рынок. И по сходной цене, не более 17—18 рублей за литр.

Известно отметить, что тотемские пищевики много сделали для насыщения местного рынка многими полезными для населения спросом продуктами. В магазинах города и села всегда в услугам покупателей кондитерские и колбасные изделия, безалкогольные напитки, вырабатываемые местным райпромкомбинатом. В настоящее время предпринимаются усилия, чтобы возобновить выпуск клюквенного вина, в свое время пользовавшееся популярностью не только на Вологодчине, но и в соседних областях и даже в Москве.

ЧТО ЛЮДИ ДУМАЮТ

Могут ли сегодняшние руководители взять на себя ответственность за приватизацию? Это ведь азбука: любой руководитель, приступая к делу, обязан знать мнение коллектива. И не интуитивно, а на основе научного анализа или хотя бы простого опроса работников.

К сожалению, социологическая сторона приватизации все еще остается в тени и нередко ограничивается составлением списков и сбором подписей, в то время как структура мнений вообще не выявляется. Именно при этом люди и пытаемся решать в наших исследованиях. Мы — это творческий коллектив в составе социолога, юриста, экономиста и привлекаемого в случае надобности психолога.

Социологический анализ уже проведен на базе шести предприятий Великого Устюга. Ограничимся наиболее важными результатами исследований.

Прежде всего ярко проявляется — в ответ, что люди уже не хотят жить по-старому и предрасположены к предлагаемым изменениям. На вопрос «Каково ваше мнение о выкупе предприятия в собственность коллектива?» в среднем 87,3 процента опрошенных ответили утвердительно — выкупать! 9,2 процента считают, что надо выкупать частично, чтобы не потерять определенной опеки «сверху», и лишь 4,5 процента хотели бы все оставить по-старому.

Естественно, теперь стоит задача качественно организовать этот переход, максимально удовлетворить ожидания работников. А ожидания тут весьма многообразны. В наших исследованиях мы поставили прямой вопрос: «Что вы лично ожидаете от приватизации?» Из семи предложенных вариантов ответов на первом месте оказалось следующее: «Значительное улучшение материального положения» (Соответ процент ответов — 54,2). Это вполне объяснимо в условиях сложнейшего положения в стране.

Второе место в системе ожиданий занимает утверждение: «Более справедливая оценка труда каждого работника». Это всегда сравнится к тому, чтобы его труд оценивался по достоинству, но, к сожалению, это случается редко. На наш взгляд, людей разъединяет пресловутая практика выплаты заработной платы, у значительного числа — неизвестно кем, когда и по чьим критериям.

За труд в идеале должно выдаваться вознаграждение по количеству и качеству конкретно выполненной работы. Именно приватизация отказывает путь к более объективной оценке труда. На приватизированном предприятии труд можно сравнить с работой на своем приусадебном участке. Взаимоотношения между человеком и предприятием носят фактически определенный характер.

Далее по степени значимости ожидания распределяются следующим образом: «Улучшение общего состояния предприятия» — 22,5 процента, «Большая социальная защищенность сегодня и в будущем» — 19,0. «Развитие и обустройство жилищно-бытовой и культурной сфер по месту жительства» — 17,5. «Расширение возможностей индивидуальной деятельности в рамках предприятия» — 8,2 процента.

Кто непосредственно производит, тот и должен пользоваться результатами своего труда — эта аксиома нам вдалбливалась многие десятилетия, но никогда не имела полного воплощения. И вот теперь появляется надежда на приватизацию. Естественно, что все материально технические и экономические возможности должны работать на эту надежду. Другого пути, ведущего к повышению производительности труда и улучшению социально-экономического положения на предприятиях, сегодня, на наш взгляд, нет.

Однако следует иметь в виду и другое. В случае неоправдавшихся ожиданий может возникнуть обратный феномен: потеря веры в справедливость и социальную защищенность, апатия к своему труду. Дальнейшие последствия вообще непредсказуемы.

В связи с этим уже сегодня необходимо хотя бы примерно представить возможные негативные последствия приватизации, ибо только положительный явлением она быть не может. Диалектика закона диалектических противоречий. К нашим респондентам мы обратились с вопросом: «Какие проблемы в случае приватизации волнуют вас больше всего?». Результаты показали, что людей тревожит проблема обеспечения сырьем и материалами — 66,3 процента опрошенных. Если раньше министерства и ведомства худо-бедно, но брали на себя какую-то ответственность за снабжение предприятий необходимым, то теперь эта проблема всецело ложится на плечи самого коллектива и с жесткой необходимостью требует от руководства повышенной активности и предприимчивости.

Вполне оправданным является и беспокойство по поводу распределения доходов согласно пневому взносу (35,3 процента) и рядом с этим проблема контроля за производством и распределением произведенного продукта (27,1 процента). Если сложить эти два показателя, то получится, что 62,4 процента опрошенных обеспокоены именно распределением. Думается, эти вопросы могут все-таки успешно разрешаться на самих предприятиях.

Приватизация, конечно, породит и новые контрольно-управленческие структуры, об этом также следует сегодня подумать.

Около трети опрошенных озабочены будущим состоянием морально-психологического климата приватизированного предприятия. Не исключено, что на первых порах могут возникнуть межличностные конфликты. Ведь работники будут приобретать разное количество акций (по степени своих доходов) и получать различную сумму дивидендов (при возможно равных трудовых затратах). Ясно также, что приватизация породит и новые формы общения между коллективами. Сегодня, например, распространены бартерные сделки, отношение к которым далеко не однозначно. Наши исследования показывают, что 73,2 процента опрошенных признают их как необходимое, но временное явление.

Четверть опрошенных боится в случае приватизации прогореть. Думается, в особых комментариях это факт не требует «ибо это чисто психологическое явление, нормальная реакция на риск, осторожность перед принятием больших социальных решений.

В заключение стоит сказать, что на процессах приватизации сегодня пока еще сказывается субъективный фактор, определенная инертность иных руководителей предприятий, которые действуют по старой схеме: пусть, мол, другие попробуют, а мы посмотрим, что из этого выйдет. Нужно не говорит, что надо очертя голову бросаться на все новое, но ведь и право на эксперимент никто не отменял. Руководителей предприятий, где мы проводили исследования, можно считать реальными новаторниками в приватизации и отдать должное их мужеству. И не их вина, что приватизация до сих пор полностью не проведена. Дело в волоките, в различного рода условностях, оговорках и т. п. Затраты на социологический анализ, к слову, были небольшие, а результат получился убедительный, позволяющий руководителям с научных позиций отстаивать права коллективов в приватизационных комиссиях.

Приватизация, как показал первый опыт, — явление настолько сложное и противоречивое, что руководителям и ученым лучше действовать сообща.

Владимир РЕШ,
социолог, кандидат философских наук.

Из почты

ВЕСЕЛЬЕ ПОЧТИ УМЕРШЕЙ ДЕРЕВНИ

Невыносимая тоска по родине, постоянные воспоминания о ней, мысленное общение и добрые сны о своем босоногом, трудном, но счастливом детстве объединили в Троицу бывших жителей деревни Тимоненской, что в Явенге Вожегодского района. На встречу собрались из Вологодской, Архангельской, Мурманской областей, из Белоруссии...

День выдался жаркий, солнце, словно радуясь теплоте общения людей, старалось изо всех сил. Убеленные сединой, умудренные жизненным опытом односельчане вспоминали свою жизнь в родной деревне. И хотя в настоящее время сохранился всего один домик, каждый побывал и прослезился на месте бывшего родимого дома.

Единой семьей, заинтересованно и с заботой друг о друге провели этот день в родной деревне мы, ее бывшие жители. А в память о встрече добре дело сделали — обновили сруб колодца, вода которого чище и вкуснее любого целебного источника.

Игра на гармошках, зажигательные пляски и удивительные частушки напомнили всем нам веселый и давно уже исчезнувший тимоненский праздник — Фролов день. А девчата пятидесятых годов спляшали даже «звездаску»—пляску, без которой не обходилось ни одно деревенское гулянье. И разговоры, разговоры...

Сфотографировались на память. Стихи родились как-то сами собой, легко и непринужденно...

Е. М. СИВАНОВА.
г. Кадников.

От редакции. Согласитесь, читатель, встреча — из редких. Стало привычным, как в один день, 9 мая, по всей стране собираются ветераны войны. Это «праздник со слезами на глазах». Можно бы привыкнуть и к тому, как если бы в один день раз в году все бывшие выпускники собирались в родные школьные вузы. Но невозможно, наверное, представить, как если бы в один день раз в году все бывшие селяне России собрались на развалинах брошенных ими деревень. Только — «праздник со слезами на глазах»? Поплывут на пепелищах, полонт частушек, напьются колодезной воды — и разъедутся по городским квартирам. До следующей Троицы. И останется горевать один-единственный дом-спортинка...

Нет, что ни говорите, а от картины такого всероссийского праздника становится жутковато.

● На важную тему

ЧТОБЫ ЛЕЧИТЬ НЕДУГ...

Погромы, кражи, хищения в дачных домиках становятся настоящим бедствием.

За шесть месяцев этого года лишь отделом внутренних дел Вологодского района возбуждены уголовные дела по 59 кражам. Примерно по такому же числу хищений в возбуждении уголовных дел отказано в силу незначительности материального ущерба. И еще столько же кражи, к сожалению, не раскрыто.

Такова сухая статистика милицейских сводок. Она, как видите, тревожна. Печальную тенденцию роста хищений в садоводческих кооперативах подтверждает и вологодская городская милиция. Только в кооперативе «Поляна» нынче зафиксировано пять краж.

Чтобы лечить недуг, надо знать причины заболевания. Как показала проверка органов милиции, она в том, что плохо налажена охрана дач.

Дежурство не организовано вовсе или график его не соблюдается. Территории кооперативов огорожены плохо или вообще не окружены забором. У ворот, как правило, никто не дежурит. На территорию может пройти что угодно беспрепятственно. Нет сторожей даже в ночное время.

Где же с охраной порядок, там чрезвычайных происшествий не происходит. Вот возьмем кооператив «Виктория», что в Лукьянове. Здесь всегда соблюдается график дежурства садоводов. В ночное время патрулирует сторож со служебной собакой. Поэтому в последние полтора года в «Виктории» не было ни одной кражи.

Чаще же происходит совсем другое. Дачники экономят свое личное время, скупятся заплатить сторожам, а теряют во сто крат больше. Злоумышленники ведь не только похищают ценные вещи. Они ломают мебель, дверные и оконные проемы. Бьют стекла, губят и портят насаждения, посевы, посадки. Наконец, самое страшное — это возникающие из-за плохого пожарного обращения с огнем посторонних лиц пожары.

Судя по всему, урон от набегов на дачные участки очень велик. В газетах сообщалось, что, к примеру, во Владивостоке над территориями садоводческих товариществ время от времени барахтуют милицейские вертолеты. В Подмосковье в отдельных кооперативах даже установлена электронная сигнализация. Кое-где дачи сторожит вооруженная охрана.

Ряд дач нам по плечу также затратить. Но можно воспользоваться простым и надежным патрулированием по территории кооператива. Только его надо вести постоянно, особенно в ночное время. О всех ЧП, естественно, сразу же следует сообщать в милицию. А она, получив вовремя сигнал, сможет же, должна разобраться. И будьте уверены, набеги на дачные участки прекратятся, как только любителям поживиться чужим добром почувствуют, что безобразия им с рук не сойдут.

В. АЛЕКСЕЕВ.

● Возьмите на заметку

Дорого яичко...

Через две-три недели наступят сроки уборки корнеплодов. Сперва убирают свеклу, репу, затем брюкву, редьку. Последними — петрушку и сельдерей.

Опытные огородники, чтобы весной иметь самую раннюю зелень, оставляют несколько корнеплодов петрушки и сельдерея на зимовку в грядке. Надо только почву вокруг корней прорыхлить.

ОЧЕРК НРАВОВ

ДЕЛО ВСЕ-ТАКИ В ТРУБЕ

Умудренная жизнью деревенская бабушка зрит в корень.

— Избушку, милок, берегти, — советует. — Эвон газ отключат. Что запечешь в горшке? А тута — печка, она и спасет. Отключить-то не мудрено. Ноне могут...

— Тьфу, тьфу, — через левое плечо, стучу по сучку деревянной доски.

Почему-то верю: нежелательная чаша минует. В последние пять лет в моей вологодской «хате» ни на секунду не перекрывали газ — днем, ночью, в знойный, в сильный мороз. На Урале взрывались участки газопроводов, пылал горе и страдание. На трассе по воле политиков опускали задвижки в трубах, и изматанные граждане не могли согреть даже чаю. А на русском Севере — опять тьфу, тьфу — без перемен. Подошел к плите, чиркнул спичку — и готово. Если б не вспыхнуло, жутко представить, костер на кухне не разведешь...

Наверное, это представление и побудило знакомого сомневаться в «голубом топливе». Купил по случаю печь-времянку. Запас дровишек в подвале. Настоятельно рекомендовал сделать то же и мне. А я все тяну, а газ все не перекрывают.

Кто спаситель, кому я обязан стабильностью? Ее, когда есть, не замечаешь, как воздух. Да, оказывается, обязан простому мужику, рабочему! Высокому, сухощавому, с иконописным ликом, окающим говорком и полусказочным именем Феодосий. Впрочем, старинные имена не редкость в тотемских краях.

Упомянул ему про старушку.

— Как отключат! — изумился Черепанов. — Пусть бабушка успокоится — отрубку невозможно. Я отвечаю за безопасность!

Или я ослышался? «Отвечаю»... Из рассказов какого «дремучего застоя» закатилось словечко в дыру Феодосия Александровича? Как сохранилось в лесной глубинке, среди угоров и долин, где под землею бушуют, мчат газовые и нефтяные реки, укутанные в металл? Еще недавно понятие это обосновано до анекдотичности. Если головье пустота и нечего сказать, непременно вещали с трибун: «Надо поднять ответственность». Чью, куда поднять? Не припомню, чтобы какой-то высокопоставленный оратор признался: «Мою! За поступки, за решения, за страну». К ответственности призывали, сами же ни за что не отвечали. Увы, черта власть, мало претерпевшая изменений. Внизу было в основном по-другому. Не поднимали ответственность, а отвечали собственным. Вот, пожалуй, профессиональной компетентностью за то, что делали.

Оттуда яродимое пятно у Черепанова — с трубой, с трубой давности. И то, что оно не исчезло, совсем не плохо. Принимая в эксплуатацию первую нитку газопровода «Уренгой—Торжок, он месяцами не мочевал дома — устраивал отрасли строителей, оставленные после подрядчиков. Кое-где в иных местах труба была просто брошена на землю, даже не присыпана. А болотина — не асфальт, чуть отвалю, и повело родимую. Спал на еловых ветках у костра, будто первобытный человек. Лез, рискуя жизнью, в черный зев трубы, коли случался прорыв, надувал страхующий резиновый шар, и нельзя было ошибиться хоть на миллиметр — иначе сдуют, как пылинку, разорвет на части и самого, и бригаду. Как-то по весне вышел из колонны и чуть не замерз, выручили крестьянская жилистость и смекалка.

Видит Бог, не хочу ни идеализировать, ни упрощать. Черепанов обретал ответственность, расхлебывая чью-то безответственность. Шел, как теперь выражаются, «нецивилизованным путем». Другого пути, по-видимому, не было. И в машин дни, когда, разбирая очередную аварию или беду, ищут виновных, в не причины, когда желание делать дело превалирует, его фигура не представляется мне анахронизмом. Наоборот. Минувшей весной, благодаря опыту Черепанова, нашли и заделали большой свищ на трассе. Он нарожил отменную «заплатку», чтобы уж к участку никогда не возвращаться.

И вот я на трассе, в полном раздольной, быстро несущей темные воды Сухоне. Дом из кругляка. Поставлен руками подчиненных Феодосия Александровича. Начальник линейного управления Анатолий Федорович Заец предложил: «Давайте сами управлять». За два с небольшим года на пятисоткилометровой трассе встали добротные избы, где проживающие кранового хозяйства живут вполне как «белые люди». А хозяйство — действительно хозяйство. Краны и близко не похожи на водопроводные. Вон один, выверенный по неисправности из трубы, стоит в стороне — 15 тонн весом! На Барине тащили по Сухоне, тем же путем предстоит и назад. В одном ряду — десятки подобных кранов. Разнообразие механизмов на газопроводе большое. Слушая помощника Черепанова Леонида Селиванова, поначалу сложна, профессионально точна невидимая для постороннего глаза работа — обеспечить безопасность трассы, бесперебойную подачу топлива в города и села.

Отсюда на характеры и нравы людей из линейной службы накладывает ее специфика, не позволяя расслабиться, безалаберничать. Ныне редко встретишь предприятие, где бы не упала дисциплина, прежде всего технологическая, не возрос брак. У газовиков всякие отклонения сведены на нет. И здесь одни из ответов на то, почему газ не отключали ни разу. Но не нужно думать, что все происходит само собой. Да, газовую отрасль не удалось за семь лет раскачать и хрястнуть через колено, как некоторые базовые отрасли. Но разрыв связей, переделка хозяйственной практики больно ударили и по ней, в том числе и по линейному управлению, где работает Черепанов. Правда, здесь не растерялись, не стали плакать кому-либо в жилетку, вышли на изготовителей оборудования, поставщиков материалов, запчастей. Менялась и психология. Дефицитную смазку для кранов прежде бросали и расходовали без меры. Сейчас — ни-ни. Отказались от чьих-то услуг, сами бурят скважины, управляют землеройной техникой. Иные и нравы. Леонид Селванов уже отвык от того, что, приезжая на трассу, могут застать бригаду — разбрелись по сельмагам и местным самогонщикам. Мельком упомянул он недавний случай. У сторожка золотые руки, любое дело крутит, а сторожит ковшом заливает. Приехали как-то прямо у трубы. Бывшая в стаи, хоть руководители управления настаивали, просто срезали премию, взяли на поруки. А в подсобном хозяйстве по осени он опять закорешился. Ну, прощай! А то неровен час, не тот кран закроет, не ту задвижку закрутит...

— Посуровели нравы?

— Как посмотреть, — замятил Селиванов. — А в поселку все еще сторожа. Нужно вспахать, приходишь к Феодосию — нет проблем. И не за бутылку, как повсюду, а за деньги, поскольку вспашка — служба при переходе к рынку оказывает услуги населению. Вообще-то, слышал я, в западных странах на газопроводах нет служб, как у нас. Дефектоскоп загнали в трубу, проверили — и все.

Показалось, в последней мысли он противоречил себе. Возвращаясь в поселок на вертолете, я заметил: вдоль магистрали — высоковольтная линия, с ее помощью по спецтехнологии возникает электромагнитное поле на километр вправо и влево, предохраняя трубу от преждевременной коррозии. Из центральной диспетчерской управляют по автоматике кранами за сотни километров. Вертолет, оснащенный локатором, пролетает над трассой. Можно назвать еще технрмы.

Но вот я подумал: а что заменит Феодосия, если он чувствует четыре нитки трассы, как собственную кожу? Знает любой изгиб, любой переход под рекой, любую коварную болотину. Иные тоннянки до двадцати метров вглубь, случись что, никакой прибор не подскажет. Здесь выход найдет только профессионал.

Как-то завелись к Феодосию кооператоры — грибы выращивать на трубе. Гребень трассы прогревается. Ольха, береза, ива растут на нем, как на дрожжах, даже зимой. Зимнее тепло пропадать — используем, а деревца посрубаем, наделаем из них подстилок в теплицы — на хорошо, и вам. (Подрост — беда для газовиков, корни проникают к трубе, грозят коррозией). Сначала согласился, когда те уехали на участок, как ужаленный выскочил из компрессорной. А ну, задену трубу бетонным ножом или чем, им все равно? Успел, инструментом сам вымерял, где и что. Как и предполагал, бликаю сделал. Затем, чтобы надо вырубать и расчищать, теплицы ставить — пахать, нужно, а у них на виду не барыш...

Два правила: «Не навреди» и «опереди». В них — вся философия Феодосия. Не навреди людям, природе, трубе. Опереди беду. Профилактика — осилок, на котором держится служба. Не устранять последствия, а не допустить непоправимого.

На трассе, конечно, не один Черепанов. Есть крепкие мужики и в других местах. Поэтому я не покупаю печь-времянку.

Геннадий САЗОНОВ.
Тотемский район.

ТЕТРАДЬ В ГАЗЕТЕ ● Выпуск пятьдесят седьмой

Наша дача ОТВЕТСТВЕННЫЙ ЗА ВЫПУСК ВИКТОР КОРОЛЕВ.

ОМОЛАЖИВАНИЕ ОГУРЦОВ

В средней полосе и у нас, на Севере, первые осенние заморозки случаются в августе—сентябре.

Для этого надо более тщательно следить, чтобы в теплицу не проникал холодный воздух. В холодные ночи поверх пленки не будут лишними старые половики, соломенные маты. А в теплую погоду постарайтесь провести омоложивание растений. Как это сделать?

Начинают с вырезки желтых, поврежденных, поломанных, старых листьев, а также отплодоносивших побегов. Почву вокруг растения рыхлят (осторожно, чтобы не повредить корни), поливают, подсыпают на всю свободную площадь свежую плодородную землю и раскладывают подготовленные плети, пришпиливают их к земле. Затем почву легко уплотняют и тут же опускают пленку. Проветривать начинают на второй сутки. После укоренения плетей и появления молодых листьев полив, подкормку и борьбу с болезнями проводят в обычном порядке.

● Футбол

ОГОРЧИЛИ ДУДАЕВА

Видимо, сильно огорчен был президент Чечни Аскар Дудаев, узнав, что его любимая команда «Терек», под покровительством которого она находится, не сумела у себя дома взять два очка у вологодского «Динамо».

Но факт остается фактом. В стартовом матче второго круга в Грозном наша команда сумела сыграть вничью со счетом 1:1. Гол у вологжан забил защитник Денис Гнатенко.

Таким образом, хозяевам не удалось взять реванш за поражение в первом круге, когда они уступили динамовцам на нашем стадионе со счетом 0:2.

Остальные результаты тура за 10 августа: «Торпедо» (Тг) — АПК — 2:0, «Энергомаш»—«Факирс» — 0:4, «Дружба» —«Торпедо» (Вл) — 4:1, «Нарт»—«Металлург» — 0:0, «Волга-Тюмень — «Урала» — 2:3, «Динамо-Прометей» — «Асмерал» — 0:6, «Спартак» (Нч) — «Текстильщик» — 2:1.

У динамовцев теперь 20 очков.

Вчера наша команда играла в Нальчике со «Спартаком». О результате встречи мы сообщим в следующем номере.

РАЗДУМЬЯ О СПЕКТАКЛЕ «ЖЕНСКАЯ ЛОГИКА»

Вологодский драматический театр открыл сезон спектаклем «Женская логика» по пьесе Виктора Коротаева.

— Мы — московские педагоги и критики попали сразу на две премьеры — автора и театра. И обе они состоялись.

«Итого — 14 душ...» — написано в заглавлении автором. Действительно, действующие лица и их проблемы это душа человека — боль души, авторская прелюдия, рано, до нас, за сегодняшних. Драма в двух частях — хроника семейных отношений во времена перестройки.

Эта тема для авторского и режиссерского выбора — рискованная. Все это видано-перевидано, сценические подмостки захлебываются от крика, брани и порно-отношений, коммуналок, пьяных мужей... и жен, плачу брошенных детей.

А тут открытие сезона, праздник — и вот эта тема. Просмотрю спектакль, понимаешь, что выбор не случаен. Театр заявил ему свою позицию, актерский ансамбль разыгрывает и на сцене — человека, о самом точном не пристыдите — женской судьбе.

«Женская логика» — крепкая драматургия. Без особого авторского ракурса, без опущения жанра, без способности владеть словом эту тему бы автор не поднял, не осмелил. Виктор Коротаев тему пьесы выстрадал и пережил. Пьеса цельна, богата образами, точна по конструкции, характеристикам персонажей.

После просмотра понимаешь, сколь случаен и серьезен интерес театра к герои «Женской логики», к тревожным размышлениям автора и постановщика, к сути нашего перестроечного бытия.

Первое, что ощущает в спектакле, — это обнаженное течение жизни 14 душ. Вспыхивающие в пьесе конфликты волею автора пронизаны не надрывом и криком, а именно опущением драматической ситуации, вторжением в судьбы наши — судьбы героев на сцене и зрителей в зале. Мать пытается разобраться в семейных неурядицах сына и в то же время испытывает жалость ко всем нам, на беды всех героев настроено ее материнское сердце. Она — мать.

Главные нити сценического действия автор доверил водителю — Кепе (арт. В. Смирнов) и простой труженице — Лизе (арт. С. Улыбина). Вместе с Екатериной Вячеславовной (арт. А. Леонович), матерью Кепи, — они главные герои спектакля. Они же самые дорогие для писателя фигуры. В нашей литературе женская судьба — тема особая. Сколько пронизанных нервов, обжигающих сердце слов было сказано писателями о бабьей доле. В полной мере горечь бабьей доли испытала на себе Лиза. Ее образ — основная драматическая струна пьесы. Роль Лизы позволила ослить только прямым совпадением актерских данных с сущностью актерского и режиссерского видения этого персонажа, психологической предрасположенностью актрисы. Работа над образом позволила тончайшие движения души персонажа. В актерском ансамбле работа Улыбиной одна из самых тонких и точных.

В спектакле режиссера В. Свиридкина артисты существуют в разных ипостасях. Они погружаются в стихию напряженной психологической игры, в то же время осмысляют сложившиеся между героями пьесы отношения и по ходу действия то оправдывают их поступки, то осуждают. Все происходит осторожно, ненавязчиво. Создается впечатление, что жизнь на сцене возникает сама по себе и автор и режиссер не вмешиваются в ее течение. Погружаясь в события пьесы, мы ловим себя на том, что в образах спектакля узнаем себя, предугадываем, что будет с нами. Такая непрерывная заинтересованность зрителя задана автором, и режиссер точно угадывает значение драматурга, пронизывая художественную структуру спектакля горечью раздумий о несовершенствах нашей жизни, уязвимостью нашей души. Незримое присутствие в спектакле думающего и сострадающего автора пьесы значительно обостряет эмоциональное восприятие спектакля.

Выразителем идейных линий в пьесе стала Екатерина Вячеславовна, это она начинается о тех, кто так неразумно распорядился своей судьбой. «Не боитесь вы бога, а он видит все». Вот и раскрыта в словах матери тайна авторского замысла. Нет виноватых на миром — все беды — в душах наших. Отделится в конце спектакля мать от одичавших в злобе жильцов коммуналки, скорбно присядет на авансцене и тихо, все так же, без надрыва, обратится с надеждой к Всевышнему. И, благодаря всему обращению, мы начинаем осознавать, что еще не все потеряно, что еще не забрались мещанство в сердцах зрительских. Опомнимся ли мы? Уймется ли наше похмелье? Услышим ли страдания ближнего? И возрождается надежда, что сбудутся чаяния Лизы: «Обопремся друг на друга и выстоим», — эти слова звучат дорого стоят! Поэтический дар В. Коротаева позволил ему отобрать сегодняшние пласты человеческой души, отметить в смуте жизни божественные лики, проступающие наперекор шуму и суете в женских образах пьесы. Постановочному коллективу спектакля удалось распирать рамки бытовой драмы до масштабов народной трагедии.

Галина ПОРОШИНА.

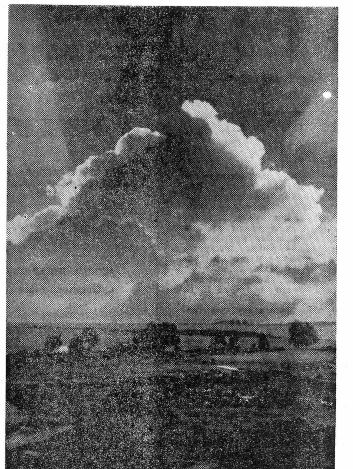

УТРО. Фото С. ДОНИНА.

НЕУДАВШАЯСЯ ОТСТАВКА

Вероятно, очень был уж огорчен председатель Череповецкого горспорткомитета А. В. Смирнов тем, что футбольная команда «Булат», представляющая город на Шексне в чемпионате России среди команд второй лиги, занимала не весьма высокое девятое место.

И созрела идея поменять тренера. Нашли такого человека за пределами области, приехал он в Череповец, уже приняв соответствующий Смирнов подготовил. Дело оставалось за малым: на правлении футбольного клуба сместить В. Б. Михайловского и утвердить нового наставника. Но вдруг... воспротивились члены правления, не согласившиеся с мнением самого главного спортивного начальника города.

Владислав Борисович остался в своей должности, а кандидат на его место возвратился восвояси.

Правда, усиление тренерского состава, говорят, произошло. Тренером-селекционером стал известный в прошлом череповецкий футболист, долгие годы работавший начальником футбольной команды «Динамо» А. С. Петров.

Еще совсем недавно тренера в бывшем Союзе СССР меняли как перчатки. Не то время теперь. А может городским властям, в том числе и спортивным, посмотреть глубже? Проблема-то у команды хоть отбавляй. Помочь бы «Булату», и, глядишь, станет он играть лучше. Все предпосылки к этому есть. В конце первого круга ряд игр череповчане провели на высоком уровне.

Николай ПЕТРОВСКИЙ.

АДРЕС НАЗВАЛ ЧИТАТЕЛЬ

РАДОСТЬ ЗАВТРАШНЕГО ДНЯ

Мы все о плохом да горьком, о бедных да немощных. Уделились до того, что уж не замечаем хорошего, не видим счастливых. Однако они есть, рядом с нами. Люди, которые живут ничуть не богаче нас, но стараются находить в каждом дне пусть маленькую, но радость. И передают ее другим.

...Это не мои слова. Это из разговора с председателем совета ветеранов поселка Молочное Ю. М. Афанасьевым. Судя по всему, он и сам отличается и тем, кто умеет не унывать. Но о ней Юрий Михайлович просил даже не упоминать. Он предлагал рассказать через газету об удивительной женщине Анастасии Ксенофонтовне Звероловлевой. «Удивительная» — тоже определение Афанасьева. «А еще отзывчивая, добрая, всегда при деле, всегда куда-то спешит, кому-то помогает. Очень, очень энергичная».

Между тем Анастасии Ксенофонтовне исполнилось... Впрочем, какая разница, сколько лет ей исполнилось, если к себе на третий этаж она поднимается, обгоняя на два марша внука, если в немыслимую жару возвращаясь с дачи, Анастасия Ксенофонтовна элегантна, как всегда: приталенный пиджак, лакированные туфельки, прическа, конечно, и все такое прочее, что женщину оставляет женщиной независимо от возраста.

— Нет, нет все деловые беседы после. — убеждала меня Анастасия Ксенофонтовна, — сначала кофе. Ах, что вы, на кухне — никогда. Только в гостиной.

И летала, летала по квартире.

Кофе был подан в изящном фарфоровом кофейнике.

Потом мы говорили. И если бы не присущий хозяйке юмор, то повествование Анастасии Ксенофонтовны можно было бы наложить в тонах весьма печальных. Например, такая история. Направили Настю в Краснограудейский нефтехимикум, что под Ленинградом. И все бы ладно, да ввели вдруг плату за обучение. А где взять деньги — время трудное, семья небогатая, по большой. Угорилась Настя раз: портастой. Работа вечерняя, с шести вечера до полуночи; шел массовый обмен документов. Начальник предупредил: порча хотя бы одного паспорта грозит штрафом — в лучшем случае, в худшем будет расценена как политическая ошибка. Это в конце-то тридцатых... Ошибку Настя совершила в первый же трудовой день. Утром ее, до смерти испуганную, уверенную, вызвал начальник.

— И представьте,— вспоминает с легкой улыбкой Анастасия Ксенофонтовна, — он меня простил. Правда, штраф пришлось заплатить. Целых пять рублей, огромная по тем годам сумма. По ведь не посадили же! Все же счастливый я человек.

Однако учебу Насте закончить не удалось. Тяжело заболела мать, и девушке пришлось вернуться в родное Бабаево.

— Но и опять мне повезло. Меня, не имевшую диплома, взяли в учители. Разве не чудеса? Я ведь всегда, всегда мечтала быть с детьми.

ОНА ПРЕПОДАВАЛА в маленькой сельской школе и срезней горькой, была воспитательницей детского сада и начальником пионлагеря.

— Я даже военное дело вела. Учила мечать гранаты, разбирать автоматы и ползать по-пластунски. А однажды совершила педагогическое преступление. Был у меня мальчик Вася Баранов. Такой хулиганистый, девчонку-одноклассницу по хоре избил. На меня прямо какое-то затмение нашло. Схватила я этого Васю и шмяк его об стенку. Шмякаю и кричу, что, мол, сам сейчас его изобью, сиду, по ой, негодяй, никого больше и пальцем не тронет. Опомнилась, невозможно стыдно. Отправилась к директору школы, но всем призналась и попросила увольять меня. А директор говорит: может, случившееся к лучшему. И велел продолжать учить. Прошло несколько дней, Вася сидит притихший. Вдруг его мама приходит. Я так и обмерла от страха. Она на всю округу славилась как великая скандалистка. Вошла, тут же заорала: «Вы что с моим Васькой сделали? Что?» Я лепечу, оправдываюсь, а она дальше: «Ваську-то стало не узнать. Раньше из школы явится, сумку в угол и на улицу. А теперь вогу в дом носит, дрова, с маленькими сидит. Спасибо тебе, голубушка». Видите, как все удачно кончилось.

Умение ладить с ребятами, и положительно на них влиять было со стороны начальства замечено, и Анастасии Ксенофонтовне предложили руководить школой, куда собрали тех, кого в народе называли бабаевской шпаной.

— Начала со знакомства с родителями. Куда ни явлюсь, тут же вопрос: «Что он там, бандит наш, натворил?» А я старалась в каждом хорошее говорить, чтобы отец с матерью поверили в своего сына. Слушала, как мальчишки о моих визитах отзывались: «Училка к нам заходила, а луна от батьки не получила».

Война застала Анастасию Ксенофотовну в загородном лагере. Она сидела на солнышке и тренькала на гитаре. Было солнечно, тихо, дежурнадатителлина Настя собирала замуж — за хорошего человека, но образованию тоже не педагога. Владимира Александровича Звероловлева.

СО СВАДЬБОЙ пришлось подождать. Настю назначили директором детдома для военных сирот. Для дома выделили старую избу в деревне Людыжкино. Ремонт, заготовка дров, снабжение продуктами, стирка, уборка, готовка, лечение больных — и все это руками нескольких молодых женщин.

— Ой, прямо не могу, как вспомню. Такая дура была. Договорилась с одним председателем колхоза, что он для нас выделит двести килограммов гречи. Гречу поставили два мешка. Сказали, в каждом по сто. И поверили. Начали капу варить, смотрю, что-то не то. Догадалась взвесить, поняла: обманули, дали едва ли половину. А я документ по приемке подписала. Вот ужас-то! Тогда за сто граммов унесенного с поля зерна сажали. А тут килограммы... Но везучая я, везучая. Председатель тот, в сущности, честным оказался. Когда я к нему обратилась, он сразу признался, что вместо четырех только два мешка гречи привез. Выдал мне недостающее и наказал впредь быть более бдительной.

Замуж Настя все же вышла. Родила двух сыновей и дочку. Муж закончил в Москве партийную школу, но захотел остаться педагогом и занялся наукой. Так Звероловлевы оказались в поселке Молочное. Владимир Александрович преподавал в местном институте. А Настя...

— Нет, нет. Я ни о чем не жалею. Конечно, со школой расставаться было жалко. Но муж, дети — для женщины главное. Поэтому, пока ребятишки были маленькие, сидела с ними дома. Немножко, разумеется, было трудно, не хватало денег, но зато сердце на месте. Потом устроилась в систему Госстраха, оттуда и на пенсию вышла.

Нынче Анастасия Ксенофонтовна живет одна. Вдова. Дети разъехались. Но она не знает одиноко. Дочь Татьяна работает в Вологде и почти ежедневно приезжает к матери. Спешат под родительский кров и сыновья, один из Череповца, второй из Риги. Помогают обязанность дом, дачу. Летом — внуки.

— А у меня ведь еще совет ветеранов. Знаете, сколько там дел, — взмахивает руками Анастасия Ксенофонтовна. — Провожу вас и побегу к одной женщине. Совсем старенькая, больная. Буду хлопотать, чтоб ее взяли в дом для престарелых.

ХЛОПОТ по совету у А. К. Звероловлевой много. Да и вообще ветераны поселка весьма активны. Практически все, что делается в Молочном для стариков, а их здесь около полутора тысяч, не проходит без участия и поддержки совета ветеранов. Это организация бесплатных обедов и проезда, распределение гуманитарной помощи, приобретение подарков солдатским вдовам, оформление пенсий, подравления с праздниками и днями рождения. У совета есть своя просторная комната, каждый день здесь дежурит кто-то из членов совета, здесь же проходят встречи за самоваром — Ю. М. Афанасьев похвастал приобретенной для этих целей посудой.

— А заводила всему нашу Анастасия Ксенофонтовна, — рассказывал Юрий Михайлович, — нам без нее не обойтись. У нее такая пламенная, такое сердце! Каждого пенсионера знает по имени и отчеству, знает все их нужды — кому обувь нужна, кому одежда, а у кого дрова кончаются.

...Гуляем с Анастасией Ксенофонтовной по поселку. Пытаюсь понять, откуда такая открытость, такое счастливое отношение к жизни и к людям. Ведь и у нее, как у многих из нас, были горькие минуты, даже драмы. Но об этом — плохом и горьком — А. К. Звероловлева вспоминать не любит, не хочет.

— Зачем? — Опять, та же легкая улыбка. — Плохое пожито уходить. Оставляйте себе лишь хорошее. Не всегда получается? Учитесь, прошу вас, любить радоваться. Сегодня, например, чудный тихий вечер, — запомните его и вспоминайте, когда пойдет на пеньюю выпала.

Жду дождя. Хочу провести: сумею ли я так же, как Анастасия Ксенофотовна, разглядеть сквозь тучи вчерашнее ясное небо и почувствовать радость завтрашнего дня.

Серафима ВЕСЕЛОВА.

КОМПАНИЯ CONDOR WEST CORP.

в С.-Петербурге предлагает товары народного потребления (оптовая продажа):
- сигареты (42 цента),
- пиво (18 центов),
- спирт,
- детское питание,
- концентрированные супы,
- компьютеры,
- колготки,
- обувь,
- одежду и другие товары.

Оплата в рублях и СКВ.
Предоплата 100%.
Телефоны (812) 312-21-33
(812) 315-42-23
Факс (812) 315-91-18.
С.-Петербург, набережная реки Фонтанки, 82.

Вологодский льнокомбинат и СПУ № 12 объявляют прием учащихся
НА 1992/93 УЧЕБНЫЙ ГОД
НА БАЗЕ 11 КЛАССОВ ПО СПЕЦИАЛЬНОСТЯМ:
ткач, оператор сновально-шлихтовального оборудования, прядильщик, оператор ленточного оборудования, оператор льночесальных машин.

● Учащиеся, принятые на базе 11 классов, получают стипендию 630 рублей.
● Все выпускники училища обеспечиваются рабочими местами в цехах Вологодского льнокомбината.
● Иногородние учащиеся обеспечиваются благоустроенным общежитием.

Начало занятий 1 сентября.

Поступающие в училище представляют на мая директора заявление о приеме с указанием «избранной специальности с приложением: документа об образовании (в подлиннике), медицинской справки по форме 086/у с заключением о профессиональной пригодности, справки с места жительства, 6 фотокарточек. Свидетельство о рождении или паспорт, приписное свидетельство или военный билет предъявляются лично.

Приемная комиссия работает с 9 до 17 часов.

Адрес училища: 160003. г. Вологда. Советский пр., 137, телефон: 95-5-96. Проезд троллейбусом № 2 до остановки «Льнокомбинат».

КТО СКАЗАЛ «МЯУ»?

Сбылась мечта Юрия Куклачева и всех любителей кошек — в Москве на Кутузовском проспекте открылся «Кошкин дом».

Помещение бывшего старого кинотеатра волшебно преобразилось: стены фойе украшает такое количество усов, лап и хвостов, что глаза разбегаются. Кошки во всех видах — от крутого авангарда до котов-копилок — темы эксклюзивной выставки галереи «Интерьер и Марса», приуроченной к открытию «Кошкиного дома».

«Московские новости».

Полезные советы

Кройка и сварка

С полиэтиленом плохо. Либо его нет, либо не купишь. Без него — еще хуже. Поэтому предлагаем из подручных полиэтиленовых изделий — мешков, пакетов, клеенки и т. п. изготовить полотна необходимого вам размера для парников. Для этой операции нужен паяльник 60-90 вт., калька или пергаментная бумага, линейка, нож, доска с ровной поверхностью. Разрезав пакеты или мешки по шву, отрежьте по линейке края прежней сварки, отступив на 5-8 мм. Теперь можно организовать пост сварки. Но предварительно следует подготовить инструмент. Идеальный — это небольшое приспособление на основе наконечника паяльника. Его заостренный конец стачивают полностью, по центру торца ножовкой с тремя полотнами прорезают паз, сверят отверстие диаметром 5 мм, из меди вытачивают колесико диаметром 4,8 мм.

В прорезь вставляется колесико, закрепляется осью (рис. 1), которая раскепляется с обеих сторон, но, естественно, так, чтобы колесико свободно вращалось. Если же такая операция для вас слишком сложна, просто сточите чуть один край наконечника (рис. 2) паяльника и зачистите шкуркой.

Теперь сварка. Подберите пакеты и мешки одинаковой толщины, положите на жесткую ровную поверхность (стол, доска) полоску кальки шириной 10-15 мм и длинные свариваемых листов также на 10-15 мм. Сверху уложите полиэтилен со смещением краев относительно друг друга, затем накройте соединением второй полоской кальки аналогично нижней.

Деревянную линейку установите вдоль сваариваемого шва в 6-8 мм от края и плотно прижмите ее к поверхности будущего шва (рис. 3). Нагретым паяльником ведем с усилием, не очень быстро по линейке вдоль шва, не прерываясь. Контроль качества осуществляем по кромке, которая, расплавляясь, должна вытекать из-под кальки. Сварка шов, отрываем с двух сторон прилипшую кальку и отрезаем лишний напльв — сваренного шва по линейке. И так — до тех пор, пока получим полотно нужного размера.

В. КОВРИГИН.

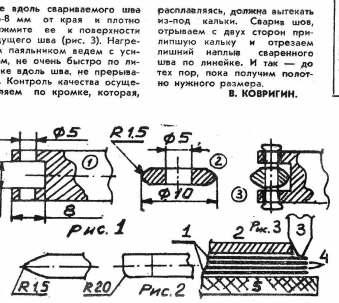

На рисунках: рис. 1. Приспособление для сварки полиэтиленла: 1 — наконечник с пазом; 2 — сварочное колесико; 3 — приспособление в сборе. Рис. 2. Наконечник с закруглением. Рис. 3. Сварка полиэтилена: 1 — калька; 2 — линейка; 3 — наконечник паяльника; 4 — полиэтилен; 5 — доска, стол.

ЗАМЕНА ЭЛЕМЕНТА

Фотоэлобители, имеющие фотоаппарат «Сокол-2», не всегда могут приобрести источник питания РЦ-53. Его можно заменить более распространенным элементом от наручных электронных часов.

ФИЛЬМЫ

14, 15 августа

ЛЕНКОМ — «Магазин бикини». Сеансы: 10.20 (кроме пятницы), 12.20, 14.20, 16.20, 18.20, 20.20.

Продается трактор МТЗ-82Л новый. Цена по договоренности. Тел. 5-44-60.

Вологодский политехнит извещает о трагической гибели старшего преподавателя кафедры литературы

КОРОЛЕНОК Александры Ивановны

и выражает глубокое соболезнование родным и близким покойной.

Похороны состоятся 14 августа. Вынос тела в 14 час. 30 мин. из зала гражданской панихиды (Советский пр., 53).

Производственная фирма «Полиграфист» с прискорбием извещает о смерти старейшего работника полиграфии

СВИСТУНОВА Юрия Васильевича

и выражает глубокое соболезнование родным и близким покойного.

Похороны состоятся 14 августа. Вынос тела в 14 час. 30 мин. из зала гражданской панихиды (Советский пр., 53).

ПОГОДА

В период с 15 по 16 августа по области ожидается облачная с прояснениями погода, местами небольшие кратковременные дожди. Ветер южный, 5-10 м/сек. Температура воздуха ночью 10-15 градусов тепла, днем 22-27.

Управление образования администрации области выражает глубокое соболезнование директору музея профтехобразования Ирине Ксенофоновне по поводу смерти ее мужа

КОСУЛЬНИКОВА Валентина Павловича.

Похороны состоятся 15 августа. Вынос тела в 11 час. из зала гражданской панихиды (Советский пр., 53).

Коллектив кинотеатра «Ленком» выражает соболезнование заместителю директора Сорокину Сергею Викторовичу по поводу смерти его отца

СОРОКИНА Виктора Николаевича.

● Спрашивали — отвечаем

ПО НОВЫМ ЦЕНАМ

— Почему не приходят по подписке произведения Конан Дойля, Фитцджеральда, Ходасевича, книги из серии «Библиотечка юмора и сатиры»? — спрашивают нас в последнее время многие читатели. — Ведь, подписавшись в прошлом году, мы уплатили деньги...

Комментарий начальника Вологодского почтамта В. Б. Паленова:

— Все дело в том, что издательская программа прошлогоднюю подписку и открыли свободную до 1 сентября этого года, значительно изменив цены. Если подписка на Конан Дойля стоила 96 рублей, то теперь — 900, Фитцджеральда — 35 руб., сейчас — 375, Ходасевича с 18 рублей возросла до 225, на «Библиотечку юмора и сатиры» — с 28 до 300 рублей.

Все подписчики на эти издания должны получить деньги в отделениях связи по месту жительства. Те, кто жалуют, пожалуйста, пусть подписываются по новым ценам на эти издания.

КРИМИНАЛЬНАЯ ХРОНИКА

ОДИН ШАГ

Как известно, от любви до ненависти — один шаг. Только кто знает, какой путь требуется пройти, чтобы возненавидеть некогда любимого человека. Следствию еще предстоит разобраться, что побудило жительницу деревни Костинская Шекснинского района Ф. к совершению тяжкого преступления. Однако этот роковой шаг она сделала, зарубив топором спящего мужа.

РЫНОК ЕСТЬ РЫНОК

В любом городе рынок, как правило, является криминогенным объектом. Череповецкий — не исключение. Похищение сумки с крупной суммой денег у рабочего строительного кооператива — одно из наиболее значительных имущественных преступлений этих дней.

Информируя об этом читателей, просим помнить, что, посещая торговые точки, следует проявить бдительность, дабы не оказаться жертвой преступления.

РАСТИМ, ЧТОБЫ ПОТЕРЯТЬ?

Задавленные трудностями батиги, взрослые все меньше уделяют внимания своим детям, а это нередко оборачивается трагедиями. Должно до своего 18-летия, черемшанина П. по неосторожности выпала из окна пятого этажа дома по улице Октябрей. В Вологде родители забили тревогу об исчезновении пятилетнего мальчика, а оказалось, что, оставленный без присмотра, он ушел в вытребную яму. За одну неделю — два несчастных случая, повлекшие за собой гибель детей.

РАСКРЫТЫ ПРЕСТУПЛЕНИЯ

● В областном центре задержаны двое ранее судимых, совершивших разбойное нападение на одну из квартир по улице Народной. В Череповце за совершение бандитского преступления задержан С.

● Обвинение в убийстве Алиева, труп которого был обнаружен у поселка Дровяное в Вологде, будет предъявлено его сообщнику К.

● В Череповце задержаны двое граждан, совершивших мошенничество в заречной части города.

● Два ящика водки, украденные в магазине деревни Марфино Вологодского района, оказались делом рук работающего К.

Виктор КАРЕЛЬСКИХ.

● Из газет

ДИКТАТ НИЩИХ-МОНОПОЛИСТОВ

Монополию на мелочь захватили в Челябинске нищие. Именно у них можно купить мелкие монеты за бумажные деньги. В аэропорту, например, бойкая старушка, стоящая перед этим на паперти, берет за «двушку» три рубли. Размен может, как и на всей территории страны, отсутствует, поэтому люди, которым нужно срочно позвонить, вынуждены соглашаться.

ЕАН.

От 60% до 80% годовых!!!

ИМЕННО ТАКОЙ ДОХОД

БУДУТ ПРИНОСИТЬ ВАМ ВАШИ ДЕНЬГИ, ЕСЛИ ВЫ ВОСПОЛЬЗУЕТЕСЬ НАШИМ ПОСРЕДНИЧЕСТВОМ И ПОМЕСТИТЕ ИХ НА БЕЗОТЗЫВНЫЙ ДЕПОЗИТ

ВО ВСЕРОССИЙСКОМ БИРЖЕВОМ БАНКЕ — КРУПНЕЙШЕМ БАНКЕ СТРАНЫ

МИНИМАЛЬНАЯ СУММА ВКЛАДА 2 000 РУБЛЕЙ.

Срок безотзывного депозита 12 месяцев.

Наш адрес: 160001, г. Вологда, ул. Челюскинцев, 9, к. 100—101.
Телефон для справок: (817-22) 2-44-44.
Торгово-производственная фирма «СОЛЛЮКС»

Подтверждением вклада служит договор, который выдается вкладчику или высылается ценным письмом после поступления почтового перевода на расчетный счет № 609808 в коммерческом банке «Вологдабанк» МФО 108065 [с пометкой: «На депозитный вклад», указанием фамилии, имени, отчества, серии и номера паспорта, кем и когда выдан, и адреса вкладчика] или внесения наличными в кассу фирмы. Фирма несет перед вами полную ответственность за ваши деньги.

СПОРТИВНОЕ ОБОЗРЕНИЕ

Трудный марафон. ФОТО Т. ИШЕНИНОЙ.

НЕ ПОГАСИТЬ ИСКРУ

В нашем местном спорте наступило сейчас так называемое межсезонье, а потому поговорим сегодня на несколько отвлеченную, на наш взгляд, очень актуальную тему.

...Он пришел на тренировку в парадном костюме.

— Что случилось, Саша? — спросил тренер.

— Понимаете, приглашен на торжество, посвященное годовщине солидного коммерческого учреждения. Будет там коньячок, шампанское...

— Что ж, иди, — услышал в ответ молодой человек.

Но тот почему-то не торопился. И потом снял костюм, переоделся в спортивную форму и начал отмеривать круг за кругом.

— Для меня это было высшей наградой, — говорил тренер. — Значит, не зря едим мы хлеб, если воспитали вот таких ребят, которые в конце концов не меняют обычное занятие не юбилей. Спорт для них — жизненная потребность. Ради этого и стоит работать.

Да, к счастью, такие парни и девушки у нас есть. Наставник череповецкого «Металлурга» А. И. Сучков, не жалея хвалебных слов, рассказывал мне о своих футболистах, в частности, Пронине, Цорне, которые, отработав смену на металлургическом комбинате, приходят на стадион, в выходные дни едут на игры в другие города области. А, казалось бы, зачем им это? Ведь зарабатывают хорошо, у каждого семья. И дело опять здесь в том, что спорт стал для них просто потребностью.

Да, но таких все же немного, — услышу в ответ. — А сколько здоровенных парней торгует чем попало на рынках?

Согласен. Но кто, как не все мы вместе должны заботиться, чтобы как можно больше молодых людей занимались физкультурой. Между тем внимания на все развитие обращается не столь много, как хотелось бы. Поговорите с председателем облспорткомитета В. Н. Некрасовым, и он наговорит массу проблем: жалкое существование влачат ДЮСШ, некоторые даже вынуждены закрываться, ради того, чтобы прокормить семьи, меняют профессию хорошие тренеры, в ряде районов остро не хватает спортивных сооружений, и т. д., и т. п.

Знаю: трудно сейчас всем. Одно не пойму: говорим об экономических реформах, а реализовывать их прежде всего должны здоровые люди. А о каком здоровье можно вести речь, если мы нередко стремимся сэкономить именно на физкультуре, урезая сумму средств, выделяемых на нее, сокращая должности методистов в трудовых коллективах, не заботясь о том, чтобы больше площадок было для мальчишек по месту жительства, чтобы не гоняли они мяч или шайбу на тротуарах. Мелочи? Отнюдь нет. Пройдитесь по той же Вологде, и вы увидите, в каком заброшенном состоянии находятся некоторые площадки. Доморуправлениям не до них, предприятиям тоже.

Конечно, и имеющиеся сооружения нередко пустуют. И потому, на мой взгляд, что перестали мы завлекать сюда людей. Как-то услышал я от одного ответственного спортивного работника такие слова: «Пусть занимается физкультурой тот, кто хочет».

Пытался возразить ему, но тщетно. А где же пропаганда здорового образа жизни? Или не до этого нам сейчас? Ой, как жаль.

Вероятно, кому-то покажется, что автор сгущает краски! И все-таки нет. Хотя знаю примеры, где спортивные работники не растерялись и в нынешнее тяжелое время. Возьмем баскетбольную ДЮСШ № 2 в областном центре. Ее директор В. Н. Карамышева, тренеры не сетуют на нехватку денег: они их ищут и находят. У школы есть спонсоры, которые помогают ДЮСШ всем, чем могут. Побольше бы таких фактов, и поверьте: меньше будет у нас болтающихся мальчишек и девчонок, спокойнее станет в наших дворах, на наших улицах, меньше хлопот выпадет на долю врачей, медицинских сестер.

Физкультура — прежде всего здоровье. Не мной сказанные эти слова, но не согласиться с ними не могу.

Петр НЕПРЯХИН,
обозреватель «Красного Севера».

ТВ

Понедельник, 17 августа

КАНАЛ «ОСТАНКИНО»
6.00, 9.00, 12.00, 15.00, 18.00, 00.00 — Новости (ежедневно). 6.20 — Утренняя гимнастика (ежедн., кр. субб. и воскр.). 6.30 — «Утро» (ежедн., кр. субб. и воскр.). 8.50, 9.20 — Мультфильмы. 9.30 — «Марафон-15». 10.00 — «Книжный двор». 10.40 — «Золотостежки». Худ. фильм. 15.25 — «Отдых». 15.40 — «Бенони и Роза». Худ. фильм. 4-я серия. 16.35 — Мультфильм. 16.45 — Фильм— детям. «Зверобой». 1-я серия. 18.25 — Футбольное обозрение. 18.55 — «Крошендо». Муз. программа. 19.10 — «НЭП». 19.40 — «Звезды русского балета». Фильм 5-й. 20.45 — «Спокойной ночи, малыши» (ежедневно). 21.00 — «Пульс». 21.40 — Худ. фильм «Непредвиденные визиты». 1-я серия. 22.45 — «Дин отпуская». Публиц. фильм. 00.20 — «Мегамикс». 00.45 — «Бромонд». 01.05 — «Мы помним вашу лицо». Л. Марков. 01.55 — «Бенони и Роза». Худ. фильм. 4-я серия.

КАНАЛ «РОССИЯ»
8.00, 14.00, 20.00, 23.00 — Вести (ежедневно). 8.25 — Время деловых людей (ежедн., кр. субб. и воскр). 8.55 — Утро августа. 9.40—Мульти-пульти. 9.50 Господа - товарищи. 10.05 — Театр России. «В поисках Софьи». Часть 1-я. 10.50 — «Искатели мудрости». 12.10 — Турбаза «Волчья». Худ. фильм. 13.40 — Крестьянский вопрос (ежедн., кр. субб. и воскр.). 16.00 — «Главный здесь я». 16.30 — «Путешествие по Европе». Диснейленд». 17.30 — Там-там новости (ежедн., кр. субб. и воскр.). 17.45 — «Свидание в Тулоне. Лилиана Кано». 18.05 — Транскрасфир. «Победи дракона». 18.45 — ОБЛАСТНОЕ ТВ. Инф. программа. «Вологда». 20.20 — Праздник каждый день (ежедн.). 20.30 — «США — СССР: большая игра». Фильм 5-й. «Холодная война». 21.30 — «Боры в законе». Худ. фильм. 23.20—Мультфильм для взрослых. 23.35 — В. Цой. «Солнечные дни».

ПРОГРАММА «ПЕТЕРБУРГ»
7.30 — «Здравствуйте» (ежедн. кр. субб. и воскр.). 7.40—Мультфильм. 7.55 — Документальные фильмы. 9.10 — «Кинематический затворник». Фильмы 1-й и 2-й. 11.25—«Имени Чайковского». 12.20 — «Альтернатива». 13.50— Музыкальная программа. 14.20 — «Парижпрогноз». 14.45 — «Все дело в брате». Худ. фильм. 16.00 — «Квартет «Терем» приглашает». 17.30 — «Факт» (ежедн., кр. субб. и воскр.). 17.35 — Мультфильмы. 18.00 — «Монолог». Муз. фильм. 18.30 — Международный турнир по хоккею. 20.45 — «Спорт, спорт, спорт» (ежедн., кр. субб. и воскр.). 21.00 — «То зомбя тоск...». 21.35 — «600 секунд» (ежедн., кр. субб. и воскр.). 21.45 — «Воспоминания бывших». 3-я серия. 23.05 — «Изгбранные». Худ. фильм. 1-я и 2-я серии.

СЕДЬМОЙ КАНАЛ
20.00, 22.00 — 777. 20.05 — Мультфильм. 20.30 — Муз. программа (ежедн., кроме пят. и субб.). 22.05 — Худ. фильм «Уголовное право».

Вторник, 18 августа

КАНАЛ «ОСТАНКИНО»
8.50 — Мультфильм. 9.20 — Худ. фильм «Богатые тоже плачут». 10.05 — Лимпопо. 10.35 — Мультфильм. 10.55 — «Звезды русского балета». 5-я серия. 12.20 — «Непредвиденные визиты». Худ. фильм. 1-я серия. 14.25 — «Мир денег Адама Смита». 15.20 — Спортивные кумиры. Борис Шахлин. 15.40 — «Бенони и Роза». 5-я серия. 16.40 — Мультфильм. 16.45 — «Зверобой». 2-я серия. 18.25 — «Наш сосед — Китай». 19.10 — Худ. фильм «Богатые тоже плачут». 19.55 — «Год спустя». 21.00 — Новости. 21.40 — «Непредвиденные визиты». 2-я серия. 22.55 — «Максима». 23.25 — «Ялта-92». День 1-й. 02.25 — «Бенони и Роза». 5-я серия.

КАНАЛ «РОССИЯ»
8.55 — Совершенно секретно. 9.50 — Досуг. 10.05 — Мульти-пульти. 10.15 — Театр России. «В поисках Софьи». Часть 2-я. 11.00— «В мире животных». 12.00 — «Стеклянный доктор». Худ. фильм. 16.30— Мульти-пульти. 17.00 — Студия «Рост». «Клуб-Т». 17.45 — «Марина Цветаева — Владимиру Маяковскому». 18.00—ОБЛАСТНОЕ ТВ. Информ. программа. 18.30— «Достояние республики. Е. Суковей». 19.00— Парламентский вестник. 19.15 — «Марининский театр в Метрополитен-опера». 20.30 — «Санта-Барбара». 66-я серия. 21.25 — «Золотой сон». 22.20 — Окно в Россию. 23.20 — «Музыкальный экзамен № 3».

ПРОГРАММА «ПЕТЕРБУРГ»
7.40 — Мультфильм. 7.55 — Документальные фильмы. 8.55 — «То земля твоя...» 9.35 — «Мономолог». 10.05 — Фильм-концерт. 10.05 — «Вяталий Бианки». 11.05 — «Избранные». Худ. фильм. 1-я и 2-я серии. 13.20 — «Вокруг Цою посвящается...» 13.50 — «Карамболина, Карамболетта». 15.00 — «Кортик». Худ. фильм. 16.25 — «Галатея». Фильм-балет. 17.35 — «Диалог со сценой». 18.40 — «Кончилось лето». Фильм для детей. 19.00 — Мультфильм. 19.15 — «Акцент» (ежедн., кр. субб. и воскр.). 19.30 — «Исторический альманах». 21.00 — «Наш мир». Фильм 5-й. 21.25 — «Сорок Марлен». Док. фильм. 21.45 — «Что делать?». 21.55— Прямой эфир. 23.05 — «Камертон». 00.05 — «Реквием. Г. Форе». 00.55 — «Труппоеей роттет с Кижами».

СЕДЬМОЙ КАНАЛ
20.00 — Мультфильмы (ежедневно). 22.00 — Инф. программа «Город». 22.15 — Худ. фильм «Игрушешные солдатики».

Среда, 19 августа

КАНАЛ «ОСТАНКИНО»
8.50 — Мультфильм. 9.20 — Худ. фильм «Богатые тоже плачут». 10.50 — Мультфильм. 11.00 — «Брэйн ринг». 12.20 — «Непредвиденные визиты». 3-я серия. 13.35 — Мультфильмы. 15.20 — «Это было... было...» 15.40 — «Золотая мина». Худ. фильм. 1-я серия. 16.45 Детский музыкальный клуб. 17.25 — «Другой Карабах». 18.20 — «...До шестнадцати и старше». 19.00 — Худ. фильм «Богатые тоже плачут». 19.45 — Авторская программа Э. Рязанова. Часть 1-я — «Василий Аксенов». 21.00 — Новости. 21.50 — «Непредвиденные визиты». 4-я серия. 23.15 — «Ялта-92». День 3-й. 02.30 — «Золотая мина». Худ. фильм. 1-я серия.

КАНАЛ «РОССИЯ»
8.55 — «В поисках себя». 9.50 — Досуг. 10.05 — «Три дня в августе». 10.50 — Поет Степанов русские песни. 11.15 — «Чрезвычайная ситуация». 12.00 — «Перемена участи». Худ. фильм. 16.15 — Сигнал. 16.30 — Пилигрим. 17.45 — «Музыка древнего Новгорода». 18.00 — «Дальний Восток». 18.45 — ОБЛАСТНОЕ ТВ. Информ. программа. 19.15 — Студия «Нота бене». 20.30 —«Надежда русского балета». 21.15— «Встреча с Ихтиандром». «Человек-амфибия». Худ. фильм. 16.00—«Тайны древних пещер». 16.20—«Камертон». 17.35—Мультфильмы. 18.00 — ТО «Область». 18.15 — «Человек на земле». 18.40 — «Фаворит». 19.30 — «Среда на Курилах». Передача 1-я. 20.00 — «Золотая рыбка». 21.00 — «Телеслужба «Чапыгина». 6». 21.45 — «Жить будем». 22.25 — «Невозвращенцы». Худ. фильм. 00.40 — «Адам и Ева плюс». 01.10 — П. И. Чайковский. «Лебединое озеро».

СЕДЬМОЙ КАНАЛ
22.00 — Худ. фильм «Берлин-блюз».

Четверг, 20 августа

КАНАЛ «ОСТАНКИНО»
8.50 — Мультфильм. 9.20 — «Богатые тоже плачут». Худ. фильм. 10.50 — Мультфильм. 11.05 — Док. фильм «Игра в прятки». 12.20 — «Непредвиденные визиты». 3-я серия. 13.35 — Мультфильмы. 15.20 — «Это было... было...» 15.40 — «Золотая мина». Худ. фильм. 1-я серия. 16.45 Детский музыкальный клуб. 17.25 — «Другой Карабах». 18.20 — «...До шестнадцати и старше». 19.00 — Худ. фильм «Богатые тоже плачут». 19.45 — Авторская программа Э. Рязанова. Часть 1-я — «Василий Аксенов». 21.00 — Новости. 21.50 — «Непредвиденные визиты». 4-я серия. 23.15 — «Ялта-92». День 3-й. 02.30 — «Золотая мина». Худ. фильм. 1-я серия.

КАНАЛ «РОССИЯ»
8.55 — «В поисках себя». 9.50 — Досуг. 10.05 — «Три дня в августе». 10.50 — Поет Степанов русские песни. 11.15 — «Чрезвычайная ситуация». 12.00 — «Перемена участи». Худ. фильм. 16.15 — Сигнал. 16.30 — Пилигрим. 17.45 — «Музыка древнего Новгорода». 18.00 — «Дальний Восток». 18.45 — ОБЛАСТНОЕ ТВ. Информ. программа. 19.15 — Студия «Нота бене». 20.30 —«Надежда русского балета». 21.15— «Виват, Россия». Митинг у Бедого дома. 22.00, 23.20 — На политическом Олимпе. 00.00 — Траурная панихида и открытие мемориальной доски погибшим защитникам Белого дома.

ПРОГРАММА «ПЕТЕРБУРГ»
7.40 — Мультфильмы. 8.00 — Документальные фильмы. 9.15 — «Все станет танцем». 10.15 — «Невозвращенцы». Худ. фильм. 12.15 — «Человек на земле». 12.45 — «Северные зоны». 13.15 — «Два клена». Фильм для детей. 13.50 — «Моим друзьям пою я песню». 14.35 — «Среда» на Курилах». Передача 1-я. 15.05 — «Адам и Ева плюс...» 15.35 — «Преображение». А. С. Пушкин. 16.40 — Телеслужба «Чапыгина, 6». 17.35 — «Пастуший рожок». 18.05 — «Моим друзьям пою я песню». 17.55, 19.00—Мультфильмы. 19.30—«Среда» на Курилах». Передача 2-я. 20.05—«Гибель розы». Фильм-балет. 21.00 — «Ответ». Док. фильм. 21.55 — «О-ля-ля». 22.35 — «Дай Бог». 23.05 — «Три дня в августе». Мультфильм. «За миллион тебе ничего не будет». Худ. фильм.

СЕДЬМОЙ КАНАЛ
21.00 — Муз. программа «По вашим заявкам». 22.00 — Худ. фильм «Городской командо».

Пятница, 21 августа

КАНАЛ «ОСТАНКИНО»
8.50 Мультфильм. 9.20 Худ. фильм «Богатые тоже плачут». 10.05 — Авторская программа Э. Рязанова. Часть 1-я — «Василий Аксенов». 11.05 — «Клуб путешественников». 12.20 — «Непредвиденные визиты». 4-я серия. 13.45 — Мультфильмы. 15.25 — Музыкальный спектакль Ирины Архиповой. 15.55 — «Золотая мина». 2-я серия. 17.00 — «Очевидное — невероятное». 17.40 — Мультфильмы. 18.05 — «С тобой, Россия». Концерт. 19.10 — Мультфильм. 19.30 — Человек и закон. 20.00 — ТВ «Нева» — «Кто с нами?». 20.20 — «Приключения Черного кравсавчика». 6-я серия. 21.00 — Новости. 21.50 — «ВиД» представляет «Поле чудес». 22.45 — «Отдыхай». 23.00 — «Политбюро». 00.20 — «Тень буревестника». 01.40 — «Золотая мина». 2-я серия.

КАНАЛ «РОССИЯ»
8.55 — Студия «Нота бене». 9.35 — «Варвара-краса, длинная коса». Худ. фильм. 11.00 — «Вниз по Волге». 11.25 — М-трест. 11.40 — «Марининский театр в Метрополитен-опера». 12.20 — Если вам за... 12.50 — «Санта-Барбара». 66-я серия. 16.00 — Виват, Россия. Церемония награждения защитников Белого дома. 17.00 — Термнал. 17.45 — ОБЛАСТНОЕ ТВ. Информ. программа. 18.00 — Колесо обозрения. 18.55 — Презентация концертных залей Росии. 19.40 — Мультфильмы для взрослых. 20.30 — «Я устал от XX века». 21.00 — Новости авто и мотоспорта. 21.30 — Худ. фильм «Сирано де Бержерак». 23.20 — Программа «ВСС».

ПРОГРАММА «ПЕТЕРБУРГ»
7.40 — Мультфильмы. 8.00 — Документальные фильмы. 9.25 — «Для души». «Три дня в августе». Мультфильм. «За миллион тебе ничего не будет». Худ. фильм. 12.25 — «Цыганский барон». Муз. фильм. 13.45 — «Среда» на Курилах». Передача 2-я. 14.15 — «Расцветает рута-мата». 14.55 — «Дом Бедного». Дет. фильм. 16.40 — «Живые струны». Фильм-концерт. 18.45 — «Петровский портрет». 19.00 — Мультфильм. 19.30 — «Среда на Курилах». Передача 3-я. 20.00 — «Золотая рыбка». 21.00 — «Русь моя». Муз. фильм. 21.45 — Актуальное интервью. 22.55 — «Гайдар-парк». А. Нечаев. 22.25 — Худ. фильм «Разорванный круг».

СЕДЬМОЙ КАНАЛ
20.30 — Программа «Про...». 22.00 Худ. фильм «Оно».

Суббота, 22 августа

КАНАЛ «ОСТАНКИНО»
7.30 — Утро делового человека. 8.30 — Утренняя гимнастика. 8.45 — «Спорт для всех». 9.15 — Музыкальные инструменты и их история. Гитара. 9.45 — «Как добиться успеха». 10.00 — Радио «Труба». 10.30 — Центр. 11.10 — Мультфильм. 11.30 — «Цирк средних лета». 12.00 — «Авиакосмический салон». 12.15 — Музыкальный киоск. 12.45 — «Вимание». 10 молодежный». 13.05 — «Помоги себе сам». 13.35 — «Играй, гармонь». 14.30 — «Служенье муз не терпит суеты». 15.25 — «Варварская хозяйтельь». 16.35 — Мультфильм. 16.45 — Худ. фильм «Король Дроздовик». 18.15 — «Вспоминая Раневскую». Фильм 1-й. 19.10 — Мультфильм «Енотыи». 19.35 — Худ. фильм «Новостные государи». 21.00 — Новости. 22.05 — «Ялта-92». Закрытие телеконкурса. 01.20 — «Брак по-имеретински». Худ. фильм. 1-я серия.

КАНАЛ «РОССИЯ»
8.20 — «Юрий Панов и его Надежда». 8.50—Владимир Пресняков-старший и Владимир Пресняков-младший. 9.35 Очаг. 10.05 — Музыкальная деревня. 10.35 — «На экране — Америка». 11.05 — Видеоканал «Плюс одиннадцать». 13.05 — Пилигрим. 13.50 Мультипульти. 14.20 — «Игра для детей школьного возраста». Худ. фильм. 15.45 — «Мистерии и реалии Михаила Ромадина». 16.20 — Мегаполис. 16.50 — Белая ворона. 17.35 — Виниловые джунгли. 18.05 — Контрасты. 18.45 — Парламентский вестник. 19.00 — «Актер Михаил Чехов». 20.30 — Золотая шпора. 21.00 — «Призраки замка Морриссвиль». Худ. фильм. 22.25 — «Мир спорта глазами Жиллетт». 23.20 — Программа «А». 00.20 — Манера.

ПРОГРАММА «ПЕТЕРБУРГ»
8.00 — Документальные фильмы. 9.15 — «Разорванный круг». Худ. фильм. 10.35 — «Странцы музыки». 11.25 — «Среда» на Курилах». Передача 3-я. 11.55 — Концерт по заявкам. 12.30 — «Фабрика солдат». 12.55 — Навстречу Дню кино. 14.40 — «В эфире — ТС-1». 15.20 — «Шкатулка из крепостти». Фильм для детей. 16.35 — «Радуга детства». Концерт. 17.05 — «Господа — министерцы». Спектакль. 18.35 — «Найди меня». 19.05 — «Петушок». Фильм-балет. 19.45 — «Горячая линия». 20.45 — «Экспресс-кинО». 21.00 — «Европейский калейдоскоп». 21.30 — «Музыкальный телеканал». 21.40, 23.25 — «В начале славных дел». Худ. фильм. 1-я и 2-я серии. 22.55 — «Телекурьер». 00.30 — «Поп-магазин».

СЕДЬМОЙ КАНАЛ
20.30 — Программа «Облако». 22.00 — Реклама кинотеатра «Вологда». 22.05 — Худ. фильм «Один дома».

Воскресенье, 23 августа

КАНАЛ «ОСТАНКИНО»
8.00 — Ритмическая гимнастика. 8.30 — Тираж «Спортлото». 8.45 — Мультфильм. 9.05 — «Доброе утра, страна». 9.40 — «Возможно все». 10.15 — Утренняя звезда. 11.05 — Под знаком «Пи». 11.55 — «Портрет на фоне». Л. Зыкина. 12.35 — Поколение поколение выбирает. 13.25 — «Берлин. Непутевые заметки». 14.00 — «Заповедники дикой природы». Фильм 12-й. 14.30 — «Марк и Софи». Фильм 12-я. 15.20 Программа «Мы». 16.00 — Мультфильм. 16.10 — «Клуб путешественников». 17.00 — «Панорама». 17.40 Телеакция. 17.55 — «Уолт Дисней представляет...». 19.00 — «Вспоминая Раневскую». Фильм 2-й. 20.15 — Фестиваль «Золотая Европа». 20.50 — Худ. фильм «Семнадцать левых сапог». 1-я серия. 22.00 — «Итоги». 22.45 — «Спортивный ринг». 23.00 — «В гостях у Мусы». Фильм 1-й. 01.05 — «Брак по-имеретински». 2-я серия.

КАНАЛ «РОССИЯ»
8.20 — «Победи дракона». 9.00 — Фольклор. 9.30 — Хотите, верьте... 10.00 — «Гроза 1812 года». Фильм 3-я. 10.30. 15.30, 19.00 — Дети второй мировой войны — за мир, согласие, милосердие. 11.00 — Суперкинта. Мультфильм. 11.30 — Ать-баты... 12.00 — Карьера. 13.00 — Мульти-пульти. 13.15, 14.20 — Санкт-Петербургский театр. «Четвертая стена». 16.35 — «Воспоминания о будущем билете». 17.05 — Мульти-пульти. 17.25 — «Все Воронежские». 18.00 — Экспресс-кино. 21.00 Тетр России. М. Булгаков. «Роковые яйца». Части 1-я и 2-я.

ПРОГРАММА «ПЕТЕРБУРГ»
8.00 — «Петрушка». Фильм-балет. 8.40 — «Слово жизни». 6-я серия. 9.10 — Мультфильм. 10.15 — «Найди меня». 10.45 — «Экспресс-кино». 11.00 ТО «Область». 11.30 — «Европейский калейдоскоп». 12.00 — «Воскресный лабиринт». 14.05 — «Телекурьер». 14.35 — «Сегодня и вчера». 15.05 — «Кто позвал Куми-ори?». Спектакль для детей. 16.25 — «Алибек Рифцин о «Аминате». Худ. фильм. 18.50 — «Альтернатива». 20.40 — «Десятка». 20.55 — «От и до, но после...». 21.55 — «Стадион». «Кубок России». 22.55 «Оранж ТВ». 23.15 — «Плохая примета». Худ. фильм. 23.50 — «Адамово яблоко». 01.00 — «Артисты джазовые».

СЕДЬМОЙ КАНАЛ
21.00 — Муз. программа «По вашим заявкам». 22.00 Худ. фильм «Поджидая опасность».

Красный Север

Учредители — журналистский коллектив редакции и администрация области

Регистрационное свидетельство № Т-0013 выдано Тверской региональной инспекцией по защите свободы печати и массовой информации 19 мая 1992 года.

НАШ РАСЧЕТНЫЙ СЧЕТ 467079 в коммерческом банке «Вологдабанк» МФО 108065.

Наш адрес и телефоны:
160001, г. Вологда, ул. Челюскинцев, 3.
Справки по редакции «КС» — 2-02-72. Объявления — 2-04-61

Редакция не всегда разделяет взгляды своих авторов.
Ответственность за достоверность фактов, изложенных в материалах «КС», несут авторы, за содержание рекламы — рекламодатели.
Письма и рукописи не рецензируются и не возвращаются.
Дежурный редактор Петр НЕПРЯХИН.

Главный редактор Евгений НЕКРАСОВ

Газета не выходит по воскресеньям, понедельникам и четвергам.

ОБЛАСТНАЯ ТИПОГРАФИЯ
160001, г. Вологда, ул. Челюскинцев, 3.
Печать высокая. Объем 2 п. л.
Индекс 51080. Зак. 1878. Тир. 66500.