РОССИЯ, РУСЬ! ХРАНИ СЕБЯ, ХРАНИ!

# Красный Север

Независимая газета — правопреемница издания, основанного в мае 1917 года

● СРЕДА, 15 ИЮЛЯ 1992 ГОДА ● № 107 (22430) ● Цена номера 1 рубль.

## Дом, который не строил Джек

Ловлю себя на том, что в интенсивном потоке информации вылавливаю любые обнадеживающие крохи. Не без удивления обнаруживаю, что милые открытия Хрюши и Степаши, предваряющие главную информационную программу Останкино, амортизируют страшный огусток из войн, крови, разлада, экономических несуразиц.

Физически хочется позитива, небольших, но явных, зримых результатов, а жизнь одаривает пока другим.

Стоит на берегу Вологды этот роскошный особняк. Задумывался, проектировался он как комплекс гостиницы «Турист», чтобы старина и новь города привлекали к нам гостей со всех краев и областей.

Всмотритесь в зияющие пустоты оконных проемов... Охваченное лихорадкой индивидуального строительства население унесло рамы, переплеты, подоконники, двери и просто сухую паклю. Не знаю, различим ли на снимке новый, особый, зубчатый характер кирпичной кладки на крыше. Если — да, то не сочтите за архитектурные изыски. Просто народ разбирает сверху, по кирпичику, и, конечно, изнутри (переборки).

Любознательные Хрюша и Степаша напомнили старую английскую считалку о «доме, который построил Джек». Увы, к этому дому Джек рук не приложил. Но неужели пребывать ему у нас неким сомнительным памятником бесхозяйственности? Мирным вологодским «домом Павлова»?

Не получается, не по средствам построить гостиницу, так, может быть, есть смысл выставить дом на торги и распродать его по секциям, по квартирам людям со средствами, но без жилья. А они тщательно и любовно достроят. Для себя, для города, а значит, для всех нас.

Дом, который не строил Джек, снимал Евгений СОКОЛОВ, а размышляла Наталия ФЕДОРОВА.

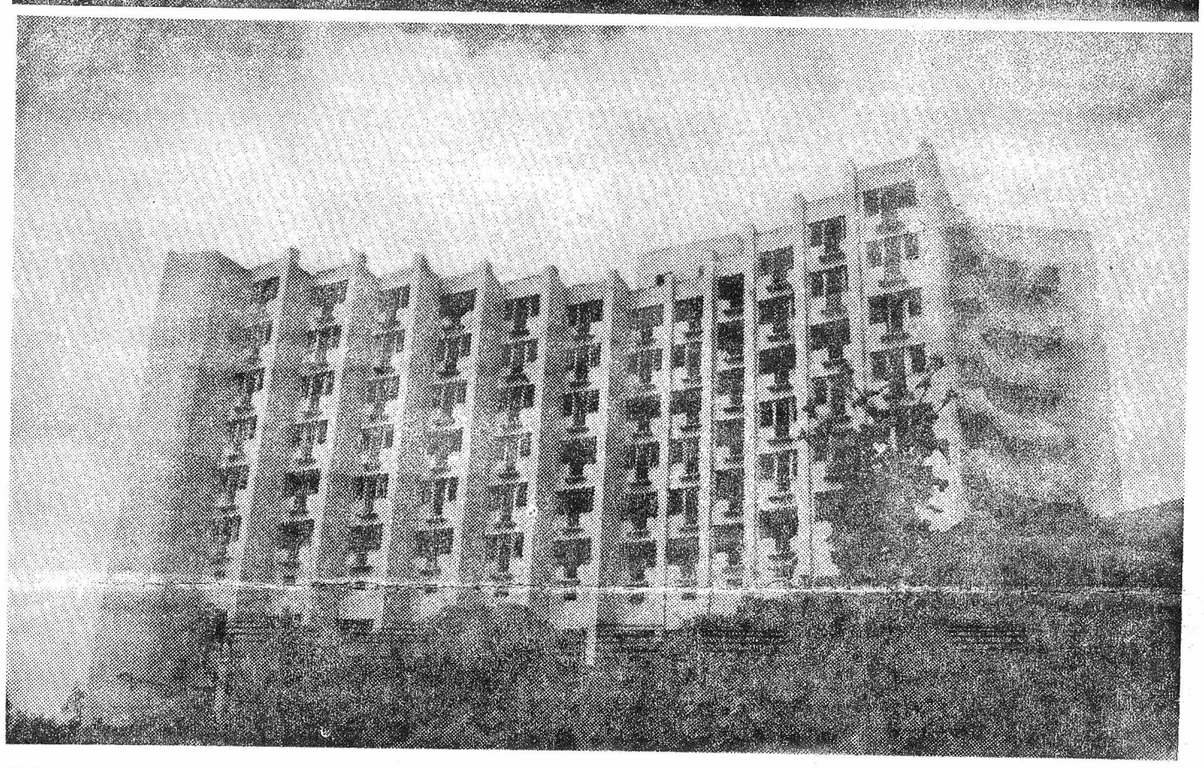

## Наш человек в Питере

### ПОПЫТКА В 940 МИЛЛИОНОВ

В одном из недавних номеров нашей газеты мы уже рассказывали о новинке, продаваемой в питерском коммерческом магазине, — обоях, составленных из старых сотенных купюр. Но, как оказалось, эти обои можно использовать и в виде платежного средства. Это доказала неизвестная предприимчивая женщина, которая на кусок обоев в 90 тысяч рублей старыми сотенными приобрела три десятка свитеров у студента из Сирии.

И еще раз о деньгах. Чеченский пример получения миллиардов наличных рублей по фиктивным платежкам в банках Москвы, оказался заразительным. Попытку получить 940 миллионов рублей предприняла группа «бизнесменов» в Петербургском коммерческом «Витабанке». Из Новосибирской области сюда пришел документ с требованием перечислить одному из клиентов эту рекордную сумму. Хорошо, что у банковских работников возникло сомнение. Они связались с Новосибирским агропромбанком и выяснили: такой документ оттуда не отправляли. Больше того, не существовало в природе и такой организации, от имени которой пришло требование.

В Санкт-Петербурге, на Ленинском проспекте, 121, открылся новый магазин. Только вход в него обходится в червонец. Правда, простому смертному там и делать нечего, потому что любая покупка в этом магазине обходится в сотни тысяч рублей, а порой и в миллион. Секрет дороговизны прост — здесь продаются автомашины зарубежных фирм.

Евгений РЕЧИЦКИЙ.

● Постановление Верховного Совета Российской Федерации

### О ПОРЯДКЕ ПРЕДОСТАВЛЕНИЯ ЛЬГОТ РЕАБИЛИТИРОВАННЫМ ЛИЦАМ, ПРОЖИВАЮЩИМ НА ТЕРРИТОРИИ РОССИЙСКОЙ ФЕДЕРАЦИИ

Верховный Совет Российской Федерации **постановляет:**

1. Лицам, подвергшимся необоснованным политическим репрессиям по решению советских органов на территориях бывших союзных республик или вне пределов бывшего СССР и постоянно проживающим в Российской Федерации, льготы, предусмотренные Законом РСФСР «О реабилитации жертв политических репрессий», предоставляются по месту их жительства. Основанием предоставления льгот являются документы об их реабилитации, выданные уполномоченными на то бывшими союзными органами или органами бывших союзных республик.

2. Комиссии Совета Республики Верховного Совета Российской Федерации по социальной политике и Правительству Российской Федерации в двухмесячный срок подготовить и представить в Верховный Совет Российской Федерации предложения о внесении изменений и дополнений в Закон РСФСР «О государственных пенсиях в РСФСР» по распространению льгот, предусмотренных частью второй статьи 94 и статьей 110 этого Закона, на проживающих в Российской Федерации реабилитированных лиц, которые были репрессированы вне ее территории, на лиц, находившихся на спецпоселении или привлекавшихся к принудительному труду в условиях ограничения свободы, а также об установлении минимального возраста, с которого должно производиться льготное исчисление трудового стажа для всех категорий лиц, находившихся на спецпоселении.

**Председатель Верховного Совета Российской Федерации**
**Р. И. ХАСБУЛАТОВ.**

Москва, Дом Советов России.
26 июня 1992 года
№ 3131-1

## Молоко подешевело

Жители Великого Устюга покупают сейчас молоко по новым ценам — сниженным. Литр молока 2,5-процентной жирности обходится покупателям в десять рублей. Сметана жирностью 15 процентов стала стоить 51 рубль за килограмм.

Решением городских властей Великого Устюга, розничные цены на цельномолочную продукцию в среднем понижены на 25 процентов. На ее дотацию направлены средства из внебюджетного фонда администрации города и района.

Александр БЕЛЫХ.

● ВНИМАНИЕ!

Редакции газеты «Красный Север» на постоянную работу требуется бухгалтер по зарплате. Обращаться по телефонам: 2-04-62; 2-55-40.

● ВСЕМ, У КОГО ЕСТЬ ВРЕМЯ И ЖЕЛАНИЕ ЗАРАБОТАТЬ!

Товарищество «Красный Север» приглашает распространять приложения к газете «Красный Север» на постоянной основе. Оплата сдельная.

Желающих ждем 17 июля в 17 часов по адресу: Вологда, Челюскинцев, 3 (вход с улицы Октябрьской), 5 этаж, каб. 42.

Для иногородних справки по телефону 2-32-51.

НА ВАЖНУЮ ТЕМУ

## Хлеб... К сожалению, перспективы с ценами на этот продукт складываются довольно туманно

Хлеб в магазинах помаленьку становится все дороже и дороже. Если год назад нам сказали бы, что настанет время, когда за буханку придется выкладывать червонец, мы бы не поверили. Но вот дожили. А что будет завтра? Вопрос не на шутку тревожит покупателей. Ведь для многих хлеб сегодня основной продукт на обеденном столе. Мало утешает и заявление по телевидению Егора Гайдара, в котором он обещал, что цена-де буханки все же не дойдет до двадцати рублей.

Специалисты областного объединения «Вологдахлебопродукт» сомневаются. Все может быть, если перекупщики станут хозяйничать на хлебном рынке.

— Удивляюсь, откуда в магазинах мука по двадцать рублей? — негодует генеральный директор объединения Владимир Константинович Якимов. —Только что вернулся из Ростова-на-Дону. Есть хлеб на юге. Только уж больно много до него охотников, особенно из бывших республик Закавказья и Прибалтики. И все — с тугими кошельками. Берут, не торгуясь. Даже втридорога. Трудно нам соперничать с конкурентами.

Недавно вологжане сумели-таки договориться на поставку 400 тысяч тонн зерна. Благодаря череповецкому металлу. Теперь все зависит от того, насколько надежным окажется договор. Ведь конкуренты, посредники не дремлют.

400 тысяч тонн... Много это или мало? Вологодчине надо всего примерно миллион тонн. Чтобы жить безбедно. На худой конец, 700—800 тысяч. Много хлеба требуется откормочным комплексам, птицефабрикам. Да и молочный скот при нашей постоянной нехватке доброго сена, других кормов потребляет слишком уж много дорогих теперь концентратов. Расточительно? Но что поделаешь!

А каковы источники поступления зерна? С хлебного поля области собираем ежегодно не более 300—400 тысяч тонн. Ныне, может статься, не возьмем и этого. И почти весь «свой» хлеб идет на внутреннее использование в колхозах и совхозах. Централизованные поступления год от года снижаются. Все больше приходится уповать на пресловутый бартер. Хорошо еще выручают череповецкие металлурги, выделяя на бартерные сделки металл.

Стоит ли теперь удивляться, что слово «хлеб» у всех на слуху. О нем с тревогой говорят на птицефабриках, хлебозаводах, фермеры, животноводы и, конечно, мы, покупатели. Именно хлеб сегодня определяет наше с вами шаткое и очень уж относительное благополучие, формирует цены на молоко и мясо, продукцию птицефабрик и кондитерских цехов и даже водки, и пива. Будет в области хлеб — выживем.

К сожалению, перспективы с ценами на этот продукт складываются довольно туманно. В объединении «Вологдахлебопродукт», которое поставляет в область львиную долю хлебных ресурсов, вам скажут, что зерно идет с юга пока не дороже десяти-одиннадцати рублей за кило. Пока...

Но если зерно стоит даже десять рублей, то килограмм печеного хлеба станет дороже минимум в полтора раза. Проследите цепочку. Зерно надо доставить, размолоть. Потом свезти на хлебозавод, там испекут хлеб. В магазине, как известно, продадут. И в каждом звене этой длинной цепочки обязательно присутствуют затраты на, так сказать, производственный процесс плюс какая-то, подчас минимальная прибыль, без которой любое предприятие жить не может. Плюс пресловутый налог на добавленную стоимость. Наконец, присовокупим сюда транспортные издержки. Буханка хлеба в Вологде покамест стоит 10—12 рублей. Дорого! В Устюжне, Кадуе — в полтора раза дешевле. Ничего удивительного! Все зависит от того, какую муку берут хлебопеки. Пока в дело идут запасы сравнительно дешевых хлебопродуктов.

Но вот что тревожит. Не ясно, какую роль на хлебном рынке играет посредник. Не он ли искусственно вздувает цены?

Магазин № 7, что возле «Яхонта». Пшеничная мука здесь продается аж по 18-75. Почему так дорого?

— Закупаем у частных лиц, так как по фондам не дают, —объясняет директор Г. И. Пикалева.

— Кто сдает? Откуда мучка?

— Директор, конечно, не знает. Такие-де ныне порядки.

Ох, лукавит Галина Ивановна. Хотя хлопот у нее, верно, под завязку. Недосуг писать лишние бумаги. Только лишние ли?

В соседнем магазине № 4 «Плодоовощторга», как любезно поведала мне заведующая Нина Алексеевна Полещук, закупают всякую продукцию, консервы, рыбу, масло. Оформляют же документы — комар носа не подточит, чтобы было потом с кого спросить. Пищевой продукт — дело не шуточное. Всякое может случиться.

Но вот на мешке этикетка. В ней значится «Министерство хлебопродуктов РСФСР. Мелькомбинат № 1. Гор. Москва. Мука пшеничная. Хлебопекарная...». Нет на этикетке только цены. Хотя полагалось бы быть.

Кстати, как потом я узнал была все-таки в магазине мука и по 9-50, поступившая из местного мелькомбината. И хотя посещаю «семерку» каждый день, так эту муку и не смог увидеть. Поневоле вспомнишь искушенных в торговле людей, утверждающих, что пересортица для продавцов — золотое дно. Как мне сообщили в Госторгинспекции факты пересортицы хлебных изделий нынче в отдельных магазинах имели место.

Схожая ситуация в торговле мукой и в других магазинах. Даже в «Ветеране» мука продается по 15-60 за кило. И она тоже закуплена у дельцов.

А разброс цен уже хранящихся на складах и базах различных партий хлебопродуктов столь велик, что условия для манипуляций в торговле прямо-таки идеальные. Анонимный доброхот сообщил мне по телефону, что в июне пшеничная мука поступала в торговую сеть даже по 5-40. Скупали-де ее мешками, но в тот же «Ветеран» она почему-то не попала. Удивительно, почему эти факты проходят мимо внимания местных властей?

Я попытался обратиться по этим вопросам к и.о. заведующей торговым отделом городской администрации Т. К. Ручьевой и к специалисту управления администрации области Т. Е. Бирюковой. Но они не только не проявили интереса к проблеме, но и всячески уклонялись от разговора. Дескать, не имеем на то полномочий, обращайтесь-де по инстанции. Но ведь именно Т. К. Ручьева и Т. Е. Бирюкова владеют информацией о фондах, о их разнарядке. Странно только, что в этой самой разнарядке городской администрации цены вообще не фигурируют. Так что искать следы дешевой муки в горторготделе — пустая затея.

Недопустимо, что сегодня нет действенного контроля за использованием хлебных ресурсов. Отсутствует и координирующий центр, который бы мог объединить полдюжины контролирующих организаций, осуществляющих от случая к случаю проверки магазинов, баз, складов. О комплексном подходе к проблеме сегодня не может быть и речи, а без нее нет целостной картины.

Думается, от решения этих назревших проблем, связанных с защитой прав покупателей и прежде всего малообеспеченных слоев населения местным органам власти все равно не уйти. Общественность вправе требовать, чтобы каждый килограмм хлеба пошел по назначению. И чтобы мы были избавлены от лишних посредников, греющих руки на дефиците и усугубляющих и без того тяжелое положение основной массы населения.

Виктор КОРОЛЕВ.

РЕПЛИКА ФЕЛЬЕТОНИСТА

## Я и не заметил, как кто-то грубо выхватил изо рта кусок

Цены отплясывают чечетку и на хлебе насущном. Но и этот диковатый танец не способен лишить нас возможности помечтать. Поэтому намедни и приснилось, будто кушаю изящный черный батон. Вкусный такой — получше популярных жевательных резинок из Америки. И до того я увлекся, что не заметил, как кто-то властный грубо выхватил кусок. Вижу: постарался известный прокуратор и вершитель судеб Понтий Пилат. А он всегда знал, что у него делает правая рука, а что левая. Наши доморощенные отдельно взятые Понтии и отдельно взятые Пилаты частенько не ведают об этом законе власти. Вот и получается: когда левая рука предпринимает что-то, правая предпринимает совершенно противоположное.

Сны иногда имеют под собой почву. Побывав на хлебозаводе № 1, я воочию убедился: черные вкусные батоны существуют не только в природе вообще, но и в Вологде, в частности. Еще год назад, а уж по крайней мере в минувшем мае, их могли выпускать на заводе в изобилии, порадовать покупателей настоящим хлебом. Кстати, не «вареным», как сейчас, а печеным, словно на противне в русской печи. Для того давненько смонтирована импортная автоматизированная линия —в сутки может выпекать 15 тонн подового хлебного батона.

Мочь-то может, да вот пока не выпекает. Уж было собрались и стоимость обозначили — чуть больше шести рублей за штуку, да грянуло повышение цен на муку, и вся калькуляция на хлебозаводе смешалась, как при кутерьме.

— А дальше началось светопреставление с этими ценами, —тяжко вздыхая, признался директор завода Олег Константинович Фомичев. — Не знаешь, кого слушать и как сохранить завод, чтобы он не развалился...

Одну деталь из «светопреставления» обозначу. Администрация области, как известно, отпустила цены на хлеб. А вслед малый Совет обозначил «потолок» рентабельности для хлебозаводов. Под этот «потолок» все рассчитали на заводе у Фомичева. А через два дня В. Тарасов издал свое распоряжение — хлеб реализовать не выше 8 рублей за изделие. Затраты труда, затраты на муку учитывать не стали. В итоге завод понес убыток в два миллиона рублей, который ему возместили только частично.

Ну если речь о танце цен на буханку хлеба, то еще добавим. Хлеб на заводе делают из одного теста, на одних машинах, а отпускная цена его разная. Для города — дешевле, для общепита и села — дороже. На одну буханку хлеба три цены! И чем же наше село так провинилось, коли там надо за буханку выложить больше, чем в городе?

Попутно с ценами свалилась на завод другая напасть — его причислили к... монополистам. А коли монополист, так останавливай, ломай машины и распускай коллектив по домам. Пусть каждый печет себе хлеб в газовой духовке! Почему все-таки монополист? Увы, ни Фомичев, ни другие работники завода так и не получили вразумительного ответа.

Пока идет эта игра в цены и монополии, мне-то, рядовому обывателю, на нее глубоко наплевать. Мне нужен настоящий качественный хлеб. Но чтобы выбраться из убытков, созданных искусственным путем, на заводе сознательно в мае, июне ухудшали качество хлеба, применяя дешевые сорта муки. А уж о пуске современной линии и не грезят. Чего доброго зачислят в сверхмонополисты да опечатают цехи. Пусть работают допотопные, поставленные еще в 50-е годы, линии. А новое оборудование пусть стоит и ржавеет.

Когда проснемся-то? И не в воображении, а в реальности попробуем ароматный черный батон.

Геннадий САЗОНОВ.
г. Вологда.

Фото Е. СОКОЛОВА.

Подписание номера по графику в 21.30.
Номер подписан в 19.05.

## ПИЛЮЛЬ ВСЕМ НЕ ДОСТАЛОСЬ

37 тысяч долларов — в такую сумму обошелся жителям американского города Монтеклэр контейнер с гуманитарной помощью, доставленный на днях в Череповец.

Трехтонный контейнер содержал детское питание, детскую одежду и медикаменты. Особенный ажиотаж в городе вызвало сообщение о коробке американских противозачаточных суперпилюль. Телефон комиссии по распределению гуманитарной помощи звенел несколько суток.

**Николай ЗИМИН.**

## СЕНТЯБРЬСКОЕ ПОСОБИЕ

Череповецких преподавателей, получивших на 48 дней причитающегося им отпуска не более трех тысяч рублей, ждет в сентябре единовременное пособие от 750 до 1250 рублей. Об этом позаботился малый горсовет, внесший соответствующую статью в бюджет третьего квартала.

Впрочем, решение это вряд ли остановит отток преподавателей на промышленные предприятия города. Помимо рядовых учителей заявления об увольнении уже подали три директора и один завуч череповецких школ.

**Владимир ЗОТОВ.**

## ЦИСТЕРНА ПРОТЕКЛА...

Несколько дней специфический запах мазута витал над станцией Сухона и ее окрестностями. На перегоне Олареево — Сокол дала течь и опорожнилась на сорок тонн одна из цистерн состава, который следовал от Вологды на Север. В результате в мазутном «одеянии» оказались рельсы, шпалы, часть его попала и в низины около железнодорожной колеи...

Движение поездов на мазутных рельсах нарушено не было, но скорость им приходилось снижать. На станции дежурили пожарные машины. Правда, все обошлось без печальных последствий. Аварийная цистерна была выведена из состава и поставлена в безопасное место. Повезло, как говорится: состав со злополучной цистерной не дошел несколько десятков метров до моста через реку Сухону.

Причина аварии — неисправность сливных приборов цистерны. По-видимому, небрежность была проявлена работниками станции отправления в Ярославской области.

**Сергей ШИШАНОВ.**

## ТИХО-ТИХО В ШКОЛЕ

Притих и загрустил самый светлый и радостный дом в нашем селе. Не слышно детского смеха, песен, музыки, не выбегают оттуда, стараясь, как настоящие балерины, ступать только на вытянутые носочки, девочки с хореографического отделения. Все на каникулах.

Но учащиеся школы искусств, а их более ста человек, расстались с ней только до осени. Эту школу посещает каждый пятый из общеобразовательной. Популярность ее с каждым годом растет. Наши дети показывают неплохие результаты в зональных и областных конкурсах. Юные музыканты выступают на сценах районного и сельских домов культуры. Привлек внимание зрителей отчетный концерт, с которым они выступили в конце учебного года.

В школе одиннадцать отличников и много хорошистов. Есть кандидаты на стипендию.

Не грусти, светлый дом! Твои дети в сентябре вернутся к тебе.

**А. НУЖИНА.**

с. Шуйское.

## ВСЕМУ СВОЕ ВРЕМЯ?

Бывая на городском рынке, каждый из нас не раз обращал внимание на вывеску «Принимаю пустую посуду по 3 рубля». Что ж, рвение молодых людей понятно. Если при нынешней ее стоимости в 5 рублей он скупает за 3 рубля, то нетрудно подсчитать, что с каждой бутылки получается прибыль 2 рубля. За день торговли сумма набегает немалая, а в наши кошельки не попадает не один десяток рублей. Но это еще полбеды. Было бы неплохо, если бы стеклопосуда поступала на Вологодский ликеро-водочный завод. Но не тут-то было. Машины с пустыми бутылками исправно колесят в соседнюю Ярославскую область, где предприимчивые бизнесмены получают взамен на них ящики с пивом.

А что наши приемные пункты? Да ничего. Сдать пустую тару почти невозможно. То нет ящиков, то приемщик заболел. Вот и приходится пользоваться услугами базарных торговцев, чтобы как-то избавиться от стеклотары.

Разрешима ли эта проблема? Конечно. Но для этого нужна работа определенных структур. К сожалению, до нее у них еще не дошли руки. Так что придется подождать. Долго ли?

**Г. НИКОЛАЕВ.**

## ОТСТОЯЛИ...

Недавно на арендном предприятии 23 ПЗ встал вопрос о закрытии заводской библиотеки. Некоторым она стала просто не нужна.

Но не тут-то было. Большинство заводчан выступило против такого решения. Еще бы. Ведь не одна тысяча людей воспользовалась ее услугами. И разум взял верх. Ее работа продолжается. Более того... Скоро любители книг познакомятся с новыми поступлениями литературы.

**Г. ВЛАДИМИРОВ.**

## ЕЗДА... В НЕИЗВЕСТНОЕ

На днях мне довелось воспользоваться услугами автобусного маршрута № 14, чтобы добраться от улицы К. Маркса до центра. Прокомпостировав необходимое количество талонов, я присел на одно из свободных мест.

Немного погодя по салону стала ходить кондуктор, получая деньги за проезд. На предъявленные мною абонементы она отрицательно покачала головой, заявив, что они недействительны, хотя поездка осуществлялась в черте города.

Деваться было некуда, и пришлось приобрести еще один билет. В итоге езда обошлась в один рубль 20 копеек.

Конечно, кто-то может возразить, что в наше время это не деньги. Согласен, Но важно другое... Это уже не первый сюрприз небезызвестной автоколонны № 1117, которая держит под своим контролем настроение пассажиров Вологды. Подобные неувязки, известно, надолго выбивают человека из привычной колеи. И думается, руководству предприятия пора кончать с подобными шутками и раз и навсегда определиться с правилами оплаты проезда.

**Владимир ГУРИНОВИЧ.**

## ПОДДЕРЖАЛИ МУЗЕЙ

В сложных условиях приходится выживать сейчас учреждениям культуры. Поэтому весомым подарком для коллектива Великоустюгского музея-заповедника стали десять тысяч рублей, переведенные ему старейшим в городе заводом — «Северная чернь». Эта сумма будет направлена на развертывание в музее новой экспозиции по истории Великого Устюга.

**Борис АЛЕКСАНДРОВ.**

## РАБОТА ПО СТАРИНКЕ

Новое, как известно, — это хорошо забытое старое. Истину ко времени вспомнили и воплощают в жизнь работники вологодской «Роспечати».

В начале этого года я приобрел в одном из ее киосков две книги из трехтомника Дрюона. Дело осталось за малым — приобрести последний.

Но вот выкупать пришлось его с нагрузкой, как в добрые застойные времена. Жива традиция! В нагрузку дают две книжки-брошюры: «Евреи и Распутин» и детективчик «Люди в крови». Кто-то, видно, хотел погреть руки на сомнительном вкусе, обманулся в своих ожиданиях, но... не прогорел, потому что запродал товар оптом «Роспечати». А киоскеры исправляют ошибку своих начальников, но из нашего кармана. Госторгинспекция, которая теперь защищает права потребителей, обрати внимание!

**В. АЛЕКСЕЕВ.**

ОБЛАСТНОЙ ПАРЛАМЕНТ: КТО ЕСТЬ КТО

# МАЛЫЙ СОВЕТ

**В условиях, когда сессии областного Совета народных депутатов проводятся всего два раза в год, основную нагрузку по выработке нормативных актов несет малый Совет. Это от них, членов малого Совета, во многом зависит экономическая ситуация в области, распределение бюджетных средств, это они совместно с администрацией области принимают решения, влияющие на судьбу каждого вологжанина.**

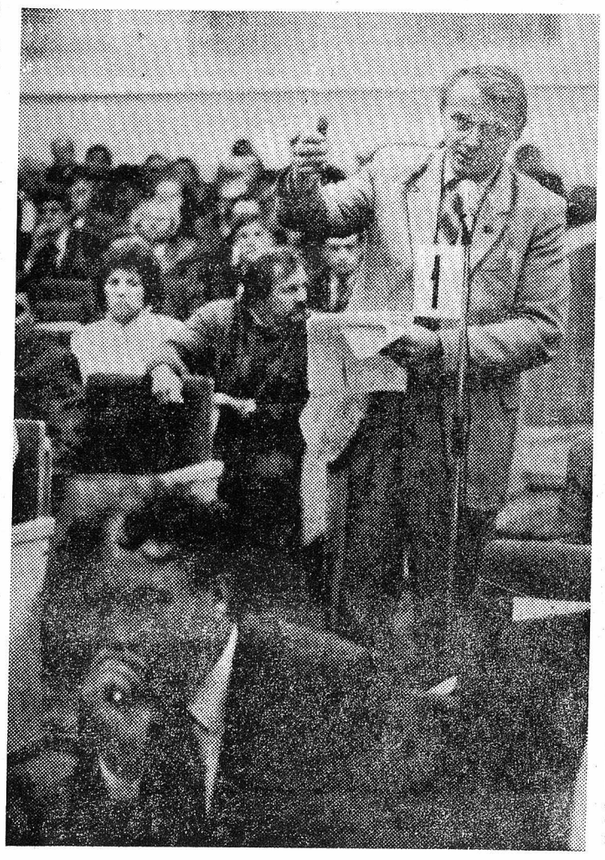

Все 23 депутата, избранные в малый Совет, — обладатели высшего образования. И все —бывшие члены КПСС. Однако бессмысленно в прошлой партийной принадлежности искать повод для обвинений. Сегодня 23 человека — это 23 мнения. Тем не менее политическая доминанта вполне определенна: несмотря на разность позиций, все они основываются на необходимости реформ.

Сравнивая малый Совет с предыдущим президиумом, легко заметить изменения в лучшую сторону. Стало меньше политической трескотни, больше дела, влезания в экономические проблемы. Чувствуется общее стремление к сотрудничеству и поиску компромиссов.

Однако не все пока в работе Совета идеально. Иные решения не до конца продумываются, не согласуются с законами, из-за чего появляются протесты прокурора или хозяйственников. Иногда заседания неоправданно затягиваются. В других же случаях — несутся вскачь, что опять же влечет снижение качества нормативных актов.

Все прекрасно понимают: роль представительной власти возросла неизмеримо, но эффективно распорядиться этой властью не могут из-за бедственного состояния местных бюджетов. И все-таки для своих избирателей депутаты делают немало.

Итак, кто же они — члены малого Совета?

**ХРИПЕЛЬ Геннадий Тимофеевич**, председатель облсовета, 43 года. Работая прокурором, первым секретарем РК КПСС Бабаевского района, а потом и заместителем председателя облсовета, обнаружил свою несовместимость с партией. Публично порвал с КПСС в августе прошлого года. Много сделал для взаимопонимания и взаимодействия малого Совета и администрации области. Уравновешен, рассудителен.

**МАКЛАХОВ Алексей Васильевич**, заместитель председателя облсовета, 40 лет. Будучи яркой личностью, успел побывать на ведущих должностях в комсомольских и партийных органах, Вологодском горисполкоме. Человек дела, во всем ищет здравый смысл. Кто знает его близко, готов положить за него голову. На новом посту много времени уделяет подготовке нормообразующих документов. Чиновничья работа пришла в противоречие с его импульсивной, темпераментной натурой, но жалоб от него не услышишь.

**СМИРНОВА Юлия Михайловна**, освобожденный председатель постоянной комиссии по государственно-правовой деятельности, законности и правам человека. Единственная женщина в малом Совете. Чувствительна к ущемлению своих и чужих гражданских прав. Известна как автор прошлогоднего открытого письма против обкома КПСС, который решил приструнить коммунистов, заимевших собственное мнение. Попытка поработать в качестве заведующего правовым отделом администрации области закончилась неудачей из-за разногласий с руководством в сфере соблюдения законности.

**ЕДАЛОВ Вадим Георгиевич**, председатель инженерно-производственного центра «Элеком», 44 года. Бывший начальник ВРЗ. Возглавляет постоянную депутатскую комиссию по вопросам экономической реформы и собственности. Знания позволяют хорошо ориентироваться среди сложных экономических проблем, в том числе приватизационных. Дотошен и въедлив. От въедливости коллеги устают, но все равно ждут, что он скажет. В отстаивании своего мнения бывает жестким и бескомпромиссным.

**ЛАВРОВ Леонид Валентинович**, заместитель главы администрации г. Череповца, 36 лет. Руководит постоянной комиссией по народному образованию, науке и культуре. Много лет преподавал русский язык и директорствовал в средней школе. Сочетает в себе широкую эрудицию и раскованное мышление, дипломатичность и принципиальность. Интеллигент в лучшем смысле этого слова.

**ЛИТВИНОВ Игорь Андреевич**, заместитель заведующего Вологодской городской санэпидемстанцией, 44 года. Возглавляет комиссию по экологии и природным ресурсам. Один из активнейших борцов за чистоту окружающей среды. Комиссия выработала комплексные программы по охране природы и борьбе со СПИДом.

**КРАСИЛЬНИКОВ Виктор Григорьевич**, инженер-энергетик ЧМК, 55 лет. Заменил известного по обкому КПСС Валентина Елхачева на посту председателя мандатной комиссии областного Совета. Хорошо знает металлургическое производство, прошел школу народного контроля.

**ДУНАЕВ Евгений Андреевич**, председатель Череповецкого горсовета, 44 года. Большую работу ведет в качестве руководителя постоянной комиссии по работе Советов, развитию управления, самоуправления и гласности. Активно, порой в жестких формах отстаивает авторитет представительных органов власти, а также интересы Череповца. По некоторым непринципиальным вещам может пойти на уступки.

**МЕЛЬНИКОВ Вениамин Александрович**, председатель Грязовецкого районного Совета, 53 года. Один из наиболее опытных советских работников. Длительное время руководил исполнительным комитетом, сумел вывести район на первые позиции в области. Всегда считал, что недостоин своей славы. Как человека искушенного, депутаты облсовета избрали его председателем плановой и бюджетно-финансовой комиссии, занимающейся наиболее тяжким и запутанным делом.

**ЛОПИН Евгений Васильевич**, главный снабженец области, 54 года. По образованию инженер-технолог лесного хозяйства, но свое призвание нашел в сфере коммерции, держит в руках нити от сотен поставщиков и получателей материальных ресурсов. Профессия заложила в него пробойность и прямоту в выражениях. Членом малого Совета избран недавно как новый председатель постоянной комиссии по промышленности.

**ВСЕВОЛОДОВ Николай Васильевич**, председатель Совета и одновременно глава администрации Кубенского сельсовета Вологодского района, 37 лет. Крестьянин по духу и жизни, обладает такими качествами, как основательность и практичность. Возглавляет депутатскую комиссию по земельной реформе, социальному развитию села и продовольствию.

**ВЕЛИЧКО Валерий Юрьевич**, председатель объединения «Вологдаагрострой», 50 лет. Известный в области хозяйственник, обладающий недюжинными организаторскими способностями. Одно время возводил объекты ЧМК. Руководит постоянной комиссией по строительству и архитектуре.

**ДЕМИДОВ Александр Анатольевич**, директор совхоза «Тепличный», 50 лет. Руководитель с современным мышлением, способен давать точные и уравновешенные оценки явлениям, с выводами не спешит. Пользуется неформальным уважением со стороны рабочих предприятия. Избран председателем комиссии по товарам народного потребления и защите прав потребителя.

**ВОЛКОВ Альберт Александрович**, кандидат медицинских наук, главный врач Сокольской горбольницы № 2, 55 лет. Один из авторитетнейших специалистов области, обладатель почетного звания «Заслуженный врач Российской Федерации». Решителен в отстаивании идей, связанных с охраной здоровья населения. Возглавляет соответствующую депутатскую комиссию.

**КРЕПЫШЕВ Валентин Павлович**, председатель профкома листопрокатного цеха № 1 ЧМК, 39 лет. Инженер-металлург по образованию, он, тем не менее, посвятил себя делу социальной защиты трудового человека. Аналогичными функциями наделен и как руководитель депутатской комиссии.

**ГАМИЧЕВ Александр Иванович**, глава администрации Белозерского района, 39 лет. Бывший партийный функционер районного звена, он теперь несет трудную ношу президентской вертикали. Сторонник волевых методов работы, в решениях бывает тверд и непреклонен. Избран председателем комиссии по делам молодежи.

**ПАТРАКОВ Алексей Григорьевич**, бывший председатель колхоза «Заря коммунизма» Кичменгско-Городецкого района, с осени прошлого года до последних дней был главой администрации района, 35 лет. Честен и открыт до беззащитности, не раз сетовал на невнимание к восточной окраине области. Руководит депутатской комиссией по связям с общественными движениями.

**СЕРОВ Василий Иванович**, председатель Устюженского райсовета, 50 лет. Прошел хорошую школу хозяйственной и советской работы. Обладает уравновешенным подходом к проблемам местного самоуправления. В малом Совете представляет четыре района— Устюженский, Кадуйский, Чагодощенский и Бабаевский.

**РЯБИНИН Леонид Александрович**, заместитель главы администрации Череповецкого района, 40 лет. Имеет диплом врача. Характеризуют как человека предельно искреннего, ответственного и работоспособного, хорошо знающего нужды избирателей. В малом Совете представляет также Шекснинский район.

**СИВКОВ Юрий Николаевич**, генеральный директор объединения «Вологдалеспром», 54 года. В ходе заседаний малого Совета высказывает весьма дельные предложения. Представляет избирателей Вытегорского и Вашкинского районов.

**ВЕСЕЛКОВ Михаил Васильевич**, председатель Вожегодского райсовета, 45 лет. Скромный и порядочный человек. Скоропалительных решений не принимает. Представляет еще три территории —Харовский, Верховажский и Сямженский районы.

**НОЗДРАЧЕВ Валерий Александрович**, начальник объединения «Вологдаавтодор», 45 лет. Умелый организатор, не лишен способности к компромиссам. Представляет избирателей Тотемского, Бабушкинского, Тарногского и Нюксенского районов.

**ФРОЛОВ Анатолий Анатольевич**, глава администрации Великого Устюга и Великоустюгского района, 42 года. Инициативен, имеет хватку хозяйственника. Ценит юмор. Самостоятелен в суждениях и практических делах.

**Подготовил Леонид СОРОКИН.**

● В зеркале статистики

# ЦЕНЫ РАСТУТ

### ИЗМЕНЕНИЯ СРЕДНИХ РОЗНИЧНЫХ ЦЕН НА ПРОДТОВАРЫ И ТОПЛИВО ЗА ИЮНЬ 1992 ГОДА (В ПРОЦЕНТАХ)

| | Един. изм. | г. Вологда | г. Череповец | г. Ярославль | г. Кострома |
|---|---|---|---|---|---|
| Говядина I категории | кг | 111,4 | — | 93,8 | — |
| Свинина | кг | — | — | 100,0 | 99,1 |
| Пельмени | кг | 142,9 | — | — | — |
| Колбаса вареная I сорта | кг | — | — | 95,2 | 91,2 |
| Колбаса полукопченая I сорта | кг | — | — | 110,0 | 97,0 |
| Сельди соленого и пряного посола, иваси | кг | — | — | 127,3 | 138,9 |
| Масло сливочное | кг | 124,2 | 102,9 | 107,6 | 99,6 |
| Масло растительное | кг | 113,1 | 97,8 | 103,8 | 95,7 |
| Маргарин столовый | кг | — | — | 103,2 | 83,9 |
| Молоко пастеризованное 2,5—3,5% жирности | литр | 160,3 | 103,3 | 93,4 | 117,0 |
| Сметана | кг | 152,7 | 103,6 | 106,7 | 97,1 |
| Творог нежирный | кг | 162,7 | — | — | 47,3 |
| Сыр сычужный твердый | кг | — | 102,9 | 99,5 | 93,3 |
| Сыр плавленый | кг | — | 175,5 | 118,5 | — |
| Консервы рыбные с добавлением масла (скумбрия, ставрида | 1 усл. банка 350 г. | — | 99,7 | 119,9 | 190,9 |
| Томат-пюре и паста | кг | 167,9 | — | 116,5 | 84,3 |
| Детские фруктовые консервы | кг | — | 122,5 | 131,1 | — |
| Яйца куриные | 10 шт. | 123,4 | — | 96,8 | 101,3 |
| Печенье сахарное | кг | 124,9 | — | 123,9 | 105,3 |
| Пряники | кг | — | — | 134,8 | 118,5 |
| Чай черный байховый в/сорта | кг | 100,8 | 107,1 | 113,8 | 80,2 |
| Соль | кг | 88,3 | 217,9 | 108,2 | 100,0 |
| Мука пшеничная в/сорта | кг | 94,7 | — | 92,3 | 108,7 |
| Хлеб ржано-пшеничный | кг | — | 141,2 | 151,6 | 124,2 |
| Хлеб пшеничный из муки в/сорта | кг | — | — | 206,3 | — |
| Хлеб пшеничный из муки I, II сорта | кг | 166,7 | 141,8 | 215,4 | 136,6 |
| Сухари из пшеничной муки I сорта | кг | 221,3 | — | 123,3 | 141,9 |
| Рис шлифованный | кг | 114,7 | 100,0 | 135,5 | 109,7 |
| Манная крупа | кг | 99,3 | — | 278,0 | 107,8 |
| Пшено шлифованное | кг | — | — | — | — |
| Лапша из пшеничной муки в/сорта | кг | 67,4 | — | 110,1 | 93,1 |
| Вермишель из пшеничной муки в/сорта | кг | 144,6 | — | 107,9 | 101,5 |
| Рожки из пшеничной муки в/сорта | кг | — | — | 143,3 | — |
| Водка крепостью 40° | 0,5 л | 228,7 | 233,6 | 100,5 | 221,0 |
| Картофель | кг | 102,1 | — | 99,1 | — |
| Лук репчатый | кг | — | — | 130,8 | 166,7 |
| Свекла столовая | кг | 100,0 | — | 84,0 | 107,3 |
| Морковь | кг | — | — | — | 100,0 |
| Яблоки | кг | — | — | — | 130,3 |
| Папиросы | пач. | — | — | 42,8 | 76,4 |
| Сигареты с фильтром | пач. | — | — | 105,8 | — |
| Спички | кор. | 112,9 | 100,0 | 120,0 | 468,0 |
| Бензин | литр | 100,0 | 100,0 | 100,0 | — |
| Уголь | тонна | 100,0 | 100,0 | 103,7 | 100,0 |
| Дрова | куб. м | 100,0 | 100,0 | 100,0 | 100,9 |

**Решением областной администрации с 5 июня введены новые закупочные цены на сельхозпродукцию, что повлияло и на рост розничных цен, резко увеличило расходы населения на питание. 30 июня вологжане платили за литр молока и килограмм творога в 1,6 раза больше, чем в начале месяца. Сметана подорожала в 1,5 раза, хлеб пшеничный I, II сорта — в 1,7 раза, говядина — на 11 процентов.**

**Сравнение средних цен в соседних областных центрах показывает, что одни и те же продукты питания в вологодских магазинах стоят значительно дороже, чем в Череповце, Ярославле и Костроме. 30 июня жители Вологды покупали сливочное и растительное масло в 1,3 раза дороже, чем жители Ярославля и Костромы, сметану — в 1,4 раза, творог — в 1,7 раза дороже, чем в Ярославле, и в 2,8 раза, чем в Костроме, молоко — в 1,4 и 1,2 раза, яйца — в 1,5 и 1,3 раза, хлеб пшеничный I и II сорта в 1,4 и 2,1 раза соответственно.**

**Рост цен на основные продукты питания, в том числе на молоко и хлеб, в Вологде значительно опережает рост цен в Череповце.**

**ОБЛАСТНОЕ УПРАВЛЕНИЕ СТАТИСТИКИ.**

# Такие вот снятся сны...

### Интервью с главой Вытегорской районной администрации Василием Максимовичем Никитинским

**ВЫТЕГОРСКИЙ — САМЫЙ КРУПНЫЙ РАЙОН В ОБЛАСТИ. ЗДЕСЬ ЕСТЬ ГДЕ РАЗВЕРНУТЬСЯ: РАБОТЫ — НЕВПРОВОРОТ. ПОТОМУ И РАДУЕТ ГЛАВУ РАЙОННОЙ АДМИНИСТРАЦИИ, ЧТО В ВЫТЕГОРЬЕ ВОЗВРАЩАЮТСЯ ЛЮДИ.**

— У нашей «громадности» есть ведь и свои минусы, — рассказывает Никитинский. — Одних только дорог республиканского значения около трехсот километров, а содержание их требует немалых средств. Добраться же до Янишевского, Кемского сельсоветов — это часа четыре с лишним. Отсюда трудности оперативного управления.

Сейчас бы — да нажать на дорожное строительство Увы, силенок маловато. И все-таки: худо-бедно на дороге к Ленинградской области из 65 километров 27 километров — асфальт, километров пять еще добавим в этом году. Раньше как осень-весна — автобусное движение здесь прекращалось, а в этом году— нет. Вообще же на строительстве внутрихозяйственных дорог могли бы освоить миллионов семь, выделено же на этот год около трех. Начать разработку месторождения с песчано-гравийной смесью — еще как минимум 2,5 миллиона потребуется. Вот о чем сейчас голова болит.

**— Без проблем даже скучновато жить. И все же, Василий Максимович, что приносит наибольшее удовлетворение в работе! Что удается лучше всего!**

— Знаете, долгое время район страдал от недостатка строительных мощностей. Так вот, удалось договориться о создании в Вытегре строительного концерна «Атомстрой» с объемом работ около 10 миллионов рублей в год в ценах прошлого года. На сегодня это подразделение строит свою базу, ряд объектов в Северном и Андомском леспромхозах, на очереди — строительство очистных сооружений в Вытегре, дома - интерната для престарелых. К зиме подведем под крышу пищекомбинат, строим хлебозавод, начали реконструкцию рыбозавода и мясоперерабатывающего участка. В Белом Ручье до конца года заработает химический цех, вырабатывающий хвойные масла для фармацевтической и парфюмерной промышленности, строится цех по производству паркета, переработке кож и пивоваренный завод. Много строим жилья.

**— Что ж, действительно впечатляет...**

— Только вот оборудование для производства облицовочных материалов надо вывезти из Армении, пивоваренный завод — с Украины, деревообрабатывающие станки — из Литвы. Границы дело осложняют да еще острая нехватка денежных средств. Впрочем, это сегодня общие для всех беды. Слишком ситуация непредсказуема, планировать сложно и по ходу дела приходится что-то менять, дорабатывать.

Четыре года назад я начал работу с того, что набросал большой список: что в первую очередь строить, без чего нельзя жить. В тех еще ценах — почти на 40 миллионов потянуло, а ведь все это району позарез нужно! Так вот, на сегодня из того списка процентов на двадцать пять или строится, или спроектировано. Та что хоть дела и идут, радоваться, в общем-то, рано...

**— Газета дорожных строителей, читал, «большим барином» вас величает, подсчитывает, «во что обходится этот ничего не решающий аппарат», имеются и похлеще высказывания. Слов нет, не всякая критика умна, но в целом — как вы к критике относитесь!**

— Искать людей, на критику не реагирующих, мне кажется, занятие скучное. Всякая критика неприятна, и я к справедливым выступлениям отношусь эмоционально, переживаю. Другое дело, когда обвиняют в том, о чем даже понятия не имеешь, или фразы похлеще ищут, чтобы обидеть посильнее. Надо, чтобы даже умный спор делу не мешал — вот этого от своих оппонентов хотелось бы. А то недавно слух опять пошел: Подгорнов Никитинскому цветной японский телевизор подарил за то, что в районе забастовок не было... Или — мы гоним людей с рынка, не даем мясом торговать, чтобы не сбили цены. Кому и зачем все это нужно?

Вот, говорят, районная администрация сладко живет. Смотрите сами. До сих пор не укомплектован отдел экономического анализа и социального прогноза: не устраивает людей зарплата, на предприятиях получают больше. Нет главы администрации в самом крупном —Девятинском сельсовете. Так что кадровая проблема у этого «ничего не решающего аппарата» есть — не слишком-то к нам рвутся люди...

Впрочем, есть и другая критика, в открытую и каждодневно. На днях — несвоевременно отоваривали талоны, вовремя не завезли сахарный песок. Люди от магазина — ко мне, разбираться, требовать. Часа два «критика» заняла. Я говорю — есть заместитель по торговле, он этот вопрос сейчас решит. Мне в ответ — ага, у нас, мол, до администрации не достучаться...

...Знаете, какие сны сегодня мне снятся? Где достать деньги! И лотереи проводили, и опыт хождения с шапкой имеем, и совместные предприятия создаем — все равно не хватает... Поэтому приоритеты расставлены так, чтобы создать режим наибольшего благоприятствования тем экономическим структурам, которые что-то производят, дают необходимый продукт городу и району.

**— Есть еще один вопрос, мимо которого никак нельзя пройти: дачные участки, своя земля...**

— Четыре года назад в кооперативе «Лесной» стоял лишь сарайчик председателя кооператива. Сейчас здесь триста участков с отстроенными дачными домами, ухоженными ягодными кустами.

В общем, года до 1988-го мы почти не занимались этими вопросами. Зато сейчас— в кооперативах «Водник», «Северянка» — больше ста участков. Оформляется кооператив на землях совхоза «Волго-Балт», а это еще пятьдесят участков. У меня в «Лесном» шесть соток, и на них картофель, морковь, свекла, огурцы, так что стараюсь в субботу или воскресенье обязательно побывать на участке. За последние два года под огороды выделили 54 гектара земли, да в каждом сельсовете — по одному-два гектара под расширение участков. Прибавилось и фермеров: сейчас в районе около 70.

**— От чего зависит, чтобы всем вытегорам лучше жилось, а главе администрации перестали сниться прозаические сны о нехватке денег для района!**

— Хочется быстрейшей политической стабильности. Тогда любой администратор — Никитинский или кто другой — сможет спокойно планировать работу, опираясь на четкую налоговую политику, не противоречащие друг другу законы, на тот потенциал, который уже есть.

**Георгий АНДРЕЕВ.**

ЗЕМЛЯ В НАСЛЕДСТВО

# В лесу родилась елочка...

***На сто двадцать километров в длину и сорок в ширину раскинулись владения Кадниковского механизированного лесхоза. 201 тысяча гектаров этой территории занята лесами. В областном лесохозяйственном территориальном производственном объединении Кадниковский лесхоз считается средним, но примечателен тем, что здесь впервые на Вологодчине применяется так называемая плантационная технология выращивания елей. Предназначены посадки для обеспечения в будущем сокольских бумажников еловым балансом.***

...В сопровождении главного лесничего лесхоза Сергея Алексеевича Стрельникова едем на плантации. В тридцати километрах от поселка Чекшино в сторону Тотьмы газик поворачивает влево и по едва проезжей дороге-времянке пробирается до непроезжей впадины. Дальше идем пешком. По обеим сторонам дороги простираются бескрайние вырубки леса. На вырубках буйно растет лиственный молодняк.

Затем начинаются открытые полосы или, как их здесь называют, карты. На каждой из них отчетливо просматриваются ровные ряды елочек высотой до тридцати-сорока сантиметров. Окидывая плантацию взглядом, Сергей Алексеевич рассказывает:

— В этом массиве под посадками занято шестьсот гектаров. На каждом в 1987-89 годах высажено по три с половиной тысячи елочек. Как видите, они хорошо принялись и, по нашим наблюдениям, быстро пошли в рост. Теперь им не страшны ни изломы погоды, ни сорняки. Конечно, за ними еще придется немало поухаживать, но главное сделано: посадки растут и лет через шестьдесят наши потомки будут снимать до 350 кубометров елового баланса с гектара.

На возделывании посадок занят коллектив механизированного участка, возглавляемый А. А. Александровым. Сначала ведется расчистка прежних вырубок от молодой поросли, пней, вершин, сучьев и прочих порубочных остатков. С площади 44 метра и во всю глубину делянки их собирают в валы, затем вспахивают, дискуют и удобряют почву. На готовые грядки с междурядьями четыре метра на расстоянии 50-70 сантиметров одна от другой высаживаются пятилетние елочки. Их получают из своего питомника и из других лесхозов области.

Первые пять лет за посадками нужен агрономический уход, затем проводится осветление — удаление растительности, прореживание и другие работы, заканчивающиеся примерно к двадцатилетнему возрасту елочек.

На одном из участков среди леса расчищена поляна, на которой по просьбе Архангельского института леса и лесохимии с 1990 года сделаны посадки крученой (американской) сосны. Чтобы уберечь ее от лосей, плантация окружена надежной изгородью.

— Наши первые посадки,— продолжает Сергей Алексеевич, — были проведены на двухстах гектарах в 1985-86 годах. Теперь там уже полутораметровые ели. А всего до нынешнего года на трех участках вырубок посажено 1182 гектара молодняка. Все основные работы механизированы. С душой, терпеливо и настойчиво работают здесь А. В. Пшеницын, Л. И. Сидоров, А. Н. Макин, бригадир на раскорчевке С. Н. Лукичев и многие другие.

Плантационная технология выращивания еловой древесины разработана и внедряется под руководством начальника отдела лесовосстановления объединения А. С. Позняка. Она создана на научной основе и уже получила широкую известность в России. В Кадниковский лесхоз для изучения опыта приезжают специалисты из «Союзгипролесхоза», научные сотрудники Архангельского института леса и лесохимии, института повышения квалификации города Пушкино Московской области.

Начато важное народнохозяйственное дело. И дать бы ему все возможности для дальнейшего развития, но лесхоз, как и вся наша экономика, попал в полосу безденежья. Можно бы ежегодно высаживать елочки на трехстах гектарах, но для этого не хватает техники, не на что купить горючее, содержать дополнительно до десятка рабочих.

Думается, было бы неплохо, если бы на дела кадниковских лесовосстановителей обратил более пристальное внимание Российский Комитет по лесу, а добрыми спонсорами стали бы коллективы сокольских бумажных предприятий.

Николай ВОЛКОВ.

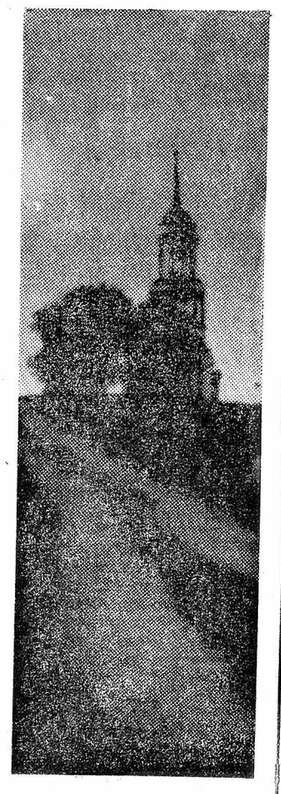

БЕЛАЯ НОЧЬ.
Фото В. СОБРОВИНА.


**СОКРОВИЩА—ОПТОМ!**

*Ювелирные украшения из Юго-Восточной Азии: изделия из серебра с сапфирами, фианитами, гранатом и жемчугом.*

*ТОЛЬКО ОПТОВЫЕ ПАРТИИ.*

*Телефон в Ижевске: (8-341-2) 78-53-64, 78-29-64.*

***ПРЕДЛАГАЕМ:***
***ЛЮБОЕ ЛЕКАРСТВО — ПОЧТОЙ***
***РАБОТАЕМ ПО ГОСУДАРСТВЕННЫМ ЦЕНАМ***

*Писать: 164170, Архангельская обл., г. Мирный, главпочтамт, а/я 105 «ОМЕГА».*

В письмо-заявку вложить пустой конверт с обратным адресом — при приеме вашего заказа к исполнению вам будут высланы ценным письмом подробная информация и необходимые бумаги для оформления поставки.

**Агентство «АНТИ»**

**— ЭТО СЛУЖБА БЕЗОПАСНОСТИ ДЛЯ ПРЕДПРИНИМАТЕЛЕЙ**

Вам нужен телохранитель — пожалуйста! А если охранять необходимо крупную сумму денег, — тоже нет проблем. Кто-то вам должен кругленькую сумму, а платить не собирается? Что ж, «АНТИ» поможет разыскать вашего должника и убедить его вернуть деньги. Вы собираетесь осуществить выгодную сделку на миллионы рублей? «АНТИ» проверит истинные намерения партнера, его действительное финансовое положение. Если у вас пропала ценная вещь, найдет ее также это агентство.

И лишь обманутых жен, желающих проследить любовные связи мужей, просим нас не беспокоить. Мы помогаем быстрее крутиться делу, даем уверенность и спокойствие бизнесменам. В этом наша задача. А выполняют ее профессионалы. Те, кто до недавнего времени успешно служил в милиции, устанавливал спортивные рекорды, сражался в Афгане и привык с почтением относиться к уголовному кодексу.

Наш телефон: 9-74-38.


● В объективе — лето

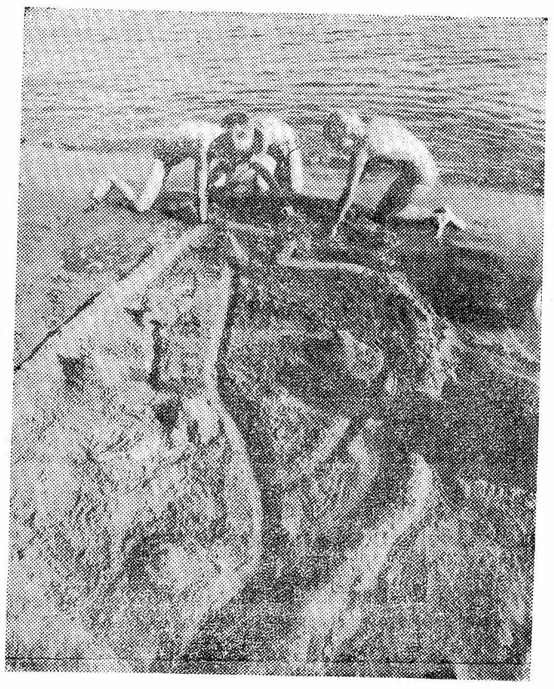

ИГРЫ У ВОДЫ. Фото В. ТАЛАШОВА.

● Отовсюду обо всем

# Дворец в Форосе: цари жили скромнее

В 1986 году некоторые ведомства, в том числе Министерство обороны СССР, получили задание: в Крыму и на Кавказе определить места строительства резиденций для отдыха Генерального секретаря ЦК КПСС. Многочисленные великолепные дворцы и санатории для высшего руководства, видимо, не устраивали. В результате напряженных поисков и раздумий отобрали два участка: в Крыму на неосвоенных землях около бухты Форос, а на Кавказе — Золотой Берег между Пицундой и Гудаутой.

«Верхи» одобрили предложение. Предстояло строить, но прежде — реконструировать военные аэродромы Бельбек и Гудаута (расширение и удлинение взлетной полосы, новая «обвязка» всех приводных и навигационных систем наведения, устройство дополнительных мест стоянок для правительственных самолетов). Документацию разработали в сжатые сроки. Закипела работа. Были созданы условия для посадки самых современных самолетов. Обошлось это более чем в 6 миллионов рублей. Правительственная комиссия и летчики дали высокую оценку аэродромам в Бельбеке и Гудауте.

Велось и строительство жилых комплексов для руководителя страны. В Форосе за 1 год и 9 месяцев на эти цели израсходовали более 50 миллионов рублей. Лучшие специалисты Вооруженных Сил, в среднем 4 тысячи человек, круглосуточно трудились здесь. Самолеты доставляли лучшие импортные и отечественные стройматериалы, использовались новейшие технологии.

Возведенный комплекс— не дача; это действительно шикарный дворец. Столовые, спальни, кухни, другие комнаты различного назначения обставлены роскошной мебелью, оснащены суперсовременным оборудованием. Если обычно двери подгоняются под проем, в данном случае под двери подгонялись стены. Ванная площадью около 20 квадратных метров выложена узорчатым германским кафелем, естественно, бассейн, сауна. Это «скромное» трехэтажное здание, не считая цокольного) накрыли штампованным алюминием, окрашенным под черепицу (спецзаказ выполнил один из заводов Министерства обороны СССР). Вспомогательный корпус на 200 мест, где разместились охрана и технический персонал, по удобствам и комфорту не уступает лучшим номерам столичных гостиниц. На лужайке устроены великолепно оборудованные спортивные площадки. Построены гаражи, пристань и вертолетная стоянка. Содержимое продовольственного склада позволяло выдержать любую блокаду, узел спутниковой связи — оперативно связаться с любой точкой планеты. Деревья выкопаны в каком-то саду и привезены сюда, чтобы украсить ландшафт.

Слов нет, М. С. Горбачеву надо было предоставить все условия для полноценного отдыха. Но какая была необходимость устанавливать специальный, купленный за валюту, крытый эскалатор, который перевозил от основного дома к морю за 40—50 метров?

Охрана дачи в Форосе, ограждение, патрулирование участка — около трех квадратных километров — налажены весьма тщательно. По периметру дачи установлено более 400 телекамер, просматривался каждый клочок земли.

Эту «стройку века» курировал непосредственно министр обороны Д. Т. Язов. Влиял на строительство и тогдашний первый секретарь ЦК компартии Украины В. В. Щербицкий. Он, кстати, и преподнес М. С. Горбачеву символические ключи от дачи, которую представил как дар Украины Президенту СССР.

СССР уже нет. Горбачев ушел в отставку. Что будет с дачей в Форосе? Пожалуй, самое справедливое — отдать ее детям, опаленным Чернобылем, пусть лечатся там. Пусть они на деле почувствуют заботу и внимание не только иностранных правительств, но и своих собственных. Только будет ли это?

Анатолий ЗЕЛЬДИН.
(По страницам печати).

СТРАНИЧКИ ЛИТЕРАТУРНОЙ ЛЕТОПИСИ

# ДОМ КОНКВИСТАДОРА

Этого дома, к сожалению, в Пушкине сегодня нет. Но он находился именно здесь, на нынешнем участке дома номер 57 по улице Революции, бывшей Малой, и имел номер 63. Внимание к «Дому конквистадора», поэта Николая Степановича Гумилева, к нему самому, его хозяину, к его жене и близким знакомым стало возрождаться всего несколько лет назад.

Хозяин этого дома дружил с И. Ф. Анненским, Вячеславом Ивановым и многими другими. Часто бывали здесь Городецкий и Блок. В большой библиотеке, которую Н. Гумилев постоянно пополнял, особенно сборниками стихов новейших французских и русских поэтов, среди полок, вокруг массивного круглого стола собирались участники литературных вечеров, а после организации «Цеха поэтов» шли его официальные собрания.

По всей вероятности, в это время в доме на Малой появился новый и совершенно неожиданный гость — поэт Николай Клюев. Надо сказать, что первые книги молодого олонецкого стихотворца в то время были уже отмечены вниманием таких мэтров символизма, как Блок, Брюсов. Именно у Брюсова Гумилев познакомился с талантливым олонецким самородком. Тогда же поэты обменялись книжками с дружескими автографами.

Когда Клюев в последние месяцы 1911 года оказался в Петербурге, Гумилев и Городецкий не преминули пригласить «певца олонецкой избы» на собрание «цеха поэтов», официально включили его в число постоянных членов литературного содружества. Не новинкой был Клюев и для Ахматовой. Более того, если в ее муже он видел человека, в чем-то разделявшего его собственные взгляды, такого же неуемного скитальца, искателя неизведанного, то ее молодой автор-вытегор озадачил с чисто эмоциональной стороны.

На первой книге своих стихов, подаренных Гумилеву, Клюев написал: «Мы выйдем для общей молитвы на хрустящий песок золотых островов. Дорогому Н. Гумилеву с пожеланием мира и радости от автора. Ноябрь 1911 г.». Вскоре сказал свое ответное слово и автор «Конквистадоров». В первом номере «Аполлона» за 1912 г., опубликовав рецензию на клюевский дебют «Сосен перезвон», он писал, что эти стихи стали «неожиданным подарком», противопоставил народную культуру, которая «всегда найдет дорогу к свету» и «изжитую культуру», которая ведет «к тоскливому безбожью и бесцельной злобе». Гумилев первый почувствовал, что в творчестве Клюева «намечается возможность поистине большого эпоса».

Ясно, что не преминул Николай Степанович пригласить Николая Алексеевича в родное Царское Село. Но странно, что именно в то же время Анна Ахматова получает в Царском Селе недатированное письмо от «олонецкого ведуна», в котором тот упоминает о незабываемой для него встрече с Ахматовой в «Аполлоне». К письму было приложено несколько новых стихотворений вытегора с надписью-посвящением «Гумилевой».

Как замечает новейший исследователь творчества Клюева К. Азадовский, «из письма видно, что Ахматова очаровала Клюева, полностью покорила его». И это наблюдение точно. В самом деле, вдумаемся, зная характер Клюева «старовера-нелюдима», во взволнованные строки его признания:

«Извините за беспокойство, но меня потянуло показать Вам эти стихотворения, так как они родились только под впечатлением встречи с Вами. Чувства, прихлынувшие помимо воли моей, для меня новость, открытие. Спрашиваю Вас — близок ли Вам дух этих стихов. Это для меня очень важно».

Исследователи, которым попало в руки это письмо, находятся в растерянности. Ведь сложилось мнение, что, оставаясь всю жизнь холостяком, Клюев избегал женского общества, не мог даже читать стихи в собрании, где более пяти дам находятся в рядах зрителей. Так, например, утверждал современник Клюева и его близкий знакомый Леонид Борисов. Однако не только это письмо — живое свидетельство, что ничто человеческое не было чуждо автору «Сосен перезвона», «Избяных песен». Теплые дружеские отношения были у поэта со знаменитой исполнительницей русских народных песен Н. В. Плевицкой. Она постоянно ездила по России с концертами, дважды во время турне ее сопровождал Клюев. Нельзя забыть и замечательное стихотворение поэта, посвященное русской артистке Н. Обуховой.

И все же, и все же — эти загадочные слова в письме Ахматовой о «чувствах, прихлынувших помимо воли» о том, что они для поэта — «новость, открытие». Что это? Внезапно вспыхнувшая любовь к красивой, хотя и замужней женщине? Проявление духовной общности? Может быть, неосознанный дипломатический ход, дающий возможность войти в круг молодых петербургских интеллектуалов?

Ответ пока дать трудно. Слишком медленно исчезают «белые пятна» в биографиях двух поэтов, расстрелянных в разные годы Советской власти.

Игорь ЗАПАДАЛОВ.


**АО «ПРОГРЕСС»**
**продает бытовую мебель**

В ШИРОКОМ АССОРТИМЕНТЕ НЕПОСРЕДСТВЕННО С ФАБРИКИ И ЧЕРЕЗ МАГАЗИН «ОКТЯБРЬ» ПО СРАВНИТЕЛЬНО НИЗКИМ ЦЕНАМ.

Для предприятий, организаций, учреждений предлагается офисная мебель, в состав которой входят: рабочий стол, стол приставной, тумба для телефонов, два шкафа, кресло, стол для заседаний.

Образцы мебели представлены в выставочном зале фабрики по адресу: ул. Машиностроительная, 43.

Тел. для справок: 2-16-85, 2-29-28.

Адрес магазина «Октябрь»: ул. Калинина, 65, тел. 2-35-42.

ФИРМА «Сокол»

**ОПЕРАЦИИ НА РЫНКЕ НЕДВИЖИМОСТИ:**

**Приобретает квартиры и дома**
**Оказывает агентские услуги в купле-продаже, найме-сдаче, аренде**

квартир, домов, дач, производственных площадей, недостроенных объектов, офисных и представительских помещений, магазинов, зданий и сооружений социально-культурного назначения, участков земли, долевого участия в строительстве квартир.

Регулярно устраивает аукционные торги объектов недвижимости, осуществляет консультирование, анализ состояния и характера операций на региональном рынке недвижимости.

Проводит экспертизу документов удостоверяющих право собственности и рыночную оценку стоимости недвижимости с оформлением актов для получения ипотечных кредитов под залог собственности.

Оказывает помощь в регистрации юридических лиц для приобретения недвижимой собственности, осуществляет прямые безаукционные сделки с объектами недвижимости.

Вологда, ул. Ленина, 9
телефон: 5-40-98
факс: (8-817-22) 5-55-03
Череповец, пр. Металлургов, 30
телефон: 2-74-07

**УПРАВЛЕНИЕ МЕХАНИЗАЦИИ ПСО «ВОЛОГДАГРАЖДАНСТРОЙ»**

по заявкам сельских и промышленных предприятий и организаций, товариществ и кооперативов:

— выполняет механизированные земляные работы, рытье котлованов и траншей, планировку и отсыпку дорог, погрузку и выгрузку сыпучих материалов, перевозку длинномерных и крупногабаритных грузов;

— оказывает различные транспортные услуги;

— сдает в аренду экскаваторы и бульдозеры и другие средства механизации;

— предлагает в арендное пользование земельный участок площадью 500 кв. м в черте города, производственные помещения под офисы и конторы;

— производит монтаж подкрановых путей, выполняет сварные и авторемонтные работы;

— реализует населению кессоны, теплицы, гаражные ворота и другие конструкции.

Тел. в Вологде: 4-49-94.


● Мини-дайджест

*ТРИ БАНАНА*

Благодаря стараниям казахстанских предпринимателей алмаатинцы получили возможность свободно покупать такие экзотические плоды, как бананы, ананасы и кокосы.

Дары тропических плантаций появились недавно в ассортименте кафе «Ретро», именуемом в просторечии «Скворечником». Правда, цены на заморские фрукты поначалу привели в замешательство даже самих барменов. Один ананас стоит 1200 рублей, во столько же оценен и кокосовый орех. По словам работников кафе, покупателей на них нет даже среди «крутых» бизнесменов. Зато нарасхват бананы по 59 рублей за 100 граммов.

«СЕМЬЯ».

*БЕЖЕНЦЫ*

«На территории России сейчас проживает 300 тысяч беженцев. Из них 30 процентов — осетины, 20 — армяне, 20 — турки-месхетинцы, остальные — русские», —сообщила начальник Управления миграционной политики Наталья Воронина. На территории России также проживают беженцы из стран «третьего мира»— Афганистана, Эфиопии, Сомали, Кубы и курды.

РИА.

● Эхо

# УБЕРЕЖЕМ ХОТЬ МОГИЛЫ

***Прочитала заметку «Кому звонит колокол?» («Красный Север», 1 июля 1992 г.) — о разрушении могилы замечательных наших художников Бурмагиных. Тяжко и больно. Вдвойне тяжко и больно, что это не единственный случай вандализма на городском кладбище.***

Четырнадцать лет назад ушел из жизни писатель-пушкинист Виктор Азриэльевич Гроссман, талантливый, милый и добрый человек (его наиболее известные книги — «Дело Сухово-Кобылина», «Арион», «После восстания»). В его доме постоянно бывали люди. Приходили послушать его неопубликованные изыскания о Пушкине, рассказы о многих известных писателях, которых он лично знал, о столичных театрах двадцатых—тридцатых годов. Послушать стихи: он прекрасно читал Пушкина, Лермонтова, А. Толстого. Просто поговорить. Этот старый и мудрый человек, много видавший и переживший, помогал заглянуть в прошлое нашей культуры, многое осознать и прочувствовать.

Тяжкая и несправедливая судьба выпала на долю В. А. Гроссмана. Восемнадцать лет провел он в лагерях ГУЛАГа, но не сломился, не потерял веру в жизнь, умел передать свой оптимизм всем, кто с ним общался.

Виктор Азриэльевич не получил должной благодарности на этом свете. Казалось, есть у него одна награда — людская память. Увы... Его могила — не заброшенная, ухоженная — сейчас превращена в свалку. Кому и зачем понадобилось ее варварски разрушить? От небрежения кладбищенских работников? Чтобы перепродать место?

Не буду взывать к людям, не имеющим совести. Но не пора ли нам именно сейчас, в пору лихолетья, позаботиться о будущем поколении, сохранить и донести до него нашу историю, культуру, память о выдающихся земляках? Дабы поменьше появлялось манкуртов, духовных уродов.

Можно ли забывать людей, чей талант доставлял и доставляет нам радость, вселяет веру и надежду, способствует духовному совершенствованию? Хорошо бы нашей писательской организации, союзам художников и театральных деятелей совместно с местными органами власти обеспечить элементарный уход хотя бы за теми немногими могилами, которые имеют историческую и культурную ценность.

А пока — зарастает бурьяном могила народной артистки России Марины Владимировны Щуко на кладбище у деревни Дитятьево...

Г. КАРАСЕВА.

**ТИРАЖ «СПОРТЛОТО»**

**Итоги 28 тиража: «6 из 45» — 9, 10, 26, 30, 35, 41; «5 из 36» — 9, 11, 12, 13, 29.**

Сообщаем итоги 27 тиража «Спортлото» по области. «6 из 45»: допущено 1722 билета, «5 из 36» — 8410 билетов. Опоздало к предыдущему тиражу 23 билета. В 25 тираже «Спортлото», состоявшемся 21 июня 1992 г., «6 из 45» совпало 8 билетов, выигрыш 3279 руб., «5 из 36» совпало 205 билетов, выигрыш 10204 руб., на билет 016 863255 выигрыш 1119 руб., на билет 090 423899 выигрыш 9419 руб.

В 25 тираже лотереи «Спортпрогноз» вологжане угадали 16 исходов встреч, выиграли 1717 руб.

Областное предприятие спортивных лотерей.

**ФИЛЬМЫ**

**ЛЕНКОМ**
**15, 16 июля**

«Око за око». Сеансы: 10.20 (только 15 июля), 12.20, 14.20, 16.20, 18.20.

**РАДИО**

**ПЯТНИЦА, 17 ИЮЛЯ**

6.20—6.30 — Информационный выпуск. 6.30—7.00 — Радиостудия на Предтеченской. 7.10—8.00 — Музыкальный сувенир. 18.00—18.10 — Информационный выпуск. 18.10—18.40 — Радиопрограмма «Север». 18.40—19.00 — Рекламный выпуск.

**ПРЕДЛАГАЕМ**

сверлильные станки «Гном» по цене 11250 рублей, электрические самовары (3 л) с росписью по цене 2000 рублей, замки для гаражей по цене 700 рублей, стиральные машины «Аюко» (на 2 кг сухого белья) по цене 3650 рублей.

Наш адрес: г. Вологда, Кремлевская площадь, 8. Телефон для справок: 2-60-90.

**ОРГАНИЗАЦИЯ РЕАЛИЗУЕТ**

бытовые погружные электронасосы «МАЛЫШ», применяемые для поливки огородов, дачных участков, за наличный и безналичный расчет по ценам ниже государственных.

Справки по телефонам в Вологде: 5-14-80. 3-23-45.

**ПРЕДПРИЯТИЕ «ТЕХНОЛОГИЯ»** принимает заявки на ИЗГОТОВЛЕНИЕ ПЕЧАТЕЙ И ШТАМПОВ. Срок изготовления 12 дней.

За справками обращаться по адресу: Вологда, ул. Урицкого, 76-а, тел.: 5-29-98, с 9 до 12 час.


Администрация и профсоюзная организация ПО «Вологдарайагропромхимия» извещают о смерти бывшего работника

ЧЕРЕДОВА
Ивана Александровича

и выражают соболезнование родным и близким покойного.

Обком профсоюза работников государственных учреждений, областной Совет профсоюзов выражают соболезнование председателю обкома Кочневу Павлу Павловичу по поводу смерти отца

КОЧНЕВА
Павла Алексеевича.

# РУССКИЙ ДНЕВНИК

● Страничка истории

## Это случилось в Белозерске

**110 лет назад, летом 1892 года, в старинном Белозерске, по пути в родные края после окончания военной службы, остановился передохнуть незнакомый и неизвестный в этих местах путник. Это был легендарный российский солдат, лейб-гвардии гренадер дворцовой роты Василий Николаевич Кочетков. Здесь и случилось непоправимое. Сдало сердце героя-воина.**

**Как самого близкого и родного человека на Руси, проводили горожане в последний путь доблестного ратника. На похоронах были слезы и рыдания, собравшиеся крестились и шептали слова молитвы. Делали люди все искренне и сердечно. Ведь искони повелось на Руси встречать солдата хлебом и солью, как самого уважаемого гостя и верного защитника Отечества. А вскоре в столичном журнале «Вестник военного духовенства» был помещен некролог. В нем рассказывалось о героическом и славном боевом пути солдата, отдавшего верной службе Отечеству восемь десятков лет.**

ИНТЕРЕСНА и неповторима судьба Василия Николаевича Кочеткова. Он родился в селе Спасском Курмышского уезда Самарской губернии в 1785 году. 26-летнего парня по рекрутскому набору призвали на военную службу. Рослого, физически сильного и красивого рекрута определили в лейб-гвардию, в гренадерский полк в С.-Петербурге. Военная служба Василию давалась сравнительно легко. Он словно на лету схватывал и уяснял азы военной науки.

Приближался грозный 1812 год. В пределы России надвигались несметные полчища Наполеона. Лейб-гвардии гренадер Василий Кочетков знал, что скоро ему предстоит сразиться с французами за святую Русь и при этом в родном отечестве.

Первым боевым крещением для него стала Бородинская битва. Здесь в составе 1-й гренадерской дивизии он оборонял рубежи России под Москвой и насмерть бился с неприятелем, стойко перенося постоянные обстрелы ядрами и картечью, отражая дерзкие атаки пехоты и конницы. В боях за Бородино Кочетков по-настоящему понял силу солдатского братства и взаимопомощи, воочию ощутил, как дорого плечо товарища в трудные минуты боя. Боевой путь Василия Кочеткова пролег от Бородина до Парижа. Он закончил поход в чине фейерверкера первого класса конно-артиллерийской бригады. Его девизом было святое правило: «Или грудь в крестах, или голова в кустах». Лихие, отчаянные артиллеристы, зачастую без прикрытия пехоты, на рысях выдвигали свои орудия почти вплотную к вражеским аванпостам и разили французов в упор. Его ратные дела в боях с французами были отмечены первой наградой — Георгиевским крестом.

Два непрерывных года войны преобразили Василия и сделали его профессионалом, классным воином. Он всерьез и на всю жизнь полюбил беспокойную воинскую службу. А она прошла по многим полям сражений. Кочетков защищал славян на Балканах и сражался в Польше. В 1843 году ветеран в качестве добровольца участвует в Кавказской войне, попадает в плен.

После сорока лет службы Кочетков вновь в армейском передовом строю. Теперь уже на Крымской войне, в самом ее пекле — в Севастополе. Здесь в составе Казанского егерского полка, в команде охотников, подобно легендарному матросу Кошке участвует в дерзких вылазках в стан неприятеля. Он бесстрашно сражается за Малахов курган. В один из вражеских артиллерийских обстрелов оказывается завален землей. Его товарищи вовремя пришли на выручку, вызволили из-под земли, спасли от верной погибели.

После окончания Крымской войны император Александр II определил заслуженного унтер-офицера Кочеткова в лейб-гвардии драгунский полк, укомплектованный отставными гвардейцами и кавалерами высоких наград. Казалось, что Василию Николаевичу повезло. Чего еще нужно: почетная дворцовая служба и достойная старость. Но Василия всегда влекло в дружную боевую армейскую семью. И вскоре он уезжает на Восток для защиты российских невольников в Средней Азии. Василию шел уже 78 год, когда он совершает поход на Самарканд, в Туркестан. А в 1873 году 90-летний солдат-гвардеец под палящими лучами солнца идет на Хиву через азиатские пустыни и воодушевляет сослуживцев своей неукротимой энергией.

Кочеткова всегда, всю жизнь влекло туда, где шла освободительная борьба славян за свободу. Он воевал в славянской Сербии и Болгарии. Там, на легендарной Шипке, переносил все тяготы военного лихолетья, холод и голод. Здесь же и случилось непоправимое. Во время разведки наш герой попал под огненный смерч картечи. Василию Кочеткову обрубило левую ногу по самое колено. Об этом стало известно императору. И вскоре по царскому приказу Василию Николаевичу умельцы сделали механическую ногу.

Будучи инвалидом войны, он еще в течение тринадцати лет верой и правдой служил Российскому Отечеству. За 80 лет военной службы прошел в боях и походах почти через все войны бурного XIX столетия.

Но самый последний путь к отчему дому ему завершить не удалось. Усталое сердце на 107-м году жизни перестало биться на нашей вологодской земле, в славном городе Белозерске.

**Александр МОРЩИНИН.**

## КАБАНЧИК НА АЛТАРЕ

Горячечная эпидемия — срочно возвратить культовые здания церкви! — Вытегры пока не коснулась. Краеведческому музею, располагающемуся сегодня в здании Сретенской церкви, только на реставрацию (строительство лесов, разборка куполов и установка крестов) потребуется около трех миллионов рублей, а без крестов — что ж за церковь?

Местная православная община — около двадцати человек — попыталась было этот огонек «раздуть», но приехал священник, посмотрел, вздохнул тяжко — и успокоил горячие головы: «Нет, и церковь сегодня таких средств не осилит. Подождать надо...» От служб же в часовенке, стоящей подле церкви, отказался: «Людей придет много, а места маловато. В общем, не время пока».

— Я понимаю, конечно, что не дело, когда в алтаре — отдел природы располагается, кабаны да медведи стоят, — горячится директор краеведческого музея Тамара Павловна Макарова. А нам-то куда с фондами деваться? Вот если бы нам предоставили равноценное помещение или площадь под новое строительство... — и замолкает горько, потому что эти мечты — пока из разряда несбыточных, примерно как о трех миллионах на установку крестов...

— И ведь кресты могли бы стоять! — вспоминает она. — В 81-ом ремонт здания проводили, да опять «идеология» вмешалась... «Как может советский музей располагаться под крестами?!». Так обезображенной и оставили церковь.

О давящем господстве идеологии невольно напоминает и документ, располагающийся в экспозиции: «В 1891 году в Вытегорском районе было церквей — 49, часовен — 260. В 1992 году церквей — 36, часовен — 13. В настоящее время все памятники архитектуры находятся в аварийном состоянии».

Плохо, но мы к состоянию нищеты потихонечку привыкаем, — невесело рассуждает Тамара Павловна. — Двадцать три иконы из фондов отреставрировали в Вологде, а вывезти не можем. Нет денег, да и везти —куда? А бедностью нашей — пользуются... Забрал Государственный Русский музей Ленинграда несколько десятков экспонатов основного фонда — «на реставрацию и временное хранение». Отдали, что же? Здание не отапливалось, специалистов хороших у нас не было. Время прошло — просим вернуть экспонаты. Нам в ответ: «Списано по ордеру Министерства культуры. Интересно, что ордера на списание с наших основных фондов пришли не на все экспонаты. Так-то вот...

Ну а коль выходит, что спасение утопающих — дело рук самих утопающих — начал музей сбор средств на реставрацию памятников и восстановление Сретенской церкви самостоятельно. Пятьсот рублей вложили первыми тринадцать женщин из Девятинского сельсовета, пятьсот — Ильин и соседи, живущие на улице Ленина в Вытегре, А. В. Викулина из поселка Белоусово пожертвовала свои 50 рублей... Внес и я на благое дело скромный свой вклад. Но как же медленно наполняется стеклянный ящичек и как быстро растут цены...

— А что делать? — опять спрашивает директор музея. — Хоть понемножку, но что-то надо же делать... Вот уберем отдел советского периода, перегородки, отдел природы с алтаря, установим иконы с иконостаса. Появится священник или посредник от церкви — вместе работать будем. Часовню общине отдаем — пусть службы проводят, продажу свечей, сбор средств организуют. Да что-то никто из верующих не торопится этим заняться, а у нас, согласитесь, и своих проблем — выше головы. Ведь без определенности и цели жить — хуже всего, а если еще и руки опустить...

Так что в Вытегре пока не слышно колокольного звона, да и не скоро, наверное, его услышат. И пустует часовенка под обрывом рядом с церковью-музеем И вокруг какая-то странная, напряженная тишина...

**Георгий АНДРЕЕВ.**
**Фото автора.**

## Хранители

Легендарным стало на Вологодчине имя художника и реставратора Ивана Федышина. Еще в 1909 году закончил он училище живописи, ваяния и зодчества и до 1912 года жил в Ростове-на-Дону. Потом переехал в Вологду, преподавал рисование в учительском институте, а в январе 1924 года стал заведовать художественным отделом Вологодского музея.

В те трагические для России годы особенные потери несла Русская православная церковь. Закрывались и разрушались монастыри и храмы, уничтожались иконы и церковная утварь. Иван Федышин почти постоянно находился в поездках по Вологодчине, спасая национальное достояние. В эти годы он и положил начало знаменитому и поныне иконному собранию Вологодского музея.

Иконы нужно было не только сохранить, но и возвратить к жизни. Для этого в 1926 году Федышин едет в Москву, где заканчивает курсы в Центральных реставрационных мастерских, а в Вологде создает собственную реставрационную мастерскую при музее. В тот год он несколько раз встречается с В. Гиляровским, о чем свидетельствуют автографы старого писателя.

В тридцатые годы в иконном собрании Вологодского музея благодаря стараниям Ивана Федышина насчитывается уже пять тысяч спасенных от гибели икон.

В Вологду зачастили «спецы» из Москвы для оценки собрания и оценки некоторых икон для выставок, в том числе и зарубежных. По сути же — отбирали для продажи. Иван Васильевич противился этому грабежу: подсовывал плохие иконы, замазывал и прятал особенно ценные. А однажды, когда очередная комиссия пришла снимать с колокольни Софийского собора старинные колокола, он встал в дверях на пути комиссаров и сумел победить.

Такой строптивец не мог нравиться тогдашним властям, и зимой 1937 года по ложному доносу Иван Федышин был арестован и без суда и следствия отправлен этапом в концлагерь под Белозерском, в бывший там Новоезерский монастырь. Всего два года провел он в том лагере, но здоровье свое подорвал и еще через два года — 5 мая 1941 года— умер в самом творческом возрасте. 56 лет от роду.

Для его сына Николая Ивановича Федышина Вологодский музей — дом родной. Здесь он родился и жил до пятидесяти лет. Здесь Николай Иванович продолжил дело своего отца, став художником-реставратором еще в 1954 году. Так же, как и отец, Николай Федышин ездил по вологодским градам и весям, в разрушенных храмах, на чердаках заброшенных домов искал и находил старые иконы. Он пополнил поредевшее иконное собрание отца и всю свою жизнь посвятил реставрации древнерусской живописи, став реставратором высшего класса, заслуженным работником культуры России.

Но, по словам Николая Ивановича, жизни его не хватит, чтобы восстановить все собранные иконы. Потому-то рядом уже многие годы работают его сыновья Иван и Николай — внуки Ивана Федышина — третье поколение семьи художников-реставраторов и хранителей прошлого. Так в старину и было на Руси.

**Александр ГРЯЗЕВ.**
г. Вологда.

## Особый образ „Северяночки"

Летом прошлого года довелось впервые услышать выступление ансамбля «Северяночка» Усть-Кубенского районного Дома культуры. И удивиться его обнадеживающей несхожести с неисчислимым количеством других коллективов. Бездумное всеобщее увлечение чем-либо остро модным, например, фольклором, породило массу хоров, практически неразличимых. И репертуар, и костюмы, какие-то усредненно «народные», довершали однообразную картину.

«Северяночка» была другой: ни кричащих интонаций, ни чрезмерной, неуместной пластики. Строго, по-настоящему сдержанно, чуть академично пели они и русские народные песни, и обработки советских композиторов. Культура пения самодеятельных артистов свидетельствовала и о большой, кропотливой работе и о том, что идет она под руководством настоящих профессионалов.

Знакомство с руководителями «Северяночки» Еленой и Владимиром Стародубцевыми подтвердило первоначальные догадки. Прекрасно образованные музыканты, тонко чувствующие природу русского хорового пения, они изначально не захотели пойти на поводу у суетной моды. В их представлении существовал некий идеальный образ хора и они начали формировать такой коллектив из числа поющих земляков.

Началась непростая и большая работа, потребовавшая не только разнообразных профессиональных навыков—делать собственные обработки для хора, искать новый, незапетый репертуар, учить певцов правильному голосоведению — но и недюжинной твердости в отстаивании своего понимания хорового пения. Ведь попытки вернуть строптивых руководителей к популярной фольклорной форме выступлений предпринимались настойчиво и подчас не слишком корректно.

Но Елена и Владимир были непреклонны. Они ясно понимали: нетрудно потрафить не слишком взыскательному вкусу слушателей, увлечь их псевдо-фольклорными элементами «гульбы», чисто внешними приемами и совсем не просто научиться красиво, правильно петь, двигаться исходя из образа песни.

И творческие результаты не замедлили проявиться. Выступления «Северяночки» в концертах, приуроченных к краеведческим чтениям «Культура Заозерья» в парке села Никольское, подтвердили, что коллектив вышел на новый художественный уровень. Пополнился ансамбль новыми певцами, появились новые солисты, что особенно редко, мужчины, стал более разнообразным современный репертуар. Большой концерт в Никольском был по-настоящему академическим и удивительно искренним, живым. А успех «Северяночки» — полным и заслуженным.

**Наталия СЕРГЕЕВА.**
п. Устье.

## Дебют — в новой роли

С книгами Роберта Балакшина вологодский читатель уже знаком: «Две недели», «Обычные дни», «Светоч», «Брат отца». И вот — дебют писателя в новой роли, как переводчика немецких сказок, заставляет еще и еще раз обращаться к его творчеству, перелистывать написанное и прочитанное — и повести, и публицистику, и стихи, и поэмы... Многогранность жанров показывает писателя в поиске, в раздумьях о жизни, о сегодняшнем дне. Его герои вместе с автором задают «вечные» вопросы: что может средний человек, почему думает не только о куске хлеба, но и о душе. На что душе опереться?

К своему творчеству писатель очень придирчив: десяток лет прошел от первой публикации — как время накопления сил, опыта, работы над собой, постоянного поиска истины, переделок написанного, поиска своего выстраданного материала. Как-то мы разговорились с Робертом Балакшиным о начале его творческого пути. Он рассказывал, не скрывая ничего, словно сам еще пытался разобраться во всем, что было: «Первые успехи, похвала на семинаре в 1971 году показались мне лестными. Я начал писать нравоучительные рассказы, почувствовал себя этаким учителем жизни. И когда в 1973 году, на следующем семинаре, разругали, хлопнул дверью, замкнулся в себе. И только когда закончил свою повесть о Карташове, получил одобрение Виктора Петровича Астафьева, который сказал, что этой повестью сделан шаг вперед по сравнению со всеми рассказами, тогда я понял, что смогу писать».

Что интересно? Возвращение к старым рассказам Р. Балакшина показывает, что они злободневны и в сегодняшней жизни: психологически достоверна картина в повести «Две недели», как подросток отправляется на заработки. Небольшой диалог отца с сыном: «—Берут тебя без комиссии. Смотри, чтоб из-за тебя люди в историю не влипли, не суйся, куда не просят. Бригадира слушай, мужиков не робей, но в задор не лезь, там не дома, с отцом спорить. Работай по-настоящему, не срами нас с матерью, хватит, наслушались в техникуме, какой лодырь растет.

— Да ладно, слышал уже.

— Не груби! Учти, работа тяжелая, хлебнешь досыта.

— Досыта, — презрительно хмыкнул Сашка. — В газетах пишут, сейчас всюду механизация, ходи, поплевывай, кнопки нажимай.

— Поплюешь, столько и заработаешь. Обеды не оправдаешь...».

Тема ответственности за себя, за свои поступки, умение выдержать поединки с совестью, тема исполненного долга, как прошлое дает нравственную поддержку человеку, — об этом и о многом другом можно прочесть в рассказах, повестях, публицистике. Вл. Крупин писал, что «только правда делает произведение живым». Правда жизни, разбуженная нравственность в человеке, обнаженность страданий, совестливость —всего этого много, и вместе с нравственной оценкой поведения героя со стороны автора читателя привлекает также, как когда-то привлекали «чудики» В. Шукшина. Писатель В. Крупин так оценил одаренность Р. Балакшина: «Балакшин не навязывает нам свое видение того или иного исторического действа, он вовлекает нас в соавторство; в сопереживание, вместе с ним мы, всякий по-своему, что очень полезно, представляем в новом свете доселе туманные или затуманенные страницы истории».

Обращение к историческому прошлому, связанному с краеведческим материалом, для автора не случайно: «Я понимаю: Отечество, родина — высокие слова, но иногда необходимо сказать их. Но, сказав, важно почувствовать, увидеть, что за ними стоит, лишь тогда они не будут пустым звуком, не пролетят мимо ушей. А ведь для этого нужно знать историю своей земли, ее подлинную культуру!». Журнал «Встреча» (№ 9, 10, 91 г.) опубликовал его загадки о колоколах «Древо колокольное». Публикация повторена журналом «Север» (№ 2 92 года). И здесь эти постоянные вопросы:

— Память предков. Как без нее жить? Откуда вообще колокола взялись? Кто изобрел их? Зачем звонили в них? Как они на русской земле появились? Давно ли? Как лили их и льют ли сейчас где-нибудь?—ответ на них— целое историческое и поэтическое исследование неравнодушного человека.

...Книжка сказок Рихарда фон Фолькманна, немецкого хирурга и поэта, жившего в прошлом веке, небольшая по объему, иллюстрирована вологодским художником А. Савиным (жаль, что не цветные иллюстрации), переведена с немецкого Р. Балакшиным. Всего 6 сказок. Сказки нравоучительны, легко читаются, романтичны. Новый дебют вологодского автора, бесспорно, удачен.

**Валентина СТАРКОВА.**

РОДНЫЕ ПРОСТОРЫ.

ФОТО В. ТАЛАШОВА.

## Отзовитесь...

Дорогие друзья-однополчане!

Наша 7-я воздушная армия прошла от Ладожского озера до Карелии, воевала на Кандалакшском направлении (Гремиха, Беломорье, Аллакурти, Луостари, Африканда). В ее составе было много вологжан. С 1965 года в музее боевой славы г. Кандалакши ежегодно проходят встречи ветеранов. Нынче в конце сентября мы отмечаем 50-летие 7-й воздушной армии и приглашаем на эту встречу летчиков, механиков, всех ветеранов полков и батальонов этой армии. Прошу заранее сообщить о своем приезде по адресу: г. Кандалакша, Мурманской обл., ул. Спехова, 7, музей боевой славы.

С уважением Осипова Евдокия Матвеевна.

* * *

Помогите найти однополчанина Гурия Розанова, с которым проходил службу в ГДР с 1955 по 1957 год. Он служил зав. складом ГСМ дивизии, а я—Никольский Александр Федорович—зав. складом артвооружения 18-й гвардейской дивизии 3-й ударной армии. Гурий Розанов родом из Вологодской области, а мой адрес: Тарногский район, п/о Заборье, дер. Катеринино, Никольскому А. Ф.

## Полезные советы

### ЧИНИМ, УКРАШАЕМ

Предлагаем вам несколько вариантов аппликаций-заплаток для детской одежды. Возьмите яркие кусочки ткани подходящего цвета и размера (чуть больше дырки), вырежьте их по форме, используя разнообразные рисунки, и пришейте их петельным швом или настрочите на машинке швом «зигзаг». Если дырка на месте, где можно сделать кармашек, то сделайте его, в других же случаях, закрыв дырку аппликацией, повторите эти рисунки, больших и меньших размеров, в нескольких местах. Так получатся вышитые рукава у платья, кокетка у блузки или куртки и т. д.

Протертые на локтях рукава у трикотажных кофт также закрывают заплаткой из трикотажа, из кожи. Заплатку можно и связать. Главное— больше фантазии.

### НА ЗАМЕТКУ ХОЗЯЙКЕ

Завядшая зелень укропа, петрушки, сельдерея снова станет свежей, если положить ее в воду, в которую добавлена чайная ложка столового уксуса на полстакана воды.

* * *

Молоко дольше не скиснет, если налить его в стеклянную или эмалированную кастрюлю, кувшин и поставить в таз с холодной водой. Концы салфетки, которой закрыта кастрюля или кувшин, надо погрузить в воду.

* * *

Ключ, который с трудом поворачивается в замке, потрите воском или мылом.

* * *

Для удаления накипи с посуды поставьте в ней кипятить на полтора-два часа воду со столовым уксусом или уксусной эссенцией (1—2 чайных ложки эссенции или 4—5 столовых ложек уксуса на 1 литр воды).

* * *

Пригоревшая эмалированная посуда легко отмывается, если ее наполнить водой, в которую добавлено немного пищевой соды и оставить так на несколько часов.

* * *

Вышедшую из строя корковую пробку для термоса можно заменить пенопластовой, обернутой полиэтиленовой пленкой. Такая пробка не разбухает и хорошо держит тепло.

Главный редактор Евгений НЕКРАСОВ

Газета не выходит по воскресеньям, понедельникам и четвергам.

Красный Север

160001, г. Вологда, ул. Челюскинцев, 3.

Телефоны редакции

Редакция не всегда разделяет взгляды своих авторов.
Ответственность за достоверность фактов, изложенных в материалах «КС», несут авторы, за содержание рекламы — рекламодатели.
Письма и рукописи не рецензируются и не возвращаются.
Справки по редакции «КС» — 2-02-72.
Рекламно-коммерческая редакция — 5-22-25, 2-04-61.
Дежурный редактор Владимир РЫБНИКОВ.

Учредители — журналистский коллектив редакции и администрация области

Регистрационное свидетельство № Т-0013 выдано Тверской региональной инспекцией по защите свободы печати и массовой информации 19 мая 1992 года.

ОБЛАСТНАЯ ТИПОГРАФИЯ

160001, г. Вологда, ул. Челюскинцев, 3.
Печать высокая. Объем 2 п. л.
Индекс 51080. Зак. 1661. Тир. 65000.

НАШ РАСЧЕТНЫЙ СЧЕТ 467079 в коммерческом банке «Вологдабанк» МФО 108065.