областн...
им. И. В. Ба...

РОССИЯ, РУСЬ! ХРАНИ СЕБЯ, ХРАНИ!

Красный Север

Основана в мае 1917 года НЕЗАВИСИМАЯ ГАЗЕТА

● УЧРЕДИТЕЛЬ: ЖУРНАЛИСТСКИЙ КОЛЛЕКТИВ РЕДАКЦИИ ● ЧЕТВЕРГ, 21 НОЯБРЯ 1991 ГОДА ● № 227 (22290) ● Цена номера 20 копеек.

19 ноября в облисполкоме состоялось совещание, обсудившее вопросы реализации постановления Главы администрации области Н. М. Подгорнова «О ценах на мясо-молочную продукцию, водку и социальной защите населения в 1991 году» от 14 ноября. В совещании приняли участие главы администраций городов и районов, руководители исполкомов, агропромсоюза, аграрных объединений районов и перерабатывающих предприятий.

Первоначально было объявлено, что совещание проведет Н. М. Подгорнов. Но накануне он срочно выехал в Москву к Президенту Б. Н. Ельцину. Нам, журналистам, обещана пресс-конференция, так что об итогах встречи Н. М. Подгорнова с Б. Н. Ельциным мы постараемся рассказать вам своевременно.

Вел совещание первый заместитель Главы администрации области В. И. ТАРАСОВ.

НЕ ДО ЖИРУ, БЫТЬ БЫ ЖИВУ

— Сегодня, — заявил он, — мы должны обсудить постановление от 14 ноября не с точки зрения его качества— ведь оно уже вступило в силу. Нам надо решить, как реализовать все эти меры наиболее эффективным образом, чтобы максимально защитить население от значительного повышения цен. Особенно те категории граждан, которые наименее защищены. Как не допустить остановок предприятий, потому что остановки еще больше усугубят ситуацию.

Напряжение в области, — продолжал он, — определяется тем, что на многие вопросы, связанные с реализацией этого постановления, до сих пор не дано ответов. Они, эти ответы, непростые, но их надо дать, иначе социальное напряжение усилится.

Главный вопрос, который особенно тревожит людей, — почему повысили цены именно сегодня? А не, положим, с первого декабря. Почему такой значительный рост? И это недовольство понятно: ведь часть населения успела отоварить ноябрьские талоны по старым розничным ценам, другая часть не успела. Где справедливость?

— Ситуация, — подчеркнул далее В. И. Тарасов, — сложилась таким образом, что большинство сельхозпредприятий уже выполнило продналог и госзаказ на мясо-молочную продукцию. Хозяйства, имея свою выгоду, заключили договоры на поставку этой продукции за пределы области, и на наши перерабатывающие предприятия она в значительных объемах перестала поступать. Каждый день от нас уходят тонны и тонны. Если не скорректировать ситуацию, то наше население до конца года вообще может остаться без молока и мяса.

Формирование цен осуществлялось таким образом, что затраты на производство мясо-молочной продукции не окупались. В результате многие колхозы и совхозы оказались на грани банкротства. Теперь нужно все ставить на свои места: затраты крестьянам должны возмещаться.

Итак, с 18 ноября на территории области для колхозов и совхозов, других сельхозпредприятий установлены новые закупочные цены на всю реализуемую продукцию (имеется в виду крупный рогатый скот, пошади, свиньи, овцы, куры, яйца, молоко). Одновременно отменены прежние закупочные цены на эти виды продукции. Закупки у населения и крестьянских хозяйств следует производить по договорным ценам: какую цену сдатчик предлагает, на ту и надо соглашаться.

Особо важный вопрос: надо сделать все, чтобы на предприятиях увеличить глубину переработки мясо-молочного сырья. Ничего не должно пропадать, все должно попадать на прилавок. Чтобы стимулировать глубину переработки, мясокомбинатам предоставлено право использовать субпродукты второй категории по своему усмотрению, реализовать их на территории области по свободным ценам.

Первоначально, — продолжал В. И. Тарасов, — у нас было предложение отменить талоны, но, очевидно, сегодня этого делать нельзя. Талоны надо сохранить. Ситуация с продажей водочных изделий смягчена введением карточек.

Прокомментирую такой пункт постановления: «Трудовые коллективы, допустившие нарушения правил торговли, лишаются преимущественного права на приватизацию собственности». Что имеется в виду? Предприятия торговли должны продавать товар в розницу, но есть случаи, когда торговля сбывает продукты каким-то посредникам, которые затем продают их по повышенным ценам и на этом наживаются. В ближайшее время будет принято постановление, согласно которому до 49 процентов стоимости предприятий торговли будет передано в собственность коллективов. Контрольными пакетами акций (51 процент) будут владеть города и районы. Это делается с той целью, чтобы в процессе приватизации не случилось массового перепрофилирования предприятий торговли. В дальнейшем предусмотрена передача всей стоимости в собственность коллективов.

Теперь о продаже водки. В приложении к постановлению названы шесть разновидностей водочных изделий, но сейчас перечень расширен (см. сегодняшнюю публикацию. **Прим. ред.**). Словом, на все виды водочных изделий, выпускаемых внутри области, цены определены. Дополнительная выручка, образующаяся в виде разницы между коммерческими и прейскурантными ценами, распределяется в доходы соответствующих бюджетов в следующем порядке: в бюджеты районов и городов — 40 процентов, в областной бюджет — 50 процентов, изготовителям — 10 процентов. Прокомментирую эти цифры.

По закону положено 40 процентов выручки от коммерческой продажи водки отчислять в республиканский бюджет. Но мы приняли решение не производить такие отчисления, а все средства направить на социальную защиту нашего населения. У нас еще нет уверенности, что мы сумеем решить этот вопрос с республикой. Потому эти 40 процентов и записали «в областной бюджет», имея в виду эту часть как резерв. Если вопрос с республикой будет решен положительно, то эти средства пойдут городам и районам. Вернувшись из Москвы, Глава администрации проинформирует всех о результатах переговоров с Президентом на эту тему.

Словом, 90 процентов выручки от водки пойдет на защиту населения в связи с ростом цен на мясо-молочную продукцию. А почему 10 процентов — предприятиям-изготовителям водочных изделий? Мы исходили из того, что предприятиям агропищепрома нужно создать такие экономические условия, которые позволили бы им снижать себестоимость, затраты. У них положение тоже очень сложное. В стране нет спирта, поскольку спирт делают из зерна. И нашему агропищепрому, в ведении которого находятся ликеро-водочные заводы, Брянск, например, ставит условие: дайте нам зерно, и только в этом случае мы дадим вам спирт. Ситуация с зерном в области острая, но мы пошли на то, чтобы изыскать фонд и выделить агропищепрому в обмен на спирт. Снижения объемов выпуска водки нельзя допускать ни в коем случае, — заявил В. И. Тарасов.

Здесь будет налажен строгий контроль: объединение «Вологдаагропищепром» получает право отгрузки водочных изделий, выработанных сверх госзаказа, за пределы области только с разрешения областной администрации.

Постановление уже действует, — сказал в заключение В. И. Тарасов, — но единого механизма его реализации, в частности, по социальной защите отдельных категорий граждан нет. Этим самым мы не связываем руки руководителям городов и районов: такой механизм срочно выработайте сами, исходя из местной специфики. Однако есть некоторые обязательные выплаты. На 50 процентов увеличивается заработная плата работников социальной сферы: народного образования, культуры, здравоохранения, социального обеспечения. Правда, здесь имеются в виду только те организации и предприятия, которые финансируются из местного и областного бюджетов. В этот перечень пока не попадают организации, финансируемые из республиканского и союзного бюджетов. Надо посчитать, есть ли возможности для дополнительных выплат в самих этих организациях. Например, в органах милиции (они находятся на республиканском бюджете) не стали ждать, пока вопрос решится в верхах, посчитали финансовые остатки и нашли возможность до конца года выплатить каждому сотруднику до 140 рублей. Такие возможности, если они есть, надо использовать на социальную защиту и работников других категорий.

В сложном положении оказываются неработающие пенсионеры. Минимальная дотация — 65 рублей. Если в городе и районе есть средства для более высоких доплат, их надо обязательно использовать. Студентам вузов, учащимся техникумов и профтехучилищ стипендии увеличиваются на 50 процентов, независимо от подчиненности этих учебных заведений. Обязательны доплаты всем школам: на завтрак ученика как минимум 1 рубль 80 копеек, на обед — как минимум 2 рубля 50 копеек.

Словом, все эти меры надо применять таким образом, чтобы смягчить или снять социальное напряжение в области.

Далее на совещании выступили начальники отделов агропромсоюза Б. А. Никоноров и Ю. Д. Васильев.

Руководители обеих отраслей вели речь о том, как увеличить выход мясо-молочной продукции за счет более глубокой переработки молока и мяса, лучшего использования сырья. Предлагалось, например, вырабатывать преимущественно бутербродное масло, поскольку расход молока на его производство меньше, чем на производство масла крестьянского. Предложен и переход на выпуск низкожирной цельномолочной продукции. Выпускать молоко, например, жирностью полтора процента, кисломолочные продукты — жирностью один процент, сметану производить примерно на две трети объемов выпуска жирностью десять процентов. За счет этого можно сократить расход молока на выработку масла и цельномолочные изделия, увеличить в торговлю поставки этих продуктов. Как говорится, не до жиру, быть бы живу.

Меры крайние, иных, отмечалось на совещании, нет. С этим можно согласиться. Но как согласиться с тем, что эти меры опять принимаются в авральном порядке, когда пожар недовольства людей уже занялся и грозит непредсказуемыми последствиями? Ведь ситуацию с мясо-молочной продукцией можно (и надо было!) предвидеть и спрогнозировать еще летом. Уже тогда наметилось резкое снижение поголовья коров — сейчас оно уменьшилось на десять тысяч. Аграрники предупреждали органы власти в области и на местах, что если на продукцию, которую они произведут сверх продналога и госзаказа, закупочные цены не будут увеличены хотя бы на 50 процентов, они будут искать покупателей за пределами области. Что и сделали осенью. Новому Главе администрации приходится принимать крайне непопулярные меры, принимая огонь на себя. Ему ничего не остается, как решительно идти на эти запоздалые меры, надеясь на понимание и поддержку народа. Найдет ли он это понимание и поддержку, покажет время.

Борис ЛАПИН,
обозреватель «КС».

ДОРОГИЕ ДРУЗЬЯ! ЕСЛИ ВЫ ХОТИТЕ В ТОЧНОСТИ ЗНАТЬ, ЧТО ДЕЛАЕТСЯ В НАШЕЙ ОБЛАСТИ И ЗА ЕЕ ПРЕДЕЛАМИ, ВЫПИСЫВАЙТЕ ГАЗЕТУ «КРАСНЫЙ СЕВЕР». ПОДПИСКА ЗАКАНЧИВАЕТСЯ 1 ДЕКАБРЯ. НАШ ИНДЕКС — 51080.

НЕ ЗАБЫВАЙТЕ И ПРИЛОЖЕНИЯ К ГАЗЕТЕ «КРАСНЫЙ СЕВЕР» — ЖУРНАЛ «ЛАД» (ИНДЕКС — 73666) И «ВОЛОГОДСКУЮ НЕДЕЛЮ» (ИНДЕКС — 73667).

● В номер!

Пресс-конференция Н. М. Подгорнова

Вчера впервые в качестве Главы администрации области Н. М. Подгорнов провел пресс-конференцию для журналистов газет, областного радио и телевидения. В ней также приняли участие первый заместитель Главы администрации В. И. Тарасов и другие лица.

Необходимость встречи руководителей области с журналистами вызвана постановлением «О ценах на мясо-молочную продукцию, водку и социальной защите населения в 1991 году». Материал с пресс-конференции мы напечатаем в одном из ближайших номеров газеты.

О снятии ограничений с роста заработной платы

В связи с изменением цен на мясо-молочную продукцию и водку, в целях социальной защиты трудовых коллективов ПОСТАНОВЛЯЮ:

Ввести в действие на территории области Указ Президента РСФСР (по согласованию с Президентом) от 15.11.91 «Об отмене ограничений на заработную плату и на прирост средств, направляемых на потребление» с 18.11.91.

**Глава администрации области
Н. М. ПОДГОРНОВ.**

Как же мы теперь, друзья-однополчане?..

Поступающие письма инвалидов Отечественной войны свидетельствуют о том, что в ряде мест области не выполняется постановление Совета Министров РСФСР от 14.09.81 № 510 «О дополнительных мерах по улучшению материально-бытовых условий инвалидов Отечественной войны и семей погибших военнослужащих» в части их первоочередного обслуживания в амбулаторно-поликлинических учреждениях, предприятиях и организациях связи, службы быта, общественного питания, жилищно-коммунального хозяйства.

Обязать исполнительные органы городов и районов области обеспечить первоочередное обслуживание инвалидов Отечественной войны и семей погибших военнослужащих всеми видами материально-бытовой помощи, осуществить дополнительные меры по расширению сферы преимущественного обслуживания.

*Глава администрации области
Н. М. ПОДГОРНОВ*

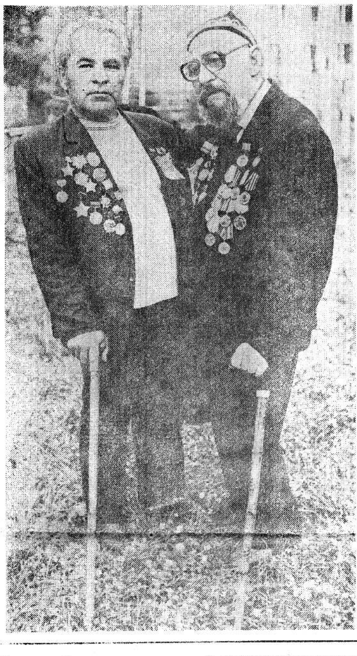

● Информ-агентство «Зеркало»

Будут, будут пельмени

В который раз пишем мы о пельменях, что давно бы должны были выпускаться на высокопроизводительней автоматической линии, закупленной в Италии и смонтированной на Вологодском мясокомбинате! Ведь и сырье для вкусной продукции имеется, и оборудование в деле опробовано. Не было только цены. Не мог утвердить ее в течение почти двух месяцев ушедший ныне в небытие облисполком. Да и покупателям казалось, что 8 или 10 с копейками за килограмм — это уж слишком...

С появлением новой областной администрации дела пошли круче. Пельмени скоро будут на прилавках магазинов. Но никак не дешевле, чем по 15 рублей за килограмм.

Будет и сметана

О повышении цен на нее, как и на многие другие продукты питания, слухи ходили давно. И официальные лица о том же заявляли.

Вечером 18 ноября в магазине на углу улиц Герцена и Первомайской сметана стоила уже 12 рублей 50 копеек. Очереди за ней не было никакой. Вологжане выкупали по талонам рожки (макаронные изделия).

А ведь привыкнем к таким ценам. Никуда не денемся. Тем более, для многих категорий населения обещана компенсация, средства на которую как раз и будут почерпнуты из таких вот повышений цен.

С кем и с чем идти на бартер

В прошлом году «Красный Север» вместе со всеми вологжанами возмущался тем, что в южных областях за тонну зерна требовали кубометр нашей северной деловой древесины. Дескать, неэквивалентен такой обмен, на грабеж он похож, потому что зерно можно вырастить за одно лето, а строевой лес растет целый век.

А что нынче! О прошлогоднем бартере южане уже и говорить не желают. Вынь да положь им за тонну фуражного зерна уже два кубометра древесины. Такие партнеры и больше возьмут, только простоту прояви. И наш череповецкий металл им по душе и ох как нужен. Поэтому за тонну проката предлагают полторы-две тонны зерна, за тонну уголка — три тонны, и еще больше дают за арматурное железо, которым наши коммерсанты как раз и не запаслись.

Оказалось, удобнее и выгоднее иметь связи с деловыми кругами США. Им тоже кое-что наше очень нравится. Например, минеральные удобрения, что производит в Череповце объединение «Аммофос». За тонну нашей аммофоски американцы согласны поставить 3 тонны добротных комбикормов. В пересчете получается, что тонна этих кормов обойдется в 175 рублей, а на биржах нашей страны она уже оценивается в 3 и более тысячи рублей. Первые 9 тысяч тонн комбикормов из США должны поступить к нам уже в текущем году. Не забыть бы только, что к весне минеральные удобрения на мировом рынке резко дорожают.

Владимир СТЕПАНОВ

ОФИЦИАЛЬНЫЙ ОТДЕЛ

В АДМИНИСТРАЦИИ ВОЛОГОДСКОЙ ОБЛАСТИ

О КАДРАХ

В соответствии с Указом Президента РСФСР от 22.08.91 № 75 «О некоторых вопросах деятельности органов исполнительной власти в РСФСР» **ПОСТАНОВЛЯЮ:**

Назначить:

СТЕПАНЦА Анатолия Самуиловича председателем комитета по лесу, заместителем руководителя народнохозяйственным комплексом администрации области;

КОЛЕСНИКОВА Валентина Павловича заведующим организационным отделом администрации области;

ШАБАНОВА Константина Ивановича начальником управления администрации области по социальной защите населения;

НАУМОВУ Ольгу Алексеевну заведующей архивным отделом администрации области;

МАКАРОВСКУЮ Ирину Евгеньевну заведующей отделом ЗАГС администрации области.

О ГЛАВАХ АДМИНИСТРАЦИИ ГОРОДОВ РАЙОННОГО ПОДЧИНЕНИЯ, ПОСЕЛКОВ И СЕЛЬСОВЕТОВ ОБЛАСТИ

На основании постановления Съезда народных депутатов РСФСР от 01.11.91 № 1830-1 «Об организации исполнительной власти в период радикальной экономической реформы» и по поручению Президента РСФСР **ПОСТАНОВЛЯЮ:**

До проведения выборов Глав администрации предоставить право Главам администрации городов и районов области назначать Глав администрации городов районного подчинения, поселков и сельсоветов по согласованию с соответствующими Советами народных депутатов.

**Глава администрации области
Н. М. ПОДГОРНОВ.**

О ДОПОЛНЕНИИ К ПОСТАНОВЛЕНИЮ ОТ 14.11.91 № 17 «О ЦЕНАХ НА МЯСО-МОЛОЧНУЮ ПРОДУКЦИЮ, ВОДКУ И СОЦИАЛЬНОЙ ЗАЩИТЕ НАСЕЛЕНИЯ В 1991 ГОДУ»

В связи с расширением ассортимента ликеро-водочных изделий, выпускаемых предприятиями объединения «Вологдаагропищепром», **ПОСТАНОВЛЯЮ:**

Дополнить перечень ликеро-водочных изделий, реализуемых по коммерческим ценам, указанный в пункте 8 постановления от 14.11.91 № 17, согласно приложению.

**Первый заместитель Главы администрации области
В. И. ТАРАСОВ.**

ПРИЛОЖЕНИЕ К ПОСТАНОВЛЕНИЮ ГЛАВЫ АДМИНИСТРАЦИИ ОБЛАСТИ ОТ 16.11.91 № 28

ПЕРЕЧЕНЬ

ликеро-водочных изделий, реализуемых по коммерческим ценам с 18 ноября 1991 года

Настойка «Перцовка»	35 рублей
Водка «Славянская»	45 рублей
Ром «Гавана-Клуб»	30 рублей
Настойка «Стрелецкая»	25 рублей
Настойка «Киевская ароматная»	25 рублей
Настойка «Имбирная»	25 рублей
Настойка «Украинская степная»	25 рублей
Настойка «Клюквенная»	30 рублей
«Рябина на коньяке»	30 рублей
«Нежинская рябина»	30 рублей
Аперитив «Степной»	20 рублей

ВОДОЧНЫЕ ИЗДЕЛИЯ В СУВЕНИРНОЙ УПАКОВКЕ:

«Столичная» 1,75 л	250 рублей
«Столичная» 1,0 л	150 рублей
«Столичная» 0,76 л	100 рублей
«Русская» 0,76 л	90 рублей

К сведению народных депутатов

28 ноября 1991 года в 10 часов в большом зале областного Совета (ул. Герцена, 2) созывается седьмая сессия областного Совета народных депутатов. Для включения в повестку дня сессии предлагаются следующие вопросы:

1. О председателе областного Совета народных депутатов.

2. О структуре и организационных основах деятельности областной администрации.

3. О концепции структурных и организационных преобразований в деятельности областного Совета народных депутатов в условиях развития самоуправления и перехода к рыночной экономике.

4. О протесте прокурора области на решение областного Совета народных депутатов от 01.03.91 «О введении местного сбора во внебюджетный фонд социальной защиты».

Регистрация народных депутатов, прибывающих на сессию, будет производиться 27 ноября 1991 года с 8 до 18 часов, 28 ноября —с 8 до 10 часов в кабинете № 214 (второй этаж), телефон 2-48-96.

Заседания постоянных комиссий областного Совета народных депутатов состоятся 27 ноября 1991 года.

ПРЕЗИДИУМ ОБЛАСТНОГО СОВЕТА НАРОДНЫХ ДЕПУТАТОВ.

СЛУЖБА ЭКСТРЕННОЙ ПСИХОЛОГИЧЕСКОЙ ПОМОЩИ

«Телефон доверия» 3-18-61

Если у Вас возникли проблемы, которые Вы не можете доверить никому из близких, если Вы оказались в трудной ситуации и нуждаетесь в экстренной психологической помощи, если Вас интересуют вопросы профилактики СПИДа и другие интимные проблемы, звоните по телефону 3-18-61 каждый день, кроме воскресенья, с 17 час. до 7 час. утра.

Подписание номера по графику в 21.30.
Номер подписан в 19.30.

КЛУБ ПОТРЕБИТЕЛЕЙ

● Репортаж

Солнышко на дворе или дождь, социализм или капитализм — на работоспособности и творческом потенциале членов коллектива, которым руководит Н. В. Борисенок, это, похоже, не отражается. Как привыкли они всю жизнь работать на совесть, так и будут продолжать колдовать над тканями, превращая их в прекрасные вещи, пока есть женщины, которые хотят быть красивыми. Таких в Вологде, слава Богу, немало. Это хорошая примета.

ЖЕНЩИНЫ ХОТЯТ БЫТЬ КРАСИВЫМИ,

значит, не все так пасмурно в нашей жизни

Увидела я, сколько красивых нарядов «наколдовали» мастерицы, и ахнула: на плечиках выстроились в ряд платья всех цветов радуги (жаль, снимки не цветные!), а уж фасоны... Каких только не навыдумывали фантазерки - заказчицы и, конечно же, не без участия закройщицы Нины Владимировны Борисенок. Чтобы воплотить задуманное в жизнь, нужно иметь смелую голову и умелые руки, словом, быть настоящим Мастером. Ведь от закройщика зависит судьба будущего изделия, и, кто знает, может быть, и судьба человека, женщины...

Итак, закройщица дала костюму жизнь. Остальные члены коллектива доводят его до, не боюсь сказать, до совершенства. А для этого что требуется? Высокий профессионализм каждого в отдельности и общая слаженность в действиях. И то, и другое имеется: немалый опыт в работе, отсутствие текучести кадров, хороший микроклимат в коллективе.

А сама работа... что и говорить, не праздник — кропотливая, изнуряющая. Каждый, кому приходилось поорудовать ножницами и иглой, посклоняться над швейной машинкой, знает, что это такое. А зарплаты невысоки.

Правда, сейчас работницы Дома женской одежды перешли на новую, более гибкую систему оплаты труда, которая поможет объективно определить коэффициент трудового участия каждого.

...Каемся, в этот день мы немного переполошили бригаду, сбили ее с привычного трудового ритма. Чай, не каждый день в ателье приходят репортеры. Женщины бросились к зеркалу прихорашиваться. Они хотят быть красивыми.

И только ручницу-отделочницу, старейшую работницу службы быта Анну Ивановну Трифонову мы никак не смогли оторвать от дела. Так и запечатлел ее наш фотокорреспондент Евгений Соколов с иголкой и тканью в руке.

Татьяна ШАЛУШКИНА.

● Рейд провел покупатель

Отметили «красный» день... батоном

...В 13.20 заняла очередь за хлебом в магазине № 7 горпищеторга на ул. Мира, 42. Очередь двигалась очень медленно по причине того, что кассир Спиридонова (так она назвалась) вместе с помощницей отбирали батоны и буханки, взятые покупателями сверх нормы. Потом этот хлебушек, естественно, опять возвращался на полки.

Другая причина застоя очереди у штучного отдела вообще показалась смехотворной — не было мелочи на сдачу. В 14.00 нас осталось не более тридцати человек. Неподалеку скучали без дела молодые кассирши у касс. Встань они хотя бы на пять минут за хлебный отдел — говорить было бы просто не о чем.

Наша очередь из магазина не ушла и довольно мирно разрешила кассиру выйти на пятнадцать минут выпить чашечку чая. Рассудили здраво: уж если битый час в очереди выстояли, то минуты никого не убьют. Правда, время от времени кто-нибудь повторял с надеждой на отмщение: «Надо обо всем этом в газету написать».

Ни через пятнадцать, ни через тридцать минут кассир не появилась.

Через полчаса пять человек ушли, взяв хлеб и оставив на блюдечке деньги без сдачи. Один молодой человек не пожалел рубль за копеечный крендель: деньги у него лишние или голод замучил...

Разный, конечно, покупатель. Одна женщина вела себя, словно в цыганском таборе. Взяла хлеб и побежала за прилавками разыскивать продавцов мимо каталок с хлебом, потом в молочный отдел, потом в штучный, сверкая грязной обувью. Вроде кого-то разыскала. Без пятнадцати три не выдержал еще один покупатель. Правда, выйти из магазина ему не удалось: двери осаждали товарищи по несчастью. Кстати, многие продмаги в этот день были закрыты. Так ведь и день-то был не совсем обычный: седьмое ноября, красный день календаря...

Нина БАХТИНА.

г. Вологда.

ДАВАЙТЕ ПОСОЧУВСТВУЕМ

Не думайте, пожалуйста, что мы, покупатели, умеем только ругать торговлю. Иногда мы способны оценить и хорошее отношение со стороны ее работников.

В нашем магазине № 80 горпищеторга всегда можно купить необходимые продукты, и, считаю, в этом большая заслуга расторопного директора Н. Б. Силенок. Знаю, многие будут недовольны тем, что я написала, скажут, мол, в магазине вечная толкотня. А хоть раз вы пробовали посочувствовать коллективу, который работает в таких ужасных условиях! Магазин — один на два больших района, Бывалово и Можайский, и обслуживает более двадцати тысяч человек. По моему мнению, продавцы здесь отзывчивые: и Нина, и Тамара, и Полина, и кассиры. Если, конечно, и к ним по-хорошему. А грузчик Павлик сколько тонн за день перетаскает. Магазин-то двухэтажный.

Г. КАРАВАЕВА.

БЫСТРО И БЕЗ ОЧЕРЕДЕЙ

Все жители деревни просили меня написать о продавце нашего сельпо Г. Н. Даниловой. В городе записываются «по номеркам», стоят часами в очередях. Мы же товар покупаем быстро, не сегодня, так на следующий день обязательно возьмем.

Галина Николаевна знает каждого жителя, дачника, как говорится, в лицо, поддерживает связь с сельпо, с промтоварным магазином. Знает, кому что предложить из поступившего товара. Бывает, что хлеб привозят после закрытия магазина. Тогда нас выручает местная жительница Г. Г. Швальцева. Она принимает хлеб у себя на дому, затем оповещает всю деревню.

Так что мы нисколько не тужим, что не стали горожанами!

С. ГУСЕВА,

д. Старое Вологодского района.

Невкусное лакомство

Мороженое, которое вырабатывается в Вологде, скоро будет только холодным, а ему полагается еще быть и сладким.

В. ХРИПУНОВА.

г. Сокол.

Вологодский центр стандартизации и метрологии провел проверку на фабрике мороженого вологодского объединения «Росмясомолторг».

Установлено, что мороженое соответствует требованиям стандарта. Понижение содержания сахарозы обусловлено разрешением Госстандарта СССР ввиду недостатка сахара и во избежание остановки цехов. Отделом цен облисполкома проверена правильность установления регулируемой розничной цены на мороженое с пониженным содержанием сахарозы. За нарушение правил ценообразования к предприятию применены экономические санкции.

● Грималы дефицита

Сначала—бартер, потом водка

Какая умная голова придумала бартер с бутылками? По-моему, этому человеку за ценное изобретение пора премию выдать. А если спиртного в этот день вообще не будет, так обратно домой тащи? Ин-те-рес-но! Больше у меня проблем нет, как пустые бутылки таскать. Я за свои 60 лет ни разу водочную посуду не сдавала. Если бы еще приемные пункты нормально работали, банки в придачу принимали...

Пусть отменит эта голова свое решение, а то у «монополек» идет бойкая торговля пустыми бутылками. Кто какую цену завернет по договоренности — от 1 рубля и выше. Я тоже решусь, наверное, при моей скромной пенсии на «частное» предпринимательство: одна бутылка— три рубля в кармане. Лихо! По-всякому над нами эксперименты проводили, но такой — впервые!

Слов нет для благодарности умной голове. Ей что, можно приехать на машине, взял, уехал, а может, еще и с доставкой на дом, в жидком виде...

ХРАБРОВА.

* * *

Меня возмутило постановление горисполкома об обмене пустых бутылок на водку, иначе водку не дадут. Если человек часто выпивает, это не проблема.

А если купленные две бутылки стоят до случая, а других нет? Бегать по городу и искать? До каких пор будут издеваться над покупателем, для чего существуют приемные пункты? Что же, если в аптеках нет пузырьков, валерьянку, глазные капли не дадут, скажут, неси посуду? Отцам города надо наводить порядок в ведомствах, а не мучить людей.

М. АВДЮНИЧЕВА.

● КСТАТИ. БУДЬТЕ БДИТЕЛЬНЫ! Не забывайте о залоговой стоимости сданной посуды (50 копеек за бутылку): она должна высчитываться из стоимости покупки.

Земля тревог и надежд

В ОДИНОЧКУ НЕ ВЫЖИТЬ

— Мы к вам... жить и работать, — стоя на пороге, представилась директору совхоза «Воробьевский» А. А. Шабарову молодая чета из Ростовской области.

Директор встретил посетителей сдержанно. Сказал напрямую:

— Кадры, конечно, нам требуются. Жилье тоже подберем. Детей в школу определим. Но надолго ли к нам?

Муж и жена наперебой стали уверять, что у них серьезные намерения. Готовы идти на ферму хоть сегодня.

Шабарову не впервой иметь дело с переселенцами. И его сдержанность можно понять: сегодня южане здесь, а завтра могут съехать с совхозной квартиры. Вот и секретарь Иваноборского сельсовета И. Н. Павлова называла фамилии осевших в совхозе переселенцев с сомнением: а вдруг ее информация запоздала? Случалось, те уезжали, не выписавшись. Но что заставляет людей метаться? Женщина из города Шахты заявила:

— У нас воздух загазован, отравлен так, что дети болеют.

Ее напарница по работе дополнила:

—А про сословные предрассудки забыла? Соседка казачка, я — нет, и уже есть причина для стычек.

И пока одни играют в политику, другие пребывают в жестоком раздумье: к какому берегу пристать? И превращаются в полубеженцев.

Задумаемся и мы: а есть ли спасение в нашей северной деревне? Готовы ли мы к тому, чтобы принять собратьев? С одной стороны, северяне не прочь принять переселенцев: кадров не хватает. С другой стороны, очевидна неустроенность и даже убогость нашей деревни. В том же Ивановом Бору автобус, идущий из Череповца, с трудом преодолевает отрезок пути по центральной улице. Что уж говорить о проселках! Сломался мост — проблема починить. Неделя-другая уходит, чтобы прояснить вопрос, кому тот мост ремонтировать.

В то же время... у кого язык повернется хулить милые сердцу северные края с их неброскими пейзажами, но богатой на дары природой. Отзывчивой на заботу землей. Впрочем, главное наше богатство — люди, не пожелавшие покинуть деревню в голодные послевоенные годы и в сегодняшнее смутное время. Как их ни называй (колхозниками, совхозными рабочими, крестьянами), суть в их характере осталась. Это — приверженность земле.

К счастью, такая приверженность стала теперь укрепляться: сняты запреты и ограничения на пользование землей, обзаведение скотом. Поощряется расширение подворья.

— Были когда-то сомнения: возможен ли после прежних запретов поворот в сознании селян? — говорит председатель исполкома Н. Э. Хохлова. — Опасения оказались излишними. Только за последний год число коров в личном пользовании у нас возросло вдвое — с 46 до 92. Стали держать много овец. Все владельцы скота продают излишки молока и мяса государству. Это позволяет выделять часть продукции райцентру.

Попутно скажем: пока есть тут и помехи. Например, у селян появилась тяга к разведению птицы. Многие в этих целях стали сеять на своих участках зерновые. Нынче ожидалось, что администрация птицефабрики «Ермаково» окажет услуги в приобретении цыплят. Но что-то не сработало, и цыплят не завезли. Или такой факт. Нынче оказались неудовлетворенными 130 заявок на приобретение поросят. Слов нет, местные ходатаи-депутаты обращались и за пределы Кирилловского района. Но спрос на молодняк свиней повсюду большой, и кому-то не повезло. А что же администрация совхоза? Первая надежда на нее. Есть здесь и свиноферма. Но она мала. На повестке дня идея реконструкции помещения, да где взять средства для строительства?

Ожидается, что нынешний год совхоз, как и большинство других хозяйств, закончит с убытками. Причины? Были и хозяйственные просчеты, сказались и неблагоприятные погодные условия, и нехватка кадров. Но в особенности повлиял неэквивалентный обмен продукцией между городом и селом.

— Отчаяния, правда, нет. Урожай убрали, кормов заготовили. Но как сложатся дела дальше, неведомо, — говорит директор совхоза А. А. Шабаров. — Нам нужно строить жилье. И соцкультбыт нуждается в обновлении.

Людям с асфальта, конечно, все нипочем. Распустить колхозы, совхозы — это для некоторых панацея от всех бед. Тот, кто стоит обеими ногами на земле, думает иначе: роспуск или самороспуск сельскохозяйственных объединений — шаг к катастрофе. Кому, как не Александру Александровичу, знать: надо укреплять то, что дает продукцию. В совхозе пять ферм, они производят около тысячи тонн молока. Как же можно не принимать этого во внимание? Тем более, что в сельский Совет и поныне не поступает заявок на регистрацию крестьянских (фермерских) хозяйств. Дело вовсе не в том, что кто-то встал на пути, препятствует фермерскому движению: создавать крестьянское хозяйство при сегодняшних ценах на технику, перебоях с горючим рискованно.

Конечно, не исключено, что смелые люди все-таки появятся, кто-то (единицы сегодняшних рабочих совхоза) станет фермером. А как быть с остальными? Видимо, надо помогать сложившемуся объединению земледельцев и животноводов, укреплять его, осваивая новые формы сотрудничества (кооператив, ассоциация).

Словом, было бы опрометчиво решать чужую судьбу, судьбу селян в тиши кабинетов. Это чревато людскими трагедиями. Не лучше ли пойти на совет с теми, кто сегодня еще живет в деревне, кто держится за подворье и прирос корнями к коллективу, полагая, что в одиночку сегодня не выжить, тем более не прокормить город?

Александр ДИЙКОВ.

Кирилловский район.

● Письмо с комментарием

ВСЕГО ЛИШЬ ПЕТЕЛЬКА

Говорят, мебельное объединение «Прогресс» стало теперь народным предприятием. Если слух верный, то у меня большая просьба к коллективу: ради всего святого пожалейте тех, для кого производите свою продукцию...

Мне уже под семьдесят, участница войны, многое в жизни повидала. Храню, как реликвию, четыре «венских» стула — наследство от родителей. Им не меньше ста лет. Однажды хотела выбросить на свалку, да передумала. Потому что поняла — погоня за модой, обновление старой мебели на более современную ни к чему хорошему не приводят.

Купила однажды современную удобную кровать-полуторку, заплатила, сами понимаете, не дешево. А ножки у нее вихляются, не держат тяжести. Пришлось прижимать кровать в угол, чтобы не расшатывалась. Помучилась с ней и решила заменить шаткую полуторную на современную односпалку. Красиво, по-современному сделана кровать, глядеть приятно. Однако ножки и у нее никто укрепить не сумел, пришлось подставлять ящики.

Совсем недавно «разбогатела» и приобрела настоящее трюмо, изготовленное на «Прогрессе». Всем миром его собирали по винтикам, дощечкам, шурупчикам. Не одну неделю маялись гости, соседи, даже продавщица пыталась помогать. Я поняла — надо вызывать для сборки «народной мебели» мастеров с фабрики, иначе ее не осилить, окаянную. С трудом собранное трюмо по чертежам и схемам «Прогресса» с виду вполне приличное. Но мимо него я боюсь ходить — одна из створок на днях рухнула. Хорошо еще, что зеркало уцелело.

Причина падения створки — металлический кронштейн-петелька. Лопнул он, не выдержал тяжести. А вот где замену найти, ума не приложу. К продавцу обращалась, но в магазин, оказывается, подобной фурнитуры ни разу не поступало. Неужто мне в таком возрасте в Вологду ехать на фабрику мебельную? Только мне такая поездка уже не по силам. Обидно за народное предприятие, что не радует, а огорчает народ его продукция. Зато с «венскими» стульями за всю долгую жизнь я забот не ведала...

Е. ТАРАКАНОВА.

Усть-Кубинский район.

ОТ РЕДАКЦИИ: трудно не согласиться с Екатериной Константиновной — не всем покупателям в радость «прогрессовская» мебель, приобретаемая в разборном виде. Да и фурнитуры к ней не скоро добудешь. Однако, вступая в рынок и внедряя новые формы экономических отношений, солидное предприятие могло бы побеспокоиться и о налаживании фирменного сервиса. Скажем, в тех же инструкциях по сборке почему бы не указать адресок, куда можно обратиться за помощью, заказать петельку, кронштейн, болтик с гаечкой! Может, настала пора красивые внешние формы наполнять соответствующим содержанием!

Ну, а пока сообщаем **адрес конкретно нуждающейся — п. Устье, ул. Садовая, 18.**

● Точка зрения

ЛОМАТЬ—НЕ СТРОИТЬ

На днях в редакцию пришло обращение совета трудового коллектива и профкома Великоустюгского мехлесхоза

На третьей сессии областного Совета народных депутатов, говорится в обращении, была принята концепция реорганизации управления лесным хозяйством области, предусматривающая в течение 1991 года разделение лесохозяйственной и лесопромышленной деятельности.

Перед областным Советом встал вопрос: в кратчайшие сроки ликвидировать лесохозяйственное объединение и лесхозы, создать новые структуры: на уровне области — управление лесами, но без хозрасчетной деятельности и межхозяйственных лесов; на уровне районов — государственные лесхозы без хозрасчетной деятельности с финансированием из бюджета области и районов.

Что же получается? В нынешнее тяжелое время, когда порушены многие хозяйственные связи, областной Совет призван внести свой вклад в общую сумятицу и неразбериху. Вспомним, чем, к примеру, закончился эксперимент с включением части лесхозов области в комплексные леспромхозы. Прошло три-четыре года, и эти лесхозы были вновь возвращены в лесное хозяйство. Правда, потеряны десятки перерабатывающих цехов и оборудования на миллионы рублей, которые создавались трудом наших работников. А сколько за эти годы не выпущено продукции, допущено различных лесонарушений, не произведено лесовосстановительных мероприятий, уволилось высококвалифицированных кадров! Ясно одно: кроме огромного вреда, нанесенного лесному хозяйству области, эксперимент ничего не дал. Кто за это ответит? К сожалению, за ошибки руководителей расплачивается только народ. Может, пора прекратить порочную практику ломки сложившихся структур без учета жизненных реалий и вопреки мнению специалистов и трудовых коллективов?

В самом деле, какой здравомыслящий человек будет рушить свое хозяйство? Он постарается собрать все в одно целое, сохранить свой дом и не пустить нажитое по ветру. Что стоит за дроблением лесхоза на несколько мелких? А то, что все созданное руками коллектива будет загублено или куплено дельцами «теневой экономики», причем в кратчайшее время. Большая часть лесхозовцев останется без работы. Создание при лесхозах арендных (малых) предприятий с двумя директорами, двумя конторами (пусть даже учредителем выступит лесхоз) приведет к тому же результату. В этом легко убедиться на примере харовчан.

Можно ли рассчитывать на то, что вновь организованный бюджетный лесхоз будет профинансирован, если по нынешнему году дефицит районного бюджета составит 19 миллионов рублей? Ведь только чтобы выдать заработную плату работникам бюджетных отраслей, горфинотделом взяты в банке ссуды на миллионы рублей.

В настоящее время, говорится далее в обращении, лесхоз — единое предприятие с количеством работающих более 500 человек, где все взаимосвязано: лесохозяйственная, промышленная деятельность, строительство, подсобное хозяйство. Ежегодно промышленная деятельность оказывает услуги лесному хозяйству на более чем 100 тысяч рублей. Только лесной охране за нынешний год выплачены дополнительная компенсация и премии в размере свыше 80 тысяч рублей.

Мы не против рыночной экономики, не против приватизации. Мы за то, чтобы результаты труда наших работников доставались именно им, а не тем дельцам, которые покупают и скупают все и вся.

Поэтому еще раз обращаемся к тем, кто решает нашу судьбу: любое дробление лесхоза даже под самыми благими предлогами чревато развалом производственных структур, разрухой. Со своей стороны, коллектив нашего предприятия решил всеми силами и средствами, вплоть до забастовки, сохранить свою целостность.

Один на один с компьютером

Говорят, что американский президент Дж. Буш перед началом конфликта на Ближнем Востоке, детально анализируя сложившуюся обстановку, два часа провел один на один с компьютером.

Так это или нет, точно не знаем, но известно, что компьютер — не диковинка в большинстве американских семей.

Доживем ли мы до таких времен, сказать трудно.

— Но то, что люди поняли, что в период перехода к рынку необходимо досконально знать компьютерную технику, очевидно, — рассказывает исполняющий обязанности декана факультета повышения квалификации Вологодского политехнического института А. В. Полянский. — Причем приходят к нам специалисты таких учреждений и предприятий, где совсем недавно, пожалуй, и не задумывались над тем, что использовать в своей повседневной трудовой деятельности компьютер — дело просто необходимое.

В подтверждение Анатолий Васильевич привел конкретные примеры. Скажем, врач Вологодской центральной районной больницы А. В. Сокольников индивидуально занимается системой управления базой данных применительно к составлению картотеки болезней, их статистическому анализу, прогнозу и взаимосвязи с условиями жизни людей. Он знает, что «вручную» это не сделать. А вот экономист планово - экономического отдела Вологодского предприятия по землеустройству Л. В. Баданина учится использовать ЭВМ для дифференцированной оценки земли.

Даже главный бухгалтер этой организации Г. С. Поркина пришла на курсы, понимая, что без компьютера нынче, как говорят, ни туда и ни сюда. Татьяна Сергеевна собирается весь бухгалтерский учет проводить на базе ЭВМ, которых на предприятии два. Подобных фактов становится все больше и больше.

— Все шире стремление включать компьютеры и в программу так называемых «побочных» занятий, — говорит Анатолий Васильевич.

Понимаю, что большинству из нас не до ЭВМ, многие их в глаза не видели. И все же, все же... Поверим, что если не мы, так уж дети наши точно будут считать эту «игрушку» постоянным спутником своей жизни.

Николай ПЕТРОВСКИЙ.

АВАРИЯ У ВОКЗАЛА

Вчера утром пассажиры, отправлявшиеся в путь со станции Вологда-1, не смогли пройти на перрон вокзала. Путь им преграждали милиционеры с противогазами на боку. У здания вокзала стояли наготове пожарные машины, машины технических служб. Прямо на территории станции можно было видеть сошедший с рельсов маневровый тепловоз, а рядом с ним опрокинутые цистерны. Возле них шли восстановительные работы.

Как сообщили нашему корреспонденту, побывавшему на месте события, представители Вологодского отделения Северной железной дороги, на территории станции произошла авария. Боковым ударом маневрового тепловоза были опрокинуты две цистерны с сжиженным газом. Пострадавших нет, утечки газа не произошло. Но все службы гражданской обороны были приведены в состояние повышенной готовности, перрон вокзала и прилегающий к месту аварии район — оцеплены.

Движение по железной дороге было приостановлено на полтора часа. Но в 8.30 на вокзал принят пригородный пассажирский поезд из Данилова. Причины аварии выясняются, устраняются ее последствия.

СОБ. ИНФ.

Вниманию автолюбителей!

НОВИНКА

Автомобили, оснащенные приставкой «УНИВЕРСАЛ-М», смогут использовать любой бензин, вплоть до А-72.

«Универсал-М»—это

два принципа повышения детонационной стойкости топливно-воздушной смеси:

преобразование бензина в газ,

использование в качестве антидетонатора определенной части выхлопных газов;

снижение расхода топлива на 12 процентов,

повышение мощности двигателя на 5 процентов,

уменьшение токсичности выхлопа на 30 процентов.

По своей эффективности и надежности приставка не уступает лучшим зарубежным аналогам, принципиально и выгодно отличается от наиболее распространенных в нашей стране методов: установка прокладки, расточка головок и др., применение которых значительно ухудшает характеристики двигателя.

Прототип «Универсал-М» удостоен диплома второй степени конкурса «За безопасность движения», проведенного журналом «Изобретатель и рационализатор» и ГАИ МВД СССР в 1986 г.

Наладка, сборка и установка просты и доступны даже для начинающих автолюбителей в домашних условиях.

Предприятие высылает полный комплект деталей приставки «Универсал-М» и паспорт с указаниями наложенным платежом для автомобилей с двигателями

ВАЗ, «Москвич» всех моделей и ГАЗ-24

Заказы с указанием вашего адреса и обязательно марки автомобиля присылайте по адресу: 246012, г. Гомель, а/я 36, ХРП «Динамик».

Цена, включая стоимость пересылки и пятипроцентного налога с продаж, составляет 34 рубля.

Предварительная оплата почтовым переводом ХРП «Динамик» НЕ ПРИНИМАЕТСЯ.

• Мини-дайджест

У ГАЗЕТНОГО КИОСКА

СВИДЕТЕЛЬСТВУЕТ СТАТИСТИКА

По данным Госкомитета СССР, в стране сегодня два миллиона безработных. Около 80 процентов из них приходится на Россию. С начала года из одного миллиона ста тысяч обратившихся в отделы по трудоустройству работу получили 409 тысяч человек. На биржах труда зарегистрировано 46 тысяч безработных. 6 тысяч человек получают пособие по безработице, которое составляет 75 процентов от последней зарплаты.

55 процентов от общего числа безработных составляют женщины.

«Труд».

ВЕСТИ С ПОЛЕЙ

В битву за урожай, которую отчаянно вели крестьяне всех областей России, неожиданно включился лауреат Ленинской премии поэт Егор Исаев.

Уйдя напрочь от разгоревшихся жарких писательских баталий, живя отшельником в Переделкине, Егор Исаев посвящает большую часть времени уходу за собственными курами. По информации, полученной от одного из писателей, проживавшего по соседству, куры несутся хорошо. Лауреат Ленинской премии получает в среднем около восьмидесяти яиц в день.

«Московские новости».

ДОВЕЛИ ПЕТУХОВ ДО КРАЙНОСТИ

На отчаянный шаг толкнул местных петухов дефицит кормов в Краснотурьинске Свердловской области.

Потеряв надежду на хозяев — работников птицефабрики, — оголодавшие птицы стали склевывать куриные яйца, не жалея потомства. Подобное «людоедство» не только может привести к семейным драмам в курятнике, но и угрожает поголовью цыплят.

Урал—Акцепт.

КОНКУРС... РВАНЫХ БОТИНОК

Редакция удмуртской газеты «Курьер» объявила конкурс на самую рваную обувь, которую ее владельцам приходится носить из-за неимения иной. Журналисты предлагают выслать им только фотографии обносков и предупреждают: специально обувь рвать не надо. Победителю конкурса будут вручены новые ботинки сарапульского производства.

Урал-Акцепт.

БИБЛИОТЕЧКА «КРАСНОГО СЕВЕРА» • СЕМЕЙНОЕ ЧТЕНИЕ

РЕКОРДЫ КНИГИ ГИННЕССА

ПРОДОЛЖАЕМ ПУБЛИКАЦИЮ РЕКОРДОВ ИЗ РАЗДЕЛА

ЖИВОЙ МИР

САМОЕ БЫСТРОЕ МОРСКОЕ ЖИВОТНОЕ

Самым быстрым морским животным является дельфин - касатка. 12 октября 1958 г. был обнаружен самец длиной 6,10—7,62 м, двигавшийся со скоростью 55,5 км/ч в восточных водах Тихого океана. Есть сведения о морских свиньях, мчавшихся со скоростью 55,5 км/ч на небольших расстояниях.

САМОЕ МЕДЛЕННОЕ СУХОПУТНОЕ ЖИВОТНОЕ

Медленнее всех млекопитающих суши передвигается трехлапый ленивец, обитающий в тропической зоне Америки. По земле он передвигается со средней скоростью 1,83—2,44 м в мин. (0,109—0,158 км/ч.), но на деревьях он может «ускориться» до 4,57 м в мин. (0,272 км/ч.), ср.: обычная садовая улитка двигается со скоростью 0,05 км/ч., а гигантская черепаха со скоростью 0,27 км/ч.

САМОЕ СОНЛИВОЕ ЖИВОТНОЕ

Некоторые броненосцы, опоссумы и ленивцы проводят более 80% своей жизни в спячке или дремоте.

САМАЯ ДОЛГАЯ СПЯЧКА

Земляная белка, обитающая в Пойнт-Бэрроу, Аляска, США, спит девять месяцев в году. Во время оставшихся трех месяцев она ест, производит потомство и собирает запасы пищи в своем дупле.

САМЫЙ СТАРЫЙ ДОЛГОЖИТЕЛЬ СРЕДИ ЖИВОТНЫХ

Ни одно млекопитающее не может сравниться по долголетию с человеком, ближе всех к этой возрастной границе подошел азиатский слон. Самым старым животным, возраст которого с точностью установлен, считается корова по кличке «Модок», прожившая 78 лет. Она умерла в Санта-Клара, Калифорния, США, 17 июля 1975 г. Ее привезли в США из Германии в 1898 г., когда ей было два года. Сообщили, что непальский королевский слон «Прем Прасад» умер в Касра, Читван, 27 февраля 1985 г. в возрасте 81 года, но некоторые полагают, что на самом деле ему было только 65—70 лет.

КТО ВЫШЕ ВСЕХ ЖИВЕТ

Выше всех млекопитающих в мире живет, вероятно, як в горах Тибета, Альпах, в Китае. Ближе к старости он поднимается на высоту 6100 м.

САМОЕ КРУПНОЕ СТАДО

Самым крупным зарегистрированным стадом в XIX столетии считается стадо газелей, наблюдавшихся во время миграции через равнинные западные районы Южной Америки. В 1849 г. Джон (впоследствии сэр Джон) Фрезер наблюдал стадо, которое в течение трех дней проходило через поселение Бьюфорт Уэст, Кейп Провинс. Другое стадо, которое видели в 1888 г. около Нельс Пурти, Кейп Провинс, по приблизительным подсчетам, состояло из 100000000 голов, хотя цифра 10000000 представляется более реальной. В июле 1896 г. поступили сведения о стаде длиной 160 км и шириной 24 км, которое появилось в Карри Клуф, Оранжевая река, Южная Африка. Самым крупным скоплением диких млекопитающих в мире на сегодняшний день считается популяция мексиканской хвостовой летучей мыши в пещере Брэкен в Сан-Антонио, Техас, где собралось после миграции до 20 млн. особей.

Самая крупная колония летучих мышей в Великобритании находится в Грейуэл Кэнэл Таннел, Хэмпшир. В ее составе до 2000 особей шести различных видов.

САМЫЙ ДЛИННЫЙ И САМЫЙ КОРОТКИЙ ПЕРИОД ВЫНАШИВАНИЯ ДЕТЕНЫШЕЙ

Дольше всех среди млекопитающих продолжается период беременности у азиатского слона — от 609 дней (более 20 месяцев) до 760 дней, в два с половиной раза дольше, чем у человека. К 1981 г. сохранилось около 35 тысяч этих животных. Период беременности американского опоссума, также известного под названием вирджинского опоссума, редкого водяного опоссума или япока, обитающего в центральных и северных районах Южной Африки, восточной дикой кошки обычно продолжается 12—13 дней, но он может быть и короче — до 8 дней.

САМОЕ БОЛЬШОЕ ПОТОМСТВО

Наибольшее число новорожденных за один раз — 31 (из которых выжили 30) — было зарегистрировано у бесхвостого тенрека (щетинистого ежа), найденного на Мадагаскаре и на Коморских островах. Нормальное количество детенышей — 12—15, хотя самка может вскормить до 24.

САМЫЙ БЫСТРЫЙ «ВОСПИТАННИК»

Детеныш полосатого тенрека перестает сосать молоко матери уже в возрасте 5 дней, самки же могут кормить молоком в течение 3—4 недель после родов.

ПЛОТОЯДНЫЕ

САМОЕ КРУПНОЕ ПЛОТОЯДНОЕ ЖИВОТНОЕ

Существуют неподтвержденные данные о том, что вес полярного медведя достигает 907 кг, но средний взрослый самец весит 386—408 кг, а его длина от носа до хвоста — 2,4 м. Есть данные о том, что в 1960 г. некий Артур Дабс из Медфорда, Орегон, США, якобы убил полярного медведя около залива Коцебу в северо-западной части Аляски, который весил 1002 кг. В апреле 1962 г. на всемирной выставке в Сиэтле показывали медведя ростом 3,38 м, однако никаких дальнейших сведений об этом не поступало.

Самое крупное плотоядное животное суши в Великобритании — барсук. Средний взрослый самец имеет длину 90 см — из них 10 см хвоста — и весит ранней весной 12,3 кг и 14,5 кг в конце лета, когда он «наел жиру». Самка немного меньше по размерам. В декабре 1952 г. около Ротерхэма, Южный Йоркшир, был убит самец весом 27,2 кг.

САМЫЙ КРУПНЫЙ ПРЕДСТАВИТЕЛЬ СЕМЬИ КОШАЧЬИХ

Самый крупный представитель семьи кошачьих, охраняемый законом, длинношерстный сибирский тигр, известный также как амурский тигр. Взрослый самец в среднем имеет в длину 3,15 м (от носа до конца вытянутого хвоста).

Высота в холке 99—107 см, вес около 265 кг. В 1950 г. в горах Сихотэ-Алиня, Приморский край, СССР, застрелили самца весом 384 кг. Известно, что семилетний самец сибирского тигра по кличке Джайпур, принадлежащий дрессировщице Джоан Байрон-Марасек из Кларксбурга, Нью-Джерси, США, в октябре 1986 г. весил 423 кг.

Самой крупной «большой кошкой», живущей в неволе, в настоящее время является взрослый самец Лайтигона (гибрид индийского льва и тайгона, помесь тигра со львом), по кличке Кьюбанакен из Алипорских зоологических садов, Калькутта, вес которого, как полагают, равен по меньшей мере 363 кг. Высота этого животного в холке 1,32 м (для сравнения высота в холке льва Симба 1,11 м), в длину он достигает рекордных размеров — 2,5 м.

Средняя особь взрослого африканского льва имеет 2,7 м в длину, 91—97 см в высоту (в холке) и весит 181—185 кг.

Самый тяжелый из известных диких экземпляров, весивший 313 кг, был застрелен Ленноксом Андерсоном в 1936 г. неподалеку от Гекторспрута в Восточном Трансвале. Сообщалось, что вес льва из Колчестерского зоопарка Эссекс, по кличке Симба (род. в 1959 г. в Дублинском зоопарке), в июле 1970 г. составлял 375 кг. Он умер 16 января 1973 г. в Нэресборском зоопарке, Северный Йоркшир (ныне не существующем), где затем было выставлено его чучело.

САМЫЙ МЕЛКИЙ ПРЕДСТАВИТЕЛЬ СЕМЕЙСТВА КОШАЧЬИХ

Самым мелким представителем семейства кошачьих является ржаво-пятнистая кошка, обитающая в южной Индии и в Шри-Ланке. Взрослый самец в среднем достигает в длину 64—71 см (длина хвоста 23—25 см) и весит 1,35 кг.

ЛАСТОНОГИЕ

САМЫЕ БОЛЬШИЕ

Самым большим из 34 известных видов ластоногих является морской слон, обитающий в районе субантарктических островов. Средний взрослый самец имеет длину 5 м, максимальный обхват туловища 3,7 м и вес около 2268 кг (длина туловища измеряется от кончика наполненного воздухом хобота до оконечности расправленных хвостовых плавников). Самым большим среди тщательно измеренных представителей этого вида стал самец, убитый в бухте Позещи, Южная Джорджия, 28 февраля 1913 г.: после того как с него содрали шкуру, его длина равнялась 6,5 м (первоначально его длина составляла приблизительно 6,85 м), весил он, вероятно, по меньшей мере 4 т. Сохранились старые записи, в которых зафиксированы самцы, достигавшие 7,62—9,14 м и даже 10,66 м в длину, но эти цифры следует считать преувеличенными. Взрослые самки намного меньше самцов, в среднем они достигают 3 м в длину и весят около 680 кг.

Самым крупным представителем ластоногих в британской фауне является серый (атлантический или длинномордый) тюлень. Контрольное наблюдение, проведенное в период размножения на лежбище на Фарнских островах, Нортумберленд, показало, что самый крупный тюлень (самец) весил 310 кг (длина его от кончика носа до хвостовых плавников равнялась 2,45 м).

САМЫЙ МЕЛКИЙ

Самым мелким среди ластоногих является кольчатый тюлень, обитающий в водах Арктики, а также его ближайшие родственники — байкальский тюлень и каспийский тюлень, обитающие соответственно в озере Байкал и Каспийском море, СССР. Взрослые особи (самцы) достигают 1,67 м в длину и весят не более 127 кг. Самки почти в 1,5 раза меньше самцов.

Самым мелким представителем ластоногих в фауне Британии является обыкновенный тюлень 1,5—1,85 м, вес — 105 кг. Самки меньше самцов в 1,25 раза.

САМЫЕ МНОГОЧИСЛЕННЫЕ

Самым многочисленным среди ластоногих является крабоед, обитающий в Антарктике. Полагают, что в 1978 г. численность его составляла 15000000 особей.

САМЫЙ РЕДКИЙ

Последнего (по достоверным данным) карибского, или вест-индского, тюленя-монаха видели на Серранилльской банке вблизи полуострова Юкатан (Мексика) в 1952 г. В 1974 г. двух тюленей видели около рифов Верде и Бурро, юго-восточнее Багамы, но поиски, организованные в 1979 г., не дали никаких результатов. Предполагают, что это могли быть (как и в ряде других случаев) калифорнийские морские львы, сбежавшие из неволи и появлявшиеся несколько раз в Мексиканском заливе.

САМЫЕ БЫСТРЫЕ

Самым быстрым пловцом среди ластоногих является калифорнийский морской лев, способный с места (в коротком спурте) развивать скорость 40 км в час. По суше быстрее всего среди ластоногих передвигается крабоед, скорость которого может достигать 19 км в час.

САМЫЕ ГЛУБОКОНЫРЯЮЩИЕ

На самую большую для ластоногих глубину 630 м нырнула 1 марта 1983 г. самка северного морского слона на мысе Ано Нуэво, Калифорния. На этой глубине тюлень испытывает давление 6335 кило-паскалей. Более крупные самцы того же вида, вероятно, могут нырять еще глубже.

САМЫЕ СТАРЫЕ

Возраст самки (длинномордого) тюленя, убитого 23 апреля 1969 г. у Шанни-Уик в районе Шетландских островов, по количеству дентиновых колец составлял по меньшей мере 46 лет. Рекорд продолжительности жизни в неволе — 41 год, столько прожил самец серого (длинномордого) тюленя по кличке Якоб в Скансенском зоопарке (1901—1942 гг.).

ЛЕТУЧИЕ МЫШИ

САМЫЕ КРУПНЫЕ

Единственными летающими млекопитающими являются летучие мыши — отряд рукокрылых, насчитывающий 950 существующих видов. К ним относится летучая лисица Бисмарка, обладающая самым большим размахом крыльев и обитающая на архипелаге Бисмарка и в Новой Гвинее. Размах крыльев у экземпляра, хранящегося в Американском музее национальной истории, равен 165 см, но, по предварительным оценкам, у некоторых особей он может достигать 183 см.

Самая крупная летучая мышь, обитающая в Британии, — весьма редко встречающаяся большая ночница. Зрелые особи (женского пола) имеют размах крыльев 355—450 мм и весят 45 г.

САМЫЕ МЕЛКИЕ

Самая мелкая в мире летучая мышь — подковонос Китти.

Самая мелкая летучая мышь, обитающая в Британии, — пипистрелла. Взрослые особи имеют размах крыльев 190—250 мм и весят 3—8 г.

САМЫЕ БЫСТРЫЕ

В связи с большими практическими трудностями данные о скорости полета летучих мышей публикуются редко. Максимальную для летучей мыши скорость 51 км/ч. развил мексиканский длиннохвост, однако, возможно, сказалось влияние попутного ветра. В проведенном американцами эксперименте был использован искусственный горный тоннель: из 17 различных видов летучих мышей только четырем в горизонтальном полете удалось превысить скорость 20,8 км/ч.

САМЫЕ СТАРЫЕ

Максимальная для летучей мыши достоверно зафиксированная продолжительность жизни — 31 год 5 месяцев: в таком возрасте в Лондонском зоопарке 11 января 1979 г. умерла индийская летучая лисица. Для окольцованной летучей мыши максимальная продолжительность жизни составляет по меньшей мере 24 года — таков был возраст малой бурой летучей мыши, когда 30 апреля 1960 г. ее обнаружили в пещере на горе Аэолус, Вермонт, США. Окольцована она была уже во взрослом возрасте 22 июня 1937 г. в Машпи, Массачусетс, где находилась летняя колония летучих мышей.

САМЫЕ ВЫСОКИЕ РАЗЛИЧИМЫЕ ЗВУКИ

Благодаря своим ультразвуковым эхолотам летучие мыши обладают самым острым слухом из всех наземных животных. Вампиры и фруктоеды могут улавливать звуки частотой до 120—210 кГц (для сравнения: взрослый человек слышит звуки частотой до 20 кГц, а обыкновенный дельфин — до 280 кГц).

САМАЯ ГЛУБОКАЯ «СПАЛЬНЯ»

Колония малой бурой летучей мыши была обнаружена на глубине 1160 м в цинковой шахте в штате Нью-Йорк, США. 1000 особей этого вида облюбовали шахту для зимовья, хотя обычно они впадают в спячку на глубине 200 м.

реклама • справки • объявления   **контактный телефон: 2-04-61**

УВАЖАЕМЫЕ ВОЛОГЖАНЕ!
МЕЖСОЮЗНЫЙ ДОМ САМОДЕЯТЕЛЬНОГО ТВОРЧЕСТВА ОБЛСОВПРОФА
приглашает вас
1 ДЕКАБРЯ В 13 ЧАСОВ
в областной драматический театр на

«ШОУ С УЧАСТИЕМ ЗВЕЗД ХУДОЖЕСТВЕННОЙ САМОДЕЯТЕЛЬНОСТИ»

В ПРОГРАММЕ: выступления ведущих солистов художественной самодеятельности различных жанров культучреждений профсоюзов; демонстрация моделей одежды, изделий из вологодского кружева с последующей распродажей.

Билеты можно приобрести по адресу: г. Вологда, ул. Калинина, 17, телефоны: 2-91-52, 2-91-42.

НАЙДЕНА СОБАКА

Молодая собака породы «колли» нашлась в районе улицы Псковской в Вологде. Хозяин может позвонить по телефону № 3-39-33.

ВОЛОГОДСКИЙ ПОЛИТЕХНИЧЕСКИЙ ИНСТИТУТ

ПРОДОЛЖАЕТ НАБОР СЛУШАТЕЛЕЙ
на вечернее подготовительное отделение с десятимесячным сроком обучения.

На обучение принимаются лица со средним образованием из числа рабочих, колхозников и уволенных в запас из рядов Советской Армии.

Отделение готовит к поступлению в институт на любую специальность и форму обучения, имеющиеся в институте.

ОБУЧЕНИЕ БЕСПЛАТНОЕ.

Заявления принимаются по адресу: г. Вологда, ул. Ворошилова, 3, комн. 26.

Справки по телефону: 2-26-24.

ВОЛОГОДСКОМУ ГОРОДСКОМУ РАДИОТРАНСЛЯЦИОННОМУ УЗЛУ

на постоянную работу требуются:
ВОДИТЕЛЬ спецавтомашин ТВГ-15м, ТВ-2, средняя заработная плата — 780 рублей, ЭЛЕКТРОМОНТЕРЫ линейных сооружений радиофикации (780 рублей).

За справками обращаться по адресу: г. Вологда, ул. М. Ульяновой, 8, телефон: 2-24-44.

ВНИМАНИЮ РУКОВОДИТЕЛЕЙ ПРЕДПРИЯТИЙ, ОРГАНИЗАЦИЙ, КООПЕРАТИВОВ И ВЛАДЕЛЬЦЕВ ЛИЧНЫХ ГРУЗОВЫХ АВТОМОБИЛЕЙ!

ПРЕДПРИЯТИЕ «ВОЛОГДААВТОТРАНСОБСЛУЖИВАНИЕ»
использует в неограниченном количестве грузовые автомобили, свободные от работы на предприятиях, на городских, пригородных и междугородных перевозках грузов.

Обеспечивает загрузку грузовых автомобилей, следующих порожними в попутном направлении.

Телефоны для справок и предложений:
г. Вологда, ЦДП: 2-17-50, 2-44-65, КДП «Ватланово» — 7-82-27, ДП «БИМ» — 4-02-86, ДП «Вологда — Западная» — 9-32-45;
г. Череповец: 3-03-33, 3-04-71;
г. Великий Устюг: 2-22-20, 2-15-59;
г. Тотьма: 2-13-42;
г. Никольск: 2-22-94;
с. К.-Городок: 2-10-41.

В ТЕАТРАХ

ТЕАТР ДЛЯ ДЕТЕЙ И МОЛОДЕЖИ
21 ноября
«СИД».
Начало в 19 часов.

22 ноября
«ДЕЛО АДАМА И ЕВЫ».
Начало в 19 часов.

ФИЛЬМЫ

СЕГОДНЯ И ЗАВТРА

ИМЕНИ ЛЕНИНСКОГО КОМСОМОЛА — «Удар в спину» (США). Сеансы: 9.30, 11.20, 13.10, 15, 16.50, 18.40, 20.30 (22 ноября — в 21.10). 22 ноября в 18.40 — «Поездка в Индию» (две серии).

«САЛЮТ» — «Хон Гиль Дон». Сеансы: 9.40, 13.30, 15.30. В 11.40, 17.30, 19.20, 21.10 — «Яд скорпиона». ВИДЕОЗАЛ — «Кровь и плоть». Сеансы: 9.30, 11.50, 14.10, 16.30, 20.40. В 18.50 — «Война роуз».

«РОДИНА» — «Американский орел» (США). Сеансы: 9.30, 11.20, 13.10, 15, 16.50, 18.40, 20.30. ВИДЕОЗАЛ — «Американский ниндзя» (фильм 3-й). Сеансы: 10, 12, 14, 16, 18, 20 часов.

«ОКТЯБРЬ» — впервые на экране — американская кинокомедия «Мертвые не умирают». Сеансы: 16, 18, 20 часов. Для детей 22 ноября в 10.30 и 15 часов — «Рекс-волшебник». Ежедневно работает ВИДЕОЗАЛ. Сеансы: 17.30 19.30.

«СПУТНИК». 21 ноября — «Время слуг» (только для взрослых). Сеансы: 16, 18, 20 часов. 22 ноября — «Не отступать, не сдаваться». Сеансы: 14, 16, 18, 20 часов.

УВАЖАЕМЫЕ ВОЛОГЖАНЕ!

Дед Мороз, Снегурочка и Дворец культуры железнодорожников будут чрезвычайно рады видеть вас на новогодних балах.

Принимаются коллективные заявки от предприятий и организаций.

Справки по телефонам: 2-15-63, 2-04-31.

Правление, профсоюзная организация Вологодского облпотребсоюза выражают глубокое соболезнование инженеру отдела комплектации и материально-технического снабжения Потехиной Зинаиде Александровне по поводу смерти ее матери
ПОТЕХИНОЙ
Софьи Павловны.

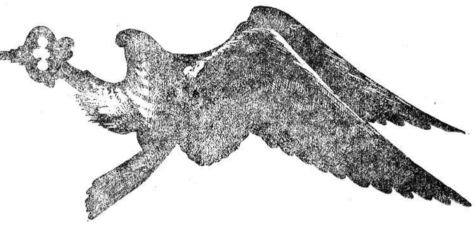

БРОКЕРСКАЯ ФИРМА

„Сокол"—

ЛИДЕР НА РЕГИОНАЛЬНОМ РЫНКЕ НЕДВИЖИМОСТИ

Брокерская фирма «Сокол»

ПРИНИМАЕТ ЗАЯВКИ
у предприятий и частных лиц
на покупку, продажу и аренду:

— *жилых зданий и помещений;*
— *зданий и помещений гражданского назначения;*
— *сносимых строений;*
— *земельных участков;*
— *объектов незавершенного строительства;*
— *квартир, дач, гаражей в любой точке страны, в том числе в Москве и Подмосковье за СКВ и рубли;*
— *подрядов на проектно-изыскательские и строительно-монтажные работы;*
— *ценных бумаг и кредитных ресурсов;*
— *любых товаров и услуг на 20 биржах страны.*

Брокерская фирма «Сокол» —

АКЦИОНЕР ВСЕРОССИЙСКОЙ БИРЖИ НЕДВИЖИМОСТИ И РОССИЙСКОЙ ФОНДОВОЙ БИРЖИ

На территории всего региона

только наши специалисты

— *имеют лицензии на право операций с ценными бумагами;*
— *обладают сертификатами по рыночной оценке недвижимости;*
— *гарантируют чистоту сделок;*
— *оказывают консультационные услуги в вопросах приватизации.*

БРОКЕРСКАЯ ФИРМА «СОКОЛ»
ПРОВОДИТ АУКЦИОНЫ ПО ПРОДАЖЕ НЕДВИЖИМОСТИ

30 НОЯБРЯ В ЧЕРЕПОВЦЕ

ПО АДРЕСУ: проспект Строителей, 2 (в зале заседаний горисполкома)

НА АУКЦИОНЕ БУДУТ ПРЕДСТАВЛЕНЫ:

ЛОТ № 1. Нежилое здание — право аренды на 25 лет. Советский проспект, 26. Общая площадь — 600 кв. м. Стартовая цена — 200. 000 рублей.

ЛОТ № 2. Нежилое здание — продажа. База отдыха п. Торово. Земельный участок 7. 400 кв. м. Стартовая цена — 50. 000 рублей.

ЛОТЫ №№ 3, 4, 5, 6, 7, 8. Право землеотвода под строительство торговых помещений и офисов. Стартовая цена от 15. 000 до 50. 000 рублей.

ЛОТ № 9. Нежилое здание — право аренды на 25 лет. 104-й район. Овощной магазин с кафетерием. Общая площадь — 505 кв. м. Стартовая цена — 90. 000 рублей.

ЛОТ № 10. Нежилое здание — право аренды на 25 лет. 114-й район. Кафе-столовая. Общая площадь — 710 кв. м. Стартовая цена — 150. 000 рублей.

ЛОТ № 11. Однокомнатная квартира в г. Жуковский Московской обл. — продажа. Стартовая цена — 110. 000 рублей.

ЛОТ № 12. Промышленная база — продажа:
— земельный участок 1,2 гектара,
— двухэтажное административно-техническое здание из кирпича. Общая площадь — 708 кв. м,
— утепленный цех из металлических конструкций типа «Сэндвич». Общая площадь 952 кв. м.
Стартовая цена — 3. 000. 000 рублей.

ЦЕННЫЕ БУМАГИ

— Акции международной универсальной биржи вторичных ресурсов.
— Простые именные акции акционерного общества «Всероссийская биржа недвижимости».
— Простые именные акции акционерного общества «Сургутская товарно-сырьевая биржа».
— Брокерское место на Московской центрально-фондовой бирже.
— Акции Северной универсальной биржи «Белка».
— Годовая аренда брокерского места на Северной универсальной бирже «Белка».

1 ДЕКАБРЯ В ВОЛОГДЕ

ПО АДРЕСУ: Каменный мост, 4 (малый зал горисполкома)

НА АУКЦИОНЕ БУДУТ ПРЕДСТАВЛЕНЫ:

ЛОТ № 1. Нежилое здание — право аренды на 25 лет при условии реконструкции с сохранением фасадных стен, ул. Мира, 22. Стартовая цена — 25. 000 рублей.

ЛОТ № 2. Жилой дом — продажа, ул. Воровского, 17. Стартовая цена — 10. 000 рублей.

ЛОТ № 3. Коттедж в Ананьине — продажа. Стартовая цена — 100. 000 рублей.

ЛОТЫ №№ 4, 5, 6 и 7. Право землеотвода под строительство офисов. Стартовая цена от 15. 000 до 50. 000 рублей.

ЛОТ № 8. Жилой дом — продажа, пер. Чернышевского. Стартовая цена — 25. 000 рублей.

ЛОТ № 9. Магазин — право аренды на 25 лет, ул. Чехова, 1. Стартовая цена — 20. 000 рублей.

ЛОТ № 10. Право землеотвода под строительство офиса, ул. Менжинского, 26. Стартовая цена — 10. 000 рублей.

ЛОТ № 11. Жилой двухэтажный дом с земельным участком — продажа, ул. Гоголя, 25. Стартовая цена — 170. 000 рублей.

ЛОТ № 12. Однокомнатная квартира в Вологде — продажа.

РЕГИСТРАЦИЯ УЧАСТНИКОВ ЛЮБОГО ИЗ АУКЦИОНОВ:

в ЧЕРЕПОВЦЕ — проспект Строителей, 2, каб. 87, телефон для справок: 7-57-39.

в ВОЛОГДЕ — ул. Ленина, 9, каб. 12, телефон для справок: 5-40-98.

Стоимость входного билета — 1. 000 рублей, для частных лиц — 300 рублей.

Оплата по безналичному расчету.

В НАШЕ НЕСТАБИЛЬНОЕ ВРЕМЯ

недвижимость—лучшее вложение капитала,

КОТОРОЕ ТОЛЬКО МОЖНО ПРИДУМАТЬ

В ВЫПУСКЕ: МНЕНИЕ ЗРИТЕЛЯ О НОВОМ СПЕКТАКЛЕ ● ТАЛАНТ МОЛОДОЙ ХУДОЖНИЦЫ

Обозрение «Искусство и мы»

Частное мнение о „Женской логике"

ТЕМА драмы В. Коротаева «Женская логика» — о неустроенности нашей жизни, о неумении и нежелании людей жить мирно под одной крышей, о мещанстве, озлобленности, о драме молодой женщины, лишенной материнства, о попытке ей помочь, о неудавшейся жизни молодой семьи, о мудрости все испытавшей на своем веку матери.

Сюжет прост. В коммунальной квартире живут три семьи: Иннокентий с приехавшей к нему старой матерью, супруги Пелевины, Глеб и Марта, и разведенка Елизавета. Пелевины хотят завладеть комнатой Иннокентия и, самодовольные, наглые, третируют соседей, не считаясь ни с чем.

Драму эту с полным правом можно отнести в разряд бытовых драм, семейно-бытовых.

В драме (так и хочется написать «в пьесе» или «сценах из жизни коммунальной квартиры»), кажется, все есть: и завязка — драка, ссоры, заявление в суд, страдания Елизаветы; и кульминация — суд, отказ Кеши от Лизы; и развязка суда, отравление Лизы.

Диалог хороший, речь героев индивидуализирована, ярка, и смеются зрители во многих местах и затихают, когда этого хотят автор и актеры.

Особенно хочется поблагодарить за прекрасную игру актрису А. Леонович (мать Кеши — Екатерина Вячеславовна).

В первый раз (на открытии театрального сезона), когда мне отчего-то вдруг скучно стало в середине спектакля, я вдруг с удивлением поймал себя на мысли, что очень внимательно слушаю Екатерину Вячеславовну. Мне интересно, что она говорит, как говорит. Своей речью, интонацией она вырвала меня из реальности, я забыл, что я зритель, и будто перенесся в деревенскую избу и слушаю эту старушку. И будто не А. Леонович играет здесь сейчас, а говорит приглашенная из деревни натуральная бабка. Сердцем исполняется эта роль актрисой.

Чесное слово, будь моя воля, присвоил бы за исполнение этой роли актрисе А. Леонович звание заслуженной артистки (и редакцию прошу не вычеркивать этих слов).

Пару слов о режиссуре. Вот поднимается занавес, и, так я понимаю, чтобы обозначить, что наступило утро, звучит полностью Гимн Советского Союза, затем следует сообщение о Пленуме ЦК, о Горбачеве и т. д.

Вероятно, по замыслу гимн и высвеченный герб Союза должны напомнить и обозначить, где, в какой стране будет происходить действие.

Но ведь это обозначение — штамп с бородой! Но это мелочи. Главное, хочется понять, почему две женщины, сидящие слева от меня, минут за 20 до конца первого акта ждали: «Когда же кончится это действие?» — и после антракта их кресла были пусты.

Почему в антракте стали уходить зрители?

«И впрямь, не удалась первая пьеса, — с сожалением я подумал о поэте Викторе Коротаеве. — Эх, нагородил! Драки, скандалы, выяснение отношений, суд. Да кому это интересно? Кто этого не видел? Кто об этом не слыхал?».

Так и было бы, если б не последний монолог А. Леонович.

Я вышел из театра потрясенный, и жалко стало тех женщин, которые не досмотрели спектакль до конца.

Альберт КОНДРАТОВ.

Праздники Яны Калистратовой

ВОКРУГ Яны всегда праздничное ощущение. В ее комнате все ярко, нарядно и необычно. Если большинство людей живут в комнатах и квартирах со стандартной мебелью, как две капли воды похожей на мебель в десятках, сотнях других квартир, то у Яны ничего подобного нет. Где бы она ни жила, все вокруг нее сделано ее руками, пронизано ее собственным ощущением жизни. Оттого-то и появляется у Яниных гостей чувство праздничности, выпадения из механистичности и унифицированности наших будней.

Автопортреты на стенах, портреты друзей, расписанные стеллажи, сделанные самой художницей, огромное панно с цветами во всю стену, немыслимая люстра... И хаотично разбросаны ее работы — акварельные монотипии, карандашные рисунки, графика. Наполовину сделанные украшения: бусы из пластика причудливой формы, кулоны и броши из обрезков меха и замши, браслеты... Приходите, посмотрите, похвалите — Яна с удовольствием подарит вам то, что понравилось, или сделает такое же. Правда, усомнится, так ли это хорошо.

В центре Яниной комнаты стоит швейная машина. Яна сама шьет себе одежду, делает игрушки, а иногда даже и обувь.

— За сколько времени ты можешь сшить теплую куртку?

— Куртку долго, — задумчиво тянет Яна, — за ночь.

А вообще в порыве вдохновения новая вещь появляется за несколько часов. У Яны никогда не было и не будет проблемы с одеждой. Ей не надо ездить за «тряпками» за границу, платить за них бешеные деньги, да и просто их искать тоже не надо. То, во что она одета, всегда выражает ее внутреннее состояние, соответствует ее настроению. Всевозможные комбинезоны, фантастические брюки, куртки на все сезоны — Яна предпочитает спортивный стиль.

— Не могу сшить только бальное платье, — говорит художница, но как всегда скромничает. Если понадобилось бы, то сшила.

ЯНА родилась на Севере, в городе Кировске Мурманской области. С самого детства она жила в мире гор и живописи. Белые северные ночи и Янина мама дали толчок развитию дарования. Мама, преподаватель Кировской художественной школы, была первым учителем рисования. Она всегда очень чутко относилась к дочери, во всем старалась ее понять, никогда не навязывала свое мнение, зная, что Яна сама должна сделать свой выбор, сама — разобраться в жизни. Она верит интуиции своей дочери, а когда требуется ее помощь, никогда не перегибает в этом палку.

Может быть, и поэтому тоже Яна человек внутренне свободный и независимый.

В Вологде Яна оказалась, бросив Ярославское художественное училище, где проучилась два года. Поселившись у своего деда, она и создала свою замечательную комнату. В Вологде сделала свою первую выставку — акварельных монотипий. Здесь она закончила ПТУ — по росписи дерева. А этим летом поступила в Московское театрально-художественное училище на отделение куклы.

ТЕХНИКУ акварельной монотипии, как и многое другое, Яна открыла сама. Случайно наложив бумагу на размазанные акварельные краски, обнаружила, что получилось нечто интересное. Эта техника оказалась очень близка художнице, потому что она позволяет выражать игрой красок и оттенков, тонов и полутонов множество ассоциаций, тончайшие грани чувств и эмоций. Заполярье предстает на монотипиях то в голубизне заснеженных гор, то в яркобурых осенних красках... Затерянное в горах озеро, инопланетяне в мистических красках неземных цивилизаций, бабочка, живущая в удивительном мире неведомых цветов. Названиями многих работ стали строки поэзии Игоря Северянина — они как нельзя лучше называют состояния души.

Все Янины работы — будь то картина, написанная маслом, карандашные рисунки, акварели, газетные заставки — отличаются глубокой внутренней культурой. Те, кто их видит, непременно попадают под обаяние открытой миру души, искренности и вечного праздника. Поэтому, несмотря на свою замкнутость, Яна всегда мгновенно обрастает людьми.

Праздник, создаваемый художницей, очень далек от праздности, а создается постоянной работой, постоянным поиском. Она интуитивно организует свой микрокосмос так, чтобы в беспорядке вещей, в хаосе мира вокруг всегда находилось что-то, что могло бы высечь искру вдохновения. Иногда кажется, что и воздух вокруг Яны вылеплен ее руками по велению ее души.

Яне всего двадцать лет. Но жизнь у нее не такая уж и безоблачная, как может показаться. Хватило и трудностей, о чем она, правда, не любит рассказывать. Об этом можно прочитать в ее глазах.

Где бы художница ни жила, ее всегда тянет домой. Ее дом стоит прямо на горе, и из окна видны низкие северные горы, покрытые лесом.

Елена ЮШКОВА.

НА СНИМКЕ: Яна Калистратова.

Фото О. ЮШКОВА.

Вечер поэзии в Кадуе

Я прожила в Мурманске 27 лет. И вот через 10 лет я опять в столице Заполярья. Было много встреч с интересными людьми, в частности, с мурманской поэтессой Раисой Мусс. Сколько радости принесла мне эта встреча! 20 лет назад я принесла ей в газету «Полярная правда», где она работает и по сей день, свои стихи.

Приятно было узнать, что дочь Раисы Александровны Кира Велигина тоже пишет стихи. Мне довелось видеть ее выступление по телевидению. А еще я узнала, что Кира подготовила моноспектакль по трагедии А. С. Пушкина «Моцарт и Сальери» и уже несколько раз ставила его в Мурманске. Я попросила ее выступить в нашем поселке.

И вот состоялась встреча кадуйских книголюбов с юной поэтессой из Мурманска. Открывая вечер, председатель районной организации книголюбов Владимир Туманов сказал: «В моей домашней библиотечке хранится сборник стихов мурманских поэтов «Я землю эту люблю», куда вошли стихи Раисы Мусс. Он был издан еще в 1967 году. И кто бы мог подумать, что этот сборник и дочь Раисы Александровны встретятся через двадцать лет на кадуйской земле».

Спектакль начинается. В зале гаснет свет. Горят только две свечи. Ведь их было двое: Моцарт и Сальери. Звучат волшебные и мудрые строки. Мы ведь размышляли над словами поэта о том, что «гений и злодейство — две вещи несовместимые». Когда все закончилось, в зале не раздалось ни звука. Тишина, зрители в оцепенении. Они молчат, пораженные необычностью увиденного. Потом зал оживляется. Всем хочется продлить прекрасные минуты, вечер продолжается. Начинается разговор о литературе, о жизни.

В. ПАНТЮШИНА.

КРИМИНАЛЬНАЯ ХРОНИКА

КРАЖИ НА ПОТОКЕ?

В один день, 13 ноября, в Череповце произошли две крупные квартирные кражи. Воры из каждой квартиры унесли вещей примерно на 15 тысяч рублей. Время совершения этих преступлений примерно совпадает, в обоих случаях хозяева отсутствовали с утра до обеденного перерыва.

НА АВТОБУСНОЙ ОСТАНОВКЕ

в Вытегре произошла драка. Трое молодых людей (одному двадцать лет, двоим — по восемнадцать) выясняли отношения с помощью кулаков. Один из них (приехавший в отпуск солдат) умер в больнице.

БЕРЕГИТЕ ШАПКИ!

Наступили холода, и снова, как каждый год, появились в милицейских сводках сообщения о грабежах шапок. Вечером 15 ноября в Череповце неустановленный пока преступник сорвал с головы прохожего шапку из меха хорька. А в Вологде двумя днями раньше (тоже вечером) кто-то польстился на спортивную шапочку. Сорвал — и был таков.

Может, в преддверии зимы и растущей, как постоянно нас пугают, социальной напряженности есть смысл подумать, чтобы шапки на завязочках носить? Пусть и не так красиво, зато надежнее: сорвать не так-то просто...

И ОПЯТЬ В ДЕТСКИЙ САД забрались воры: за время минувших выходных из детсада № 3 Вологды украли два ковра.

ЗОНА ПОВЫШЕННОЙ ОПАСНОСТИ

В «Криминальной хронике» уже говорилось о том, что винные магазины в наше время становятся зоной повышенной опасности. То ограбят здесь, то жулики обманут, то побьют кого... В поселке Новокемский Вашкинского района неизвестный преступник отобрал у вышедшей из местного магазина пенсионерки четыре бутылки водки и банку красного вина.

Зам. главного редактора Юрий ЖИГАЙЛОВ.

Газета не выходит по воскресеньям и понедельникам.

Красный Север

160001, г. Вологда, ул. Челюскинцев, 3.

НАШ РАСЧЕТНЫЙ СЧЕТ 609028 в коммерческом банке «Вологдабанк» МФО 108065.

Справки по редакции «КС» — 2-02-72.

Редакция не всегда разделяет взгляды своих авторов.
Ответственность за достоверность фактов, изложенных в материалах «КС», несут авторы.
Письма и рукописи не рецензируются и не возвращаются.

Зам. редактора — 2-31-35, 2-32-51.
Секретариат — 2-53-31.
Социально-политическая редакция — 2-53-41, 2-03-37, 5-22-94, 5-22-65.

Телефоны редакции

Редакция экономики — 2-55-30, 2-04-85, 2-10-62, 2-53-93.
Редакция новостей — 2-55-70, 2-55-23, 2-34-42, 5-22-47, 2-01-72, 2-00-32.
Рекламно-коммерческая редакция — 5-22-25, 2-04-61.

Ведущий редактор номера — Юрий РАТНИКОВ.
Дежурный редактор — Борис ЛАПИН.

ОБЛАСТНАЯ ТИПОГРАФИЯ

160001, г. Вологда, ул. Челюскинцев, 3.
Печать высокая. Объем 2 п. л.
Индекс 51080. Тир. 80000. Зак. 5683.
Цена номера по подписке — 6 коп.
в розницу — 20 коп.