Вологодская областная библиотека им. И. В. Сталина

СССР ЗНАК ПОЧЕТА

Красный Север

Основана в мае 1917 года

Общественно-политическая газета

● УЧРЕДИТЕЛИ: ВОЛОГОДСКИЙ ОБКОМ КОМПАРТИИ РСФСР И ТРУДОВОЙ КОЛЛЕКТИВ РЕДАКЦИИ ● СРЕДА, 17 ИЮЛЯ 1991 ГОДА ● № 141 (22204) ● Цена номера 10 коп.

Лето в деревне

ЗА БЛАГОПОЛУЧНОЙ ЦИФРОЙ

Судя по средним показателям, хозяйства Кирилловского района набирают темпы заготовки кормов. План закладки силоса выполнен более чем на тридцать процентов. В совхозе «Никольтоварский» сделано больше того. Растут на лугах стога, оприходованы первые четыре тонны сена.

Местных механизаторов радует хороший урожай трав. Тем не менее уже сейчас они нацелены на то, чтобы взять второй укос. Убранные площади подкармливаются туками. Конечно, сдерживает процесс заготовки высокая влажность кормов. Чтобы избежать брака, сено неоднократно ворошат. С наступлением устойчивой солнечной погоды здесь пустят в дело рулонные прессы. Планируется также заготовка сена рулонным способом.

Наиболее сложные задачи предстоит решить кормозаготовительным звеньям колхоза «Коминтерн», на фермах которого больше тысячи коров. Здесь намечено запасти за зиму десять тысяч тонн силоса, три тысячи тонн сенажа, столько же сена. Руководство звеньями поручено бывалым механизаторам А. Ю. Марову и В. А. Худякову. А они животноводов не подводили.

Во первым здесь приступило к созданию запаса кормов звено, обслуживающее агрегат АВМ-0,65. Оно уже сдало на склады 130 тонн витаминной муки. «А всего приготовим четыреста тонн», — обещают механизаторы.

В посевное время научились заготовлять корма и в соседнем совхозе «Труженик». В прошлом году хозяйство не только обеспечило своим своя фермы, но и продало 200 тонн грубых кормов на сторону. Еще сто тонн было оставлено в хозяйстве в качестве страхового (переходящего) фонда.

А вот нынче работы на лугах идут не бойко. Появилась техника, машинный парк обновляется медленно. К тому же поля каменистые, поломки техники не в диво. А наломался комбайн или тракторная тележка — вся надежда на местных умельцев: вабить запчасти в «Агропомбаж» трудно.

Еще сложнее обстановка в совхозе «Воробьевский»: здешних земледельцев мучает бездорожье. Местное население, сельские руководители в течение многих лет стучатся в высокие инстанции, начиная с райисполкома, с просьбой помочь в капитальном ремонте проселков. Они дали такой наказ своему депутату в райсовете, директору Кирилловского РТИ Л. В. Нетухову. Тот, в свою очередь, обратился к строителям дорог и, казалось, что местное ДРСУ включит совхозные проселки в свою программу? работ уже в 1991 году. Сегодня обнаружилось: сроки нереальны.

Есть парадокс и в том, что в последние годы в село поступает техника повышенной грузоподъемности, выбирать не приходится. В то же время существующие деревянные мосты под эту нагрузку не рассчитаны. Механизаторы едут на них с риском для себя. Выход — недогружать тележку зеленой массой. Тогда растягивается во время процесс закладки траншеи, что приводит к снижению качества силоса.

Вот и получается, что за благополучными цифрами работы района в целом стоит активная работа одной части хозяйств и отставание другой. Отсюда и выход продукции. Если совхоз «Никольтоварский» справляется с государственным планом-заказом, то совхоз «Воробьевский» отстает. Не тот настрой.

Впрочем, на рабочий настрой оказывает влияние и общее финансовое положение в селе.

— Далеко не все хозяйства имеют возможность приобрести сегодня кормосбрасывающую технику — настоящее лакомство для закладчиков на хранение в склад. Там, где этим требованиям пренебрегают, пожары неизбежны.

В Грязовецком районе специалисты совхоза «Восточный» и колхоза «Заря» упростили технологию заготовки сенной резки, не нарушающую сохранность продукта.

17 июня в пос. Вохтоге огнем было уничтожено две тонны сенажа-травяной муки, а 9 июля в дер. Каменник колхоза «Заря» — несколько тракторных телег сена.

При хранении кормов, склонных к самовозгоранию, необходим контроль за температурно-влажностным режимом. Но в большинстве хозяйств такого контроля нет. Не применяются серийно выпускаемые приборы контроля нагревания продукта перед закладкой на хранение в склад. Так, где этим требованием пренебрегают, пожары неизбежны.

В Грязовецком районе специалисты совхоза «Восточный» и колхоза «Заря» упростили технологию заготовки сенной резки, не нарушающую сохранность продукта.

На всех объектах, связанных с производством и хранением кормов, обязательно нужно иметь огнетушители, ящики с песком, емкости с водой, пожарный инвентарь, мотопомпы и другие механизированные средства тушения.

В. ШИЛОВ,
главный специалист противопожарной и аварийно-спасательной службы УВД облисполкома.

Торжественное заседание Съезда народных депутатов РСФСР, посвященное вступлению в должность первого Президента России.

Первые поздравления Президента СССР первому Президенту России.

Фото Д. ДОНСКОГО, С. ГУНЕЕВА. ИАН.

ПЕРВЫЕ ШАГИ

Полгода назад президиум Вытегорского районного Совета народных депутатов для установления связей между предприятиями и хозяйствами —производителями продукции счел необходимым создать у себя в районе многоотраслевой коммерческий центр — первый в области (затем такие центры появились в Тотьме, Шексне, Кичменгском Городке...). Начать пришлось буквально с нуля: учредитель — районный Совет — не смог выделить своему детищу ни копейки, пришлось на первых порах полагаться кредитом. Возглавивший центр бывший партработник В. А. Ермаков тем не менее сумел обратиться к нужным поставщикам сырья и оборудования.

В ближайшей перспективе — заключение взаимовыгодных сделок на поставку оборудования для котельных, оснащения кирпичного производства, по заказу высокопродуктивного молочного скота в хозяйства района. Устанавливаются контакты центра и с зарубежными фирмами.

Помимо чисто посреднической деятельности, центр и сам вплотную занимается коммерцией: в самое ближайшее время в Вытегре откроется фирменный магазин, через который будет реализовываться продукция кооперативов, а также государственных предприятий, производимая сверх госзаказа.

Планирует центр взять под свою опеку атлетический подростковый клуб, открыть сауну.

В. ДЯТЛОВ.

НЕСВОЕВРЕМЕННЫЕ МЫСЛИ

Тревога

То, что происходит сейчас на многострадальной нашей земле, обнадеживает немногих. Зато многих приводит в отчаяние и ставит в тупик: да что же такое творится! Почему даже в худшие для страны времена, даже в страшные сорокаумные годы не разгула вседозволенности и цинизма, такого оголтелого стремления вырвать друг у друга кусок изо рта!

Эта тревога, словно в зеркале, отражается в читательской почте, причем даже в стихотворной. О чем раньше писали наши читатели в своих стихах, направляемых в газету! Как правило, о любви. Сегодня уже и в неумелых стихотворных строчках пробивается мучение и тоска по спокойной и обеспеченной жизни.

Вот что пишет, скажем, А. Николаев из поселка Кружино:

Взгляните, взглянте,
Взгляните вы в самую суть!
В законе гуляет грабитель,
Закроется скоро ему путь!
В ад с ним выпевает свои частушки заведующий Кадуйского района, тыне студентка Молочного института В. Неробова:

Стали грабить нас безбожно,
Грабят ночью, грабят днем.
Жить спокойно невозможно. —
Все с тревогою живем.

Недовольство жизнью, злые и часто справедливые слова в адрес власть предержащих вылиливаются в стихи и рассказы отнюдь не от испорченности русской души, как любят предсказывать на страницах газет некоторые «радетели» нашего народа. Наоборот, в читательской почте постоянно сквозит недоумение: как смогли довести до такой жизни многотерпеливый, добрый, трудолюбивый народ?

Жительница Вологды Нина Александровна Егорова прислала в редакцию большое письмо-воспоминание об одном из своих комсомольских поручений, которое выпало ей в апреле-мае 1942 года. В то годы она работала в областном пищепромсоюзе и только что вернулась с колхозотовок, как она пишет, «не расшатавшимся зубами и поротнакшими ребрами». И сразу же ей было предложено ехать в Кинчменгский Городок на розыски 15 бочек крахмала-сырца, отгруженных артелью «Северный пищевик», но в Вологду так и не поступивших. Не успев оправиться от цинги, она безропотно согласилась.

После долгого ожидания, на попрыгавшей попутрике, в кузове, отправилась Нина Александровна в нелегкий путь. Добраться на машине удалось только до Воробьева, где сломалась коробка скоростей. «Два дня все мы вместе с шофером, засучив по локоть рукава, сидели за столом, промывали и шлифовали коробку скоростей,— пишет автор. И добились, сделали, смогли добраться до Бирякова, где машина отказала окончательно. Пришлось идти пешком до ближайшей пристани. По разлившимся ручьям и ручьям, прыгая с льдин на льдину, с одной корочкой хлеба, завязанной в носовой платок, шла наша героиня двадцать пять километров, но и в мыслях у нее не было отказаться от командировки.

На пароходе до Великого Устюга, затем на буксире до Кинменгского Городка, несколько суток не бравшая крошки в рот, Нина Александровна же сумела выяснить, что бочки с крахмалом для раненых по ошибке попали в Архангельск. И новые мытарства, новое путешествие в далекий северный город, пока не были найдены и отправлены по назначению злополучные бочки.

«Вспоминая сейчас это прошлое и сравнивая его с настоящим, — пишет Н. А. Егорова, — невольно делаю вывод: нравственно народ оскуден. Разве сейчас уцелел бы этот бескорыстный крахмал! Его похитили бы в мгновение ока. Сейчас за его хранение с меня содрали бы три шкуры, а то и вовсе расстреляли по тарифу. Так за что же бьют нас сейчас по щекам, плюют в лицо и обливают грязью? Разве не расцвели теперь мазурики, буяны, подлецы, взяточничество, воровство и хулиганство! Не этим ли обязаны все наши беды!

Может быть, Нина Александровна во многом правда. Но вряд ли можно согласиться с ней, что весь народ «нравственно оскуден». Да, какая-то его часть давно растрощалась с элементарными нормами нравственности и морали. Это та накипь, та пена, которая всегда всплывает наверх в годы больших политических потрясений. И будет надеяться, что со временем она исчезнет бесследно, а именно тогда, когда начнут по-настоящему вместе работать законы.

Пока что, думается, подавляющая часть трудового народа может сказать о себе словами другой нашей читательницы М. С. Давыдовой из Молочного, приславшей свои стихи в редакцию:

Я русская душою,
Я русская умом,
Я русская поступкою,
Я русская житьем.

Правда, житье наше русское сегодня на пределе нищеты и бесправия. Но спасти нас сможем только мы сами. Для этого нужно единство, нужно умение сплотиться и противопоставить силу народа разветвленным силам всевозможных мафий, будто паучьей сетью опутывающих страну. И хочется верить, что душа русская и силы народа еще живы, что в конечном счете победят и помогут нашей многострадальной Родине выбраться из трясины.

А тревога остается...

В. ДМИТРИЕВ

Всех касается

СЕНО В ОГНЕ

Солнцем потом даются сенлинку корма. Но порой маленькая неосторожность, и сено — в распыл, труд — насмарку.

В прошлом году, в период заготовки кормов, в области произошло 17 пожаров, материальный ущерб — 204 тысячи рублей. Огнем были уничтожены посевы сенокоранилищ и две тысячи тонн сена, склад и 150 тонн сенной резки, агрегат АВМ и 30 тонн витаминно-тра в п и о й муки. Причины пожаров: неосторожность в обращении с огнем взрослых и детей — делать случаи, сварочные работы — трп, нарушение технологии — два, самовозгорание и грозовой разряд — три случаи.

За шесть месяцев нынешнего года в одиннадцати районах области зарегистрированы пожары, уничтожившие 130 тонн кормов.

17 марта вспыхнул пожар в складе активного вентилирования сена колхоза «Родина» Вологодского района. Огнем уничтожено 80 рулонов прессованного сена, частично повреждено здание склада. Ущерб составил около шести тысяч рублей. Причина — детская шалость.

Технология огненной сушки на агрегатах АВМ предсматривает обязательное охлаждение продукта перед закладкой на хранение в склад. Так, где этим требованием пренебрегают, пожары неизбежны.

В Грязовецком районе специалисты совхоза «Восточный» и колхоза «Заря» упростили технологию заготовки сенной резки, не нарушающую сохранность продукта.

На всех объектах, связанных с производством и хранением кормов, обязательно нужно иметь огнетушители, ящики с песком, емкости с водой, пожарный инвентарь, мотопомпы и другие механизированные средства тушения.

В. ШИЛОВ,
главный специалист противопожарной и аварийно-спасательной службы УВД облисполкома.

● Пресс-служба «Факт»

НО ПРИ ЧЕМ ДЕТИ?

Челябинская «Демократическая Россия», развивая успех, достигнутый на выборах Президента России (87 процентов проживающих у урнам избирателей проголосовало за Ельцина), перешла в наступление. Объект выбран достойный — первый секретарь Челябинского горкома КПСС Владимир Стручков, народный депутат РСФСР. Его и решено лишить депутатского звания. Для этого на территории Ленинского района Челябинска, где избирался Стручков, выставлены пикеты, записывающие желающих поставить подписи. Из собрания, созванного для отзыву народного избранника.

Политическая борьба, отмечает «Комсомольская правда», к сожалению, отзывается и последствиями неприятными в чисто человеческом плане — с нервным потрясением слегла мать Стручкова, получила побои в школе его сын.

По словам члена координационного совета челябинской «Демократической России» Николая Калинина, демократы сожалеют о случившемся.

В «черных» списках отзываемых челябинской «Демократической России» депутатов следующим числится заместитель Председателя Верховного Совета РСФСР Борис Исаев.

С МИНОИСКАТЕЛЕМ

На проезжей части центральных улиц Ярославля появились специалисты, вооруженные мнноискателями.

Месяц назад водители проплейбусного парка объявили забастовку. Одна из причин — плохое состояние дорог. Забастовка—дело нешуточное. Горсовет очень быстро изыскал средства на ремонт улиц, а дорожники так же быстро заместили выбоины. Но в спешке все забыли о решетках ливневой канализации, расположенных по обочинам. И теперь, чтобы избежать затопления улиц первым же сильным дождем, специалисты с минноискателями ищут эти решетки под асфальтом.

АЛМАЗНАЯ «УТКА»

Недавно Российская телевизионная программа «Вести» сообщила: под Холмогорами в Архангельской области обнаружены несметные залежи алмазов. На следующий день корреспондент из областной газеты «Правда Севера» укорили директора объединения «Архангельскгеологии» Ю. Рассохина, что утаил от них сенсационную новость.

— Да я и сам только с экрана телевизора об этом узнал, — сказал геолог и заверил корреспондентов: —Найдем — обязательно сообщим.

СТУДЕНЧЕСКИЕ «СВАДЬБЫ»

Как сообщает информационное агентство «Урал-Аксцент», из подаваний с начала года в Тюменский дом бракосочетаний 3438 заявлений «спорщиков в жизни» меньше трети. Причина скорее всего не в легкомысленности, а в предприимчивости молодых людей, ведь справка из загса дает возможность посещать спецмагазин. Таким путем фиктивные молодожены купили 60 тысяч бутылок водки и 15 тысяч шампанского, 7,5 тысяч коробок шоколадных конфет и столько же килограммов колбасы. Причем чаще других промышляют таким образом студенты индустриального института, используя его стратегическое расположение — рядом с залоном для новобрачных.

(По страницам печати).

Спорная ситуация

ЧЕРНЫЙ ДЕНЬ ДЛЯ ТОРГОВЛИ ИЛИ ДЛЯ ПОКУПАТЕЛЯ?

Понимаю, какой огонь вызываю на себя. Скажут: уж лучше бы молчала, торгашка! Зачнут как ругательство, ведь презренней профессии, чем наша, наверное, сегодня нет.

Да, я торгую, заведую магазином № 13, что в микрорайоне «Тепличный». Не мне судить о результатах своей работы, но по нынешним временам, считаю, наш магазин не из худших. Полки, конечно, не ломятся, но товар есть, стараемся организовать и торговый процесс. Слышала, какие баталии развернулись в других продмагах при продаже сахара, у нас же она прошла тихо и спокойно. На протяжении нескольких лет у нас нет недостач, серьезных претензий со стороны госторгинспекции.

И вот сколько Касьян посмотрел: начали критиковать в прессе. Выходит, работать стали хуже! Я бы не сказала. Коллектив, который прежде устраивал покупателей, все тот же, текучести кадров нет. Просто покупатель стал другой: недобрый, нервный. Дело чрезмерно доходит до рукоприкладства: ящиком в нас уже кидали, счетами попадало тоже.

Конфликты вспыхивают бурнатные из-за ничего: кому-то пряду выбрали слишком маленькую, кому-то рыбину не ту подсунули...

1 июля, например, нам завезли 1 мешок сахарного песку. Ажиотаж, ругань, крики, мат. Кто-то из покупателей вспомнил, что в прошлом году Горисполком запретил отоваривать иностранные талоны на табачные изделия: мол, сегодня весь прошедший месяц будем в достаточном количестве. И вот, пожалуйста, 1 июля завезли желанную для многих курильщиков «Астру». Сколько ругательств, оскорблений наслушались мы!

Конечно, нельзя отрицать, бывают срывы и по нашей вине: невнимательность, грубость, хамство со стороны продавцов. Каждую жалобу, конфликтную ситуацию обсуждаем на собраниях, всякий раз убеждаю девчат: ради Бога, молчите, будьте терпимее. Всем нам сегодня очень нелегко.

Но последняя публикация в «Красном Севере» от 5 июля «Ошибаются и предлагают взбудоражила весь коллектив, уж очень издевательский тон письма. Если продавцы добрые и на прилавках почти есть, значит, жди подвоха, — утверждает читательница Валентина С. Она убеждена, что «в увеличение подсунули недоброкачественные ромашечки и яйца».

Ромашечки — товар сейчас ходовой. Они поступили с мясокомбината с удостоверением качества и были немедленно пущены в продажу. Оказались соленые! Разве в этом вина торговли! Яйца с просроченным сроком реализации! Да не может такого быть! Товар «бестолковый», нет смысла его держать.

Если читательница так уверена в своей правоте, почему не принесла несъедобные продукты обратно, неособщила об этом в магазин? И потом, поступили бы другие тревожные сигналы, будь продукты испорченными.

Поэтому письмо в редакцию считаю оговором, тем более что под ним не указано ни полного имени, ни адреса автора.

Поймите, не себя я оправдываю, защищаю честь коллектива. Работники мои растроены не на шутку. Жалуются: «Идем по микрорайону, а нанесся, в все на тебе показывают пальцем...».

Да и на самом деле: покупатели смотрят косо, чуть что — говорят: «Мало про вас еще пишут...».

Т. ДУРОВА,
директор магазина № 13.
г. Вологда.

От РЕДАКЦИИ: Итак, мнение представителей двух сторон прилавка. Каждая убеждена в своей правоте.

Не вдаваясь в подробности, скажем сразу — неправа читательница. В том, что не назвала своей фамилии, адреса. Ее, впрочем, можно понять. Наверное, Валентина С.—жительница «Тепличного» микрорайона, постоянный посетитель магазина и опасается мести «торгашей». Напрасно. По просьбе читателей редакция сохраняет анонимность публикации.

А обиду Валентины мы прекрасно понимаем и разделяем. Кому из нас не случалось с досадой выбрасывать только что купленный товар в мусорное ведро! А роптательский-то, между прочим, теперь не дешевые — 60 копеек за штуку...

Но досадовать тоже можно по-разному. Можно заочно, у мусорного ведра, отвесить в адрес торговли «пару ласковых», а можно деятельно, постараться схватить браконьера за руку, например, позвонив в госторгинспекцию, орган гос. гостандарта, «Клуб потребителей», наконец, телефоны которых мы уже неоднократно сообщали в нашей газете. Верны были бы приняты незамедлительно, и многие из нас Валентина С. помогла бы сберечь нервы и желудки.

Но все же будем считать ее деятельным, неравнодушным человеком: молодец, не захотела мириться с нарушениями своих потребительских прав, сигнализировала в редакцию. Так ведь пока написала, отправила письмо, пока оно дошло, готовилось к публикации — поезд, как говорится, ушел... Ромашечки были проданы.

Правы ли представители торговли?

Полона руку на сердце, следует признать: входной контроль со стороны магазинов недостаточно надежен. Ой, как недостаточно... Разве не идут порой торговцы на подвоз у поставщиков? Из соображений, как бы в следующий раз не отказали в продукции.

Не по-человечески обида Т. В. Дуровой, директора магазина, тоже понятна. Чувствуя вину за собой, краснеется, не отважилась бы на столь смелую защиту. Кстати, Татьяну Валентиновну в торге характеризуют как большую труженицу, расторопного снабженца. И вот благодарность: «...стыдно смотреть людям в глаза», — пишет она. Тем более стыдно, если эти люди — соседи, знакомые. Большая часть членов коллектива живет в том же «Тепличном», и не хочется в их глазах выглядеть лаптугами и бракоделками.

Что посоветовать Татьяне Валентиновне? «Раскрепоститься!». То есть поубежать «кирпичей» в прилавках-крепостях, воздвигнутых, может быть, неосознанно после критики, обратиться на страницы местной прессы. Не озлобляться, а постараться вернуть и сохранить контакт с покупателем. Самое хорошее средство для этого: покупательская конференция, где можно доверительно, по душам поговорить с жителями микрорайона, учесть их замечания и просьбы.

Знаю, что сейчас директор магазина ломает голову над тем, как рациональнее организовать торговый процесс при другой системе работы, сменившей самообслуживание. Вот покупатели бы и подсказали...

Т. ШАЛУМИНА,
наш корр.

Подписание номера по графику в 21.30. Номер подписан в 21.15.

УТЕРЬЫ

ГАЗОНОСНОЙ ВОЗРОЖДАЕТСЯ ПРЕЖДЕ ХИЛОЕ ХОЗЯЙСТВО

ВОКРУГ села Погореловo шире необъятная, места красоты редкой. На взгорьях в зелени деревушки, поля большие, просторные. И вширь — тотемская Украина! Проливетьи бы при этой благодати совхозу «Погореловский», но хозяйство год от года катилось вниз и разазу, хаосу, анархии. Директора менялись, как перчатки, почти ежегодно, в толку никакого. Бездельному и трудящему-пропойце только это и надо: чем хуже,—тем лучше.

По территории хозяйства проходит нитка газопровода и нефтепровода. Неподалеке от Погорелова находится поселок Юбилейный линейно-производственного управления газового концерна магистральных газопроводов «Севергазпром». В поселке мощная компрессорная станция — целый завод. В Юбилейном в теплицах даже розы, не говоря об огоцах, в Погорелове — голь перекатная, избы кривые, тоска зеленая. Вот и перебегали сельские мужики к газовикам, где и жилье финское, и магазины богатые, и заработок немалый.

И вот в 1989 году, видя бедственное положение совхоза «Погореловский», объединение «Севергазпром» решило взять хозяйство под свое широкое и богатое крыло, т. е. сделать своим аграрным цехом. Но осуществить эту идею было нелегко.

Погореловцы собрали большой сельский сход и решили: переходим к газовикам, только в этом спасение. Москва поддержала идею особым документом. В отместку районные власти решили наказать погореловцев зловещим молчанием в сводках, в прессе, на собраниях и активах. Нет больше такого совхоза — и все тут. А погореловцы шакали, семьи (одной только пашни 3 тысячи гектаров), копли коров, строили. И, конечно же, серьезно взялись за дисциплину, основательно расшатанную. Было наказано... 200 человек, каждый второй работник. С пьяницами безжалостно распрощались к великой радости женской части коллектива. Бездельникам и лодырям жить при твердой руке руководства подсобным хозяйством стало очень неуютно.

Были заменены нерадивые работники и в животноводстве, ведь и среди доярок бывают, к стыду нашему, запойные люди. Появилась возможность иметь подменных доярок. А это значит, что появились гарантированные выходные дни у животноводов. Начался приток кадров в животноводство, куда раньше люди просто-напросто не шли.

С выходом «Погореловского» из системы районного аграрного ведомства началась блокада хозяйства: стало трудно достать технику, запчасти, минеральные удобрения. Но эта блокада была прорвана. Концерн «Севергазпром» (организация богатая!) стал выходить на прямые договоры с заводами для приобретения необходимой техники, строительных материалов. Конечно, это все обходится дороже, но благополучие своего аграрного цеха тоже чего-то стоит.

И вот мы беседуем с директором подсобного хозяйства газовиков Николаем Витальевичем Федотовским. Он же заместитель начальника линейно - производственного управления магистральных газопроводов Юбилейный по сельскому хозяйству. Николай Витальевич молод, выпускник Молочного института, к тому же человек местный, коммуникабельный и веселый. И много размышляющий о судьбах вологодской деревни.

— Разве не анекдот на нашей действительности? Государственная власть завалила всяческими благами тех, кто выкачивает недра страны и гонит сырье за рубежи, а селянин — корнилец и поилец страны — от этого ничего не имеет, — начал разговор Федотовский. — Вот уже десятый год мы с Погореловским под страшным давлением, миллиардами кубометров гонится газ по трубам, а в сельских домах все то же допровое отопление, примитивная, дедовская социальная инфраструктура. Вот почему мы с радостью пошли в систему «Севергазпрома», который вдохнул веру в лучшую жизнь, в настоящее возрождение нашей большой округи. Второй анекдот, когда вся наша продукция уходила в строгое выполнение госзаказа, а рабочий совхоза не мог купить для себя ни грамма молока и мяса. Парадокс не придумать такое, чтобы производитель, производивший и мясо, и молоко, ничего не имел. Теперь мы стали хозяевами своего продукта, хозяевами свободного труда.

Николай Витальевич Федотовский рассказал нам, что манна небесная на них не сыплется, газовики тоже всыпаться трудности в средствах, но «Севергазпром» находит их для становления своего подсобного хозяйства, понимая, что газовиков кормить надо. Начальник ЛПУ Юбилейный А. Ф. Заец кровно заинтересован в судьбе своего аграрного цеха. В замыслах Анатолия Федоровича красивое благоустройство деревень, строительство в них индивидуального жилья с последующей газификацией, водоснабжением, электроосвещением. В промышленной сфере — переработка всей животноводческой продукции на месте.

ПРОШЕЛ год. Что изменилось в бывшем совхозе «Погореловский»? Составлена программа социального развития —строительства жилья, соцкультбыта, животноводческих помещений. Переведена на газ котельная в Погорелове, отпала необходимость завозить для нее топливо со стороны, теплее стало в домах, производственных объектах. В Погорелове же построена новая мощная котельная на перспективу развития жилого фонда. Уже под крышей 18-квартирный дом, идут отделочные работы, в октябре дом получат новоселы — в основном животноводы и механизаторы. Возводится амбулатория в кирпичном исполнении, ибо старый медпункт обветшал до опасных пределов. На центральной усадьбе строятся 10 одноквартирных коттеджей. Получена проектно-сметная документация на газификацию деревень Фоминское и Погорелово. Начато строительство пяти одноквартирных домов в деревне Манилоницы. В перспективе их будет 15. Составлен проект для возведения 15 домов-коттеджей для деревни Якунихи.

Подсобное хозяйство ведет строительство внутрихозяйственных дорог. В этом году будет знасфальтировано пять километров дорожного полотна. За один только год значительно улучшилась и материально-техническая база хозяйства. С созданием единых служб с газовиками — энергетической, строительной, тепло- и водоснабжения — стали оперативнее решаться многие производственные вопросы. Произведен капитальный ремонт механических мастерских, полностью заменена система водоснабжения, засафальтирована территория автогородка, строится теплая стоянка для энергонасыщенных тракторов.

После капитального ремонта приобрелись ферма Быково. А раз улучшились условия труда — помыслились и надои, выросла и оплата труда доярок, которая составляет сейчас в среднем по хозяйству 600—700 рублей в месяц. Кстати, на всех фермах хозяйства проведен ремонт, заменено электрооборудование, что бывшему совхозу было не под силу.

— Так раньше среду не живали, — говорили нам доярки на фермах. — Спасибо Заецу, спасибо Федотовскому, да и всем газовикам из Юбилейного.

— Веселее сейчас пошла наша жизнь, — сказала нам молодой техник автопарка Ирина Josefa.

— Куда идет мясо-молочная продукция подсобного хозяйства? — спрашиваем Федотовского.

— Почти всю продукцию сдаем в кооператив АЛО «Тотемский», так как своей переработки пока нет. Но уже смонтирован цех по выпуску сыра, цехом занимается заводом «Атоммаш» по лучшим мировым образцам, — отвечал Николай Витальевич. — Часть продукции сдаем Вологодскому орсу «Севергазпрома» для обеспечения работников других компрессорных станций. Не забываем и себя. Теперь члены подсобного хозяйства могут купить молоко, мясо, овощи. Парод пить очень доводил переменьи, миграция населения доходит до нуля.

Николай Витальевич Федотовский рассказал, что в замыслах начальника ЛПУ Юбилейный А. Ф. Заеца организация углубленной переработки молока и мяса. Уже решается вопрос о покупке по поревасхцу фирм о поставке модуля по переработке мяса. Здесь можно будет изготовлять копченую и вареную колбасу, копчености. В перспективе строительство маслозавода с блоком по выпуску сгущенного молока.

ЕСТЕСТВЕННО, что такие перемены в Погореловe не могли произойти по-пушному волшебству. Изменение людей к труду (за добро платят добром) позволило повысить производительность и качество работы. Налицо усиление у животноводов. Надои перевалили трехтысячный рубеж. В Якунихе продуктивность коров увеличилась за год на 722 килограмма, в Быкове — на 671, Петрилове — на 468, Погорелове — на 464 килограмма. Резко возросли объемы валового производства молока. А это — деньги, которые сейчас нужны во всех сферах хозяйства.

В Погореловe немало арендаторов. Среди них широко известен Сергей Иванович Лазарев, в прошлом году он один произвел продукции на 37 тысяч рублей. Цифра отличная! Около двух лет назад он отремонтировал старый двор и взял на откорм бычков. Брал их весом по 150 килограммов, а сдавал по 350 и выше. В умелых руках Лазарева любая работа спорится: сам заготовляет корма, сам кормит животных. «Не нотрудишься — ничего не получишь», — считает он. В прошлом году среднесмесячная зарплата Сергея Ивановича составила 1000 рублей. Весь его транспорт—лошадь, которая ему служит верой и правдой. Нет ничего выгоднее держать это умное животное в крестьянском подворье.

Стали арендаторами и петерю погореловцев во главе с Виктором Селивановым, ранее работавшим инженером компрессорной станции в Юбилейном. Собрал он себе ребят под стать — молодых и надежных. Виктор Фролов работал в Кадниковe преподавателем физкультуры. Анатолий Селиванов — в Ленинграде на Балтийском заводе, Василий Аксенов приехал из Калининградской области. Иван Фетеевич Фролов—самый старший по возрасту в коллективе, который арендовал телятник в Петрилове.

А. Ф. Заец всячески поддерживает арендаторов, помогает им. «За арендаторами большое будущее, — говорит Анатолий Федорович. — Есть в дальнейшем стоит подумать о передаче всего подсобного хозяйства в аренду. И это сегодня уже не фантазия. Бы оправдало».

Говорили мы с Федотовским и о проблемах, встающих перед подсобным хозяйством газовиков.

— Самая больная проблема — нехватка квалифицированных кадров, — сказал Николай Витальевич. — Смотришь, цех по изготовлению сыра, но нет сыродела. Если кто отзывается на нашу нужду, — рады будем, уважайте, не обидим ни в чем. Нам нужны механизаторы, животноводы, специал сельскохозяйственного профиля и ферм, строители. Дел всем хватит. Впереди газификация деревень — тоже потребуются специалисты по обслуживанию газового хозяйства, электрики, прибористы. Молодости просим!

Первый опыт смычки сельхозпредприятия с государственным промышленным концерном уже говорит сам за себя: дело доброе, перспективное. У газовской трубы «отпаяются», оживают экономика едрыть было захиревшего совхоза «Погореловский». А если этому примеру последуют металлурги, лесозаготовители, машиностроители? Тогда не надо будет менять лес на мурманскую треску, а металл — на коньки и ноженки. Бартеру — этому первобытному способу обмена — придет конец, если возродятся вологодские села, если протянут руку дружбы все промышленные предприятия области. Без этого ждать возрождения деревни — пустая трата времени. Крестьянину уже надоели всяческие «подвиги» в течение последних десятилетий. От этих новаций многие колхозы и совхозы уже вымелели в трубу...

Михаил НОВОСЕЛОВ,
сотрудник газеты «Ленинское знамя».
Александр СУШИНОВ,
спецкор «Красного Севера».
Вологда — Тотьма.

● Эхо

«Новое распятие Христа»

Уважаемая товарищ Бушуева!

Я неоднократно и очень внимательно прочитал вашу статью в «Красном Севере» 15 июня «Новое распятие Христа». Большое спасибо вам. Появление такой статьи — добрая есть. Вы указываете на коммунизм как следующий после христианства шаг в сторону возвышения роли человека в его земной жизни, а не после его смерти, и это очень важно.

Статья ваша — сокрушительный удар по тем, кто коммунизм рассматривает как инф и предает его анафеме. Среди них есть и лжекоммунисты с партбилетами, и всевозможные «перевертыши», и даже известные в стране политические деятели. Статья вселяет надежду, что коммунизм займет достойное место в жизни нашего народа, в жизни тех, кто хочет, чтобы наша Родина была по-прежнему одним из тех государств, с которого будут брать пример представители прогрессивного человечества.

Мне кажется, что ваша статья должна быть напечатана отдельной брошюрой с приличным тиражом, чтобы ее смогли приобрести и те, кто не выписывает «Красный Север».

В связи с этой статьей мне хочется высказать несколько своих мыслей. В начале эры прошлого года по Центральному радио я слышал интервью одного из деятелей церкви (фамилию, к сожалению, не помню). Он сказал: «Мы не должны допустить построения в нашей стране общества «изобилия, «бо после этого наступит разложение общества и человека...».

В нашем понятии общество изобилия соответствует коммунизм. Выходит, что, несмотря на то, что коммунизм считает инф-фом, церковь его признает, но к построению его не стремится.

В настоящее время в нашей стране дали зеленую улицу деятельности церкви. Возможно, это и правильно, если при этом имелось в виду, что церковь возьмет на себя большую часть духовного воспитания молодежи. Но оправдает ли церковь наши надежды! И хотелось бы через газету прочесть высказывания деятелей церкви о современном состоянии нашего общества, их прогноз на будущее его развития.

В. ОРЛОВ.
г. Вологда.

ТАРНОГСКИЕ КАРТИНКИ

Лечу в Тарногу. По отзывам много едвиных, нашу Швейцарию — живописную, богатую, очень красивую. Приемлемся, перед глазами взоры приветственно-рекламною «Добро пожаловать!», горы полуразделанной древесины.

Что бы значил этот странный знак? Какую загадку загадали путнику межхозяйственные организации, свалившие дрова по дороге на аэропорта в Тарногу?

Скоро грянут холода? Или сгорим, но порядка в поселке не допустим?

— Жаль, в семье не без урода,—горестно вздохнула моя новая знакомая, тарногжанка Наталия Сергеевна, — жаль, что начали у нас потихоньку все загаживать.

Хожу по Тарноге, глаз радуют новые дома, многие из которых исчезли полуразделанные затейливой резьбой. Но где-то поблизости от новостройки, дома или амбара — куча неубранного мусора, забытая навечно грязь.

«А вообще-то люди у нас опрятные, любят порядок и чистоту, — старается произвести благоприятное впечатление моя новая знакомая.

Не сомневаюсь, это так. Вот если бы время от времени тарногжане пробовали вглядеться на свои дивные места глазами внешних прибывших, может быть, мусор и дровa, и отходы они научились бы если не перерабатывать, как в настоящей Швейцарии, то хотя бы искусно прятать.

Я тогда красота Тарноги открылась бы не только мне, приезжей, но и им, к ней притерпевшимся и привыкшим.

Н. КОНСТАНТИНОВА.
Фото Е. СОКОЛОВА.

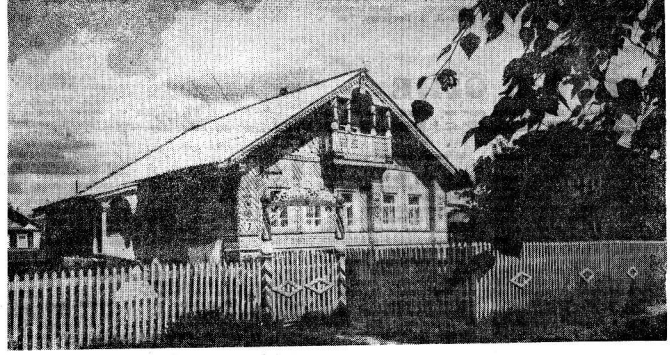

Готовьтесь, ветераны

В конце июня в облисполкоме состоялось заседание координационного совета по реализации программы «Забота». Представители трудовых коллективов ЧерМК, ВРЗ и совхоза «Тотемский» рассказали об организации работы по социальной защите пенсионеров, ветеранов и инвалидов войны и труда своих предприятий.

На многих предприятиях созданы советы ветеранов. И если раньше забота обо всех была ограничена в полненные пенсии, поздравительные открытки в праздником (если не позабудут) от бывших коллег, небогатая торгоплю по праздникам и прочие скромные знаки внимания, то теперь ситуация несколько изменилась. В условиях всеобщего падения уровня жизни, во-первых, активизировались сами ветераны. Видимо, оттого, что тенденция «оттирания» на обочину социально слабых членов общества приобрела угрожающий характер. В этой ситуации если не требовать, а скромно просить или ждать, как пенсия, каких-нибудь благ, — очень даже вероятно, что ничего не получишь.

Ну и в ответ на требованиях изменилось отношение к ветеранам со стороны руководителей предприятий. Им стали выделять материальные пособия, надбавки, продукты, товары, полученные по бартеру, и даже автомобили.

Есть, однако, еще сторона проблемы социальной поддержки пожилых людей. Богатое предприятие может дать их сотням инвалидную одежду и обувь, выделить дефицитный сахар, крупу, поселить в благоустроенной квартире. А бедное или среднеобеспеченное — соответственно. Отсюда обиды, разочарования и горькие упреки в разные инстанции.

К примеру, инициативно и по-боевому поработал совет ветеранов Череповецкого металлургического комбината. Выступил в своей газете «Голос ветерана» с открытым письмом к руководству. В нем четко изложил свои требования. В результате все бывшие работники ЧерМК стали как бы его отдельным цехом — структурным подразделением «Ветеран» с двумя штатными единицами. Принято специальное постановление «О дополнительных мерах по улучшению условий жизни ветеранов войны и труда». В текущем году участникам войны предоставлено 45 квартир, до конца года получат благоустроенное жилье 10 человек. Разработан статус «Ветеран комбината», по которому женщинам, проработавшим на предприятии 15 лет, и мужчинам, проработавшим 20 лет, производится доплата к пенсии 60 рублей. Каждому уходящему на пенсию выдается 100 рублей материальной помощи. С инвалидов войны не снимается квартплата, а с участников берется только 50 процентов платы. При орсе ЧерМК есть магазин «Ветеран», в котором ветераны и пенсионеры в 1990 году они составляли 15 тысяч и год для 108 ветеранов. Похороны одиноких и бедственных тоже организует завод. У совета ветеранов завода есть свой материальный фонд.

Неплохо заботятся о своих ветеранах и в совхозе «Тотемский». Об этом рассказали председатель бобровского совхоза Т. П. Юрманова. На территории хозяйства живут около 500 пенсионеров. В прошлом году предоставлено 6 благоустроенных квартир, планируется выделить еще 12.

После проведения ежегодного сева встречи будут пользоваться газом бесплатно. Весной им бесплатно обрабатывают земельные участки. Оказывают помощь в ремонте домов, в приобретении дров на льготных условиях. В магазине на центральной усадьбе пенсионеры наряду с работниками совхоза приобретают по сниженным ценам продукты питания по льготным талонам. Оказывают материальную помощь, проводят дни лих ветера отдыха.

— А чужим, не своим пенсионерам дают талоны? — сразу возник вопрос у председателя облисполкома В. Г. Тенитина.

— Нет, конечно, — ответила председатель профкома, — потому что это было бы не справедливо. Убытки за льготные талоны покрываются из совхозной кассы, «приезжими» совхоз не занимается.

Вот такой получился разговор на заседании координационного совета. Забота о ветеранах проявляется по мере возможности, но главная задача — помочь всем — очень трудноньолнима. В первую очередь о своих бывших работниках должны позаботиться трудовые коллективы. Не нужно торопиться увольнять пенсионеров. Никакие доплаты к пенсиям не заменят зарплаты. Если есть возможность помочь им приобрести продукты, дрова,— это надо делать повсеместно.

Впереди, однако, трудные времена. Разработчики осветит за воротами тысячи молодых и здоровых. Не позабыть бы в грядущем бурном экономическом водовороте о добрых побуждениях. Ну, а многим ветеранам, я полагаю, боевитости не занимать. Закалка у них крепкая, поэтому о борьбе за себя им не надо забывать. Тогда и общество их не забудет. Что подделаешь. Время такое.

Н. СВЕТЛОВА.

Традиционный сбор

Тридцать лет назад разъехались в разные края выпускники группы «Б» Устюженского педучилища. Но свою традицию юношеской дружбы не сдали в сундук. Каждые пять лет собираются на сбор в родном заведении. Вот и нынче встретились бывшие ученики и наставники — классный руководитель, заслуженная учительница школы РСФСР, ветеран труда М. К. Ульяновская.

Л. ВАЛДАЕВА.

Хорошо подготовился к приему ребят пионерлагерь «Дружба», что расположен в сосновом бору рядом с Верховажьем. Уважительному отдыху во многом помогли и вожатые студенты Вологодского педагогического института.

Чьи дети дороже?

Вот и осаждала почти вся первая смена — шестьдесят пять человек — директора лагеря просьбами оставить их на вторую смену. Ответ был неизменен: «Нет». Но — увы, заявок на путевки в районе профсоюзов работников АПК от хозяйств района не оказалось, не выдержат они еще один месяц летнего отдыха вероятнее всего ребята. Стоимость путевок в «Дружбу»—пятьсот—шестьсот рублей, хотя родители оплачивают лишь десять процентов. Так и оказалось, что в лагерь вторую смену приедут лишь единицы местных деревнок и мальчишек. Оставшиеся же путевки — сорок с лишним — купили для детей своих работников арендное предприятие «Объединения «23 подшипниковый завод». Такой вот неутешительный рассказ...

В. ЧИСТИКОВ.

Жизнь с пришельцы

И. Гурин

● Продолжение.
Начало в № 140.

— Брось, Андрей, перемыв умру я, — воспротивился Николай Лисенков,— такую операцию перенес...

— Тебя инопланетяне вылечат, — мимоходом бросил реплику Стерхов, — будешь жить вечно, я знаю...

Тоня, прислушиваясь к разговору взрослых, крутит ручку радиоприемника. В полночь прозвучал гимн. Мужчины продолжают доверительную беседу. А затем началось что-то невообразимое. Из показаний Андрея Стерхова: «Около двух часов ночи, когда дед и Тоня сидели у костра, я обратил внимание на небо. Оно было посветлено. Деревья же стали другие — черные, без листьев, суповатые, незримые. Эти деревья стали расходиться в стороны, и между ними появились существа, одетые во все белое, без лица, то есть белый у них какие-то непонятные маски. Существа приблизились ко мне до трех метров, и вокруг все стало туманным. Образовалось какое-то магнитное поле вокруг меня, стало поднимать от земли. При этом я ни деда, ни сына не видел. Я понял: это инопланетяне. Они, верно, позвали меня лететь с ними. Я отказался, что-то сказал и наверх двум пришельцам удары. Одно существо упало. И чтобы оно не ожило, я стал наносить ему множество ударов. До меня дошло, что удар ножом топором или чем-то режущим, так как услышал хруст. Больше я ничего не помню...»

А как же воспринял действия своего отца сын? Из показаний Тони: «Стерхов: «Ночью отец ни с того ни с сего зашелся, стал вне себя. Он взял заженную палку из костра и стал ею размахивать в нашу сторону. Отец говорил: «Вы меня никуда не заберете, призраки. Я с вами никуда не полечу...». Я отошел от костра и лег под елку, спрятался. А перед этим я отцу говорил, что я не с инопланетянин, а его сын. Отец же ответил: «Мой сын находится в палатке и слушает музыку. Я знаю, что у своего сына он с кем».

Пришельцы вообще-то без труда перевоплощаются в любого человека. Возможно, пришельцы или соземляне забрали с собой Николая Лисенкова, а вместо него подсунули сопланетника, лишенного по неизвестным нам причинам возможности сопротивляться. Пришельцы, скорей всего, обменяли своего земляника на мобильного индивидуума-землянина. Может, он взят для земной женщины, находящейся у них по собственному желанию, с необходимыми физиологическими данными, которые идеально совпадают с лисенковскими. Люди на Земле сейчас теряют свои судьбы до безумия безграмотно, без учета группы крови, возраста, интересов, рета, темперамента. Оттого у них столько разводов, несчастий, а главное — не совершается под небом человеческий. У людей нет ни техники, ни технологии, способствующих созданию лучшего генофонда планеты. В угоду единому чувству любви — они готовы поставить под удар будущее человечества. Люди в основном заботятся о создании техники и технологии для воспроизводства породистого скота и добиваются в этом направлении неплохих результатов. Кое-что, правда, делается в интересах человека — печать от бесплодия, приносит искусственное осеменение, пытались вырастить человека в колбе, однако все это дело отдает примитивизмом. Создать во Вселенной человечество как одну из уникальных форм разумной жизни — задача из задач внеземных цивилизаций, приступивших к ее реализации без ведома самих землян. Во имя гармонии Вселенной, ее законов ВЦ, надо полагать, идут к на жестокие порой меры. Вероятно, убивают свою планету, ставя под удар будущие поколения, разве менее жестоко!

Вторично, есть и другая версия. Может, он, Николай Лисенков, вообще был пришельцем, внедренным в человеческое общество ради эксперимента какой-то цивилизации — внеземной или порадиальной. И этот эксперимент оказался печальным: Лисенков-пришелец вобрал в себя и человеческие болезни, болезни, так что собратьям по духу пришлось его спасать.

Вернемся, однако, в Выброшенный Покос. Стерхов, отбиваясь от инопланетян, продолжает: — Не подходите, у меня есть топор.

Лисенков-пришелец приблизился к Стерхову. Тот расправился с ним. Из показаний свидетеля Тони Стерхова: «Вначале тоже, как отец, убил деда, он стал нас с ним звать к себе. Говорит, что ни деда, ни сына детей своих никому не позволит забрать с Земли. Отец бросил топор и, сбив палатку, пошел в сторону полей. Он прошел метров 8—10 и стал сапогами шлепать по воде. Так прошел несколько метров и исчез...».

Ни болота, ни лужи в этом месте следователями не было замечено. А плеск воды под ногами отцы сын слышал отчетливо.

4.

Уфологи, откликнувшиеся на просьбу следователя Березовской прокуратуры Леонова и прибывшие вместе с ним в Выброшенный Покос, развернули операцию. Был здесь и пермский экстрасенс П., и технико-криминалист Николай Федотов. С помощью уфологов и экстрасенса были обнаружены дополнительные факты вмешательства каких-то неясных сил в эту историю. В протоколе осмотра лагеря появились такие записи: «На западной стороне от места происшествия... сгорел береза, на которой имеются отметки диаметром 0,10 в виде спиральных витков. К северо-западу от березы, на расстоянии 29 метров, стоит елка, на которой по всей ее длине имеется обожженная лента шириной 0,03 м и длиной 3—7 метров. Аналогичные метки обнаружены и на пихте, которая стоит южнее указанной выше елки на расстоянии 15 метров (треугольник)». Уфологи подтвердили наличие аномальных зон, обозначенных следователями термина треугольниками: Пермь —Мачино-2 — Чернушка; Пермь — Селянка — Молебка; Мачино-2 — Молебка — Чернушка. Одна из граней треугольника Пермь —Молебка — Селянка точно пересекает место происшествия в Выброшенном Покосе. Деревья, составившие мини-треугольник, четко обозначили направления: пихта — на Чернушку, елка — на Пермь, Березу —на Мачино-2. Эти деревья по стороне пересечения зоны ровно, как из автомата очередью. Их стволы, кроме того, чем-то опалены и имеют самосбросный нет лет. Никаких следов поджога деревьев не обнаружено. Сгорелые деревья, словно пьяными, глубокая борозда на елке — не след от молнии. У подножья дерева нет ни кусочка отлетевшей коры, что неизбежно при ударе молнии. Кроме того, уфологи обнаружили с юго-западной и юго-восточной сторины от места происшествия семь воронок диаметром по три метра. Воронки располагались друг от друга на расстоянии 3—5 метров. Они имели правильную округлую форму, трава в них была примята и закручена словно от вихря или смерча. Так описей воронки Павел Леонов. Отсюда, возможно, стартовали НЛО. Известный уфолог В. Ажажа пишет, что были случаи, когда при подъеме НЛО его нижняя часть вращалась относительно верхней и во время зависания возникал столб аэродинамической закрутки, довольно ощутимый. Он может увлекать за собой пыль, листву, мелкие частицы и образовывать подобие шлейф, тянущийся за НЛО. Эта закрутка травы в Выброшенном Покосе скорей всего и произошла при старте неопознанных летающих объектов.

Участники эксперимента убедились в том, что Выброшенный Покос является геопатогенной зоной (болезнетворной землей). Геопатогенная зона вызывает у живого существа необычное состояние, у техники—различные поломки. Павел Леонов испытал воздействие зоны на себе. Когда он вошел в одну из воронок, его почтиа ударило током. Следователь попешил выскочить из воронки. Техник-криминалиста Н. Федотова тоже ударило током. Криминалист на этот раз засняли при пленке. Две из них оплыли оказались чистыми. И лишь одна чудом сохранилась. И вот что любопытно: при съемке воронок никакого свечения от них не исходило, а на фотоснимке виден исходящий потом яркого света.

Итак, спустя две с лишним недели после происшествия геопатогенная зона продолжала оказывать определенное влияние на людей и технику (у уфологов к тому же вышел из строя один из приборов). А какою ее воздействие было с 16 по 30 августа, когда неведомая сила приподнимала Стерхова от земли? Кстати, попытки похищения людей НЛО были зафиксированы, по данным В. Ажажи, в Киеве (07.07. 89), в Николаеве (16.09.89), поселке Майский (11.10.89). Два случая были зафиксированы в 1990 году: в Стуфине и Щелкове. Третий случай, на мой взгляд, произошел в Березовском районе. Впрочем, после общения с уфологами Павел Леонов, как и сам прокурор района, проанализировав все ситуацию, пришли к выводу, что на Стерхова воздействовали неземные силы.

5.

Где ходил всю ночь Андрей Стерхов после убийства Лисенкова-пришельца, что делал — никто не знает. Ничего не мог пояснить и он сам. Очнулся, помнит, внезапно, когда первые лучи солнца коснулись его лица. Из показания А. Стерхова: «Я пришел в себя мгновенно. В это время я спускался с горы со стороны фермы один. Я посчитал, что все это время я находился у инопланетян. Идя по дороге, я подсознательно ощутил, что кого-то оставил в лагере. Когда пришел в лагерю, сын сказал, что я зарубил деда. Я сказал сыну, чтобы он пошел в деревню и сообщил о случившемся в милицию. Я стал сонлеть о случившемся... Я деда убивать не хотел. В последние годы мы с ним жили очень хорошо. В эту ночь я с дедом не ссорился. Считаю, что получилось это случайно, так как стал вступать в контакты с инопланетянами. Сам не могу разобраться в том, что произошло...»

С происшедшим в урочище Выброшенный Покос едва ли кто в ближайшее время разберется. Пока на многочисленные вопросы по-разному что пермский следователи, судьи, экспертная комиссия, уфологи. Члены экспертной комиссии пришли к выводу, что А. Стерхов «психологическим заболеванием не страдает, у него имеется хронический алкоголизм... Преступление совершено в состоянии острого алкогольного психоза, возникшего на фоне алкогольного опьянения, после алкоголя алкоголизацию в внезапно появились иллюзорные и галлюцинаторные переживания, отравленные бредовые идеи и обусловленные ими страх, тревога, злобность, агрессивность, нарушение сознания по деперсонизму типу, частичное запамятование своих действий с достаточными воспоминаниями болезненных переживаний. По своему психическому состоянию в момент совершения инкриминируемых деяний Стерхов А. Г. не мог отдавать себе отчет в своих действиях и руководить ими, поэтому его следует считать невменяемым».

Можно поспорить с выводами комиссии, в частности, по признанию Стерхова алкоголиком. Андрей, как заствует из производственной характеристики, «в совершенстве овладел профессией... В данный момент обслуживает 40 машин вместо 30. Выпускает изделия при хорошем качестве, сменные нормы выполняет на 105-110 процентов. Является наставником молодежи, неоднократно выходил победителем соревнования. Ему присвоено почетное звание «Кадровый рабочий предприятия». Нарушений трудовой и общественной дисциплины не имеет». Эта характеристика, подписанная начальником цеха и другими ответственными руководителями, была направлена в суд после происшествия. Товарищи по работе своего мнения о нем не изменили. Разве об алкоголике так они бы отозвались? Андрей, как известно, пил мало. Мог дуже отказаться от спиртного, как это и случилось в дороге. Алкоголику подобный шаг не под силу. В начале медицинского документа экспертная комиссия делает вывод, что Стерхов психически здоров, «психически не страдает, а в заключение рекомендует «определить лечение со стороны наблюдения в психиатрической больнице». Стерхов был освобожден от уголовной ответственности и помещен... в психиатрическую больницу. Как это перекликается с той ситуацией, когда пилота Кабачникова, облученного с НЛО (о нем рассказывалось в статье «Ровно в 4.10»), гонят тесты обследования по всему Союзу, пока к этому делу не подключились серьезные врачи и космонавт П. Попович. У Кабачникова обнаружили подкожное вторжение радиоизотопа в узкой полосой по диагонали пересекающее верхнюю часть тела. Он подвергся воздействию неизвестной физической характеристики. Никто из врачей не решался сделать заключение, что пилот пострадал из-за облучения с НЛО. Не могли и пермские врачи-психиатры дать заключение что преступление Стерхов совершил при вмешательстве неземных сил. Побоялись, как бы после этого самим не угодить в психбольницу.

Не смогли и следователи доказать, что НЛО зависало над лагерем рыбаков именно в тот момент, когда произошла трагедия. Нет ни фотосъемки, ни у одного видет необычное явление, а другой нет, бывает часто. Мать и бабушка мальчика объяснили «неконтактность» его в данном случае тем, что на нем был крестик. Мистика, наверное, но пришельцы, видимо, в НЛО-инопланетянине обстановку в городе и пригороде, ведь если Стерхов контактировал с пришельцем, то среди других очевидцев люди видеть неопознанные летающие объекты. Павел Леонов, проживая неподалеку, в Лысьве, врачи-психиатры сообщили о нормальном состоянии здоровья Андрея Стерхова. И поскольку он не нуждается в лечении, его скоро отпустят домой. Возможно, бедолага уже и выпущен. Я обрадовался возможности поговорить с самим Стерховым, посмотреть с ним телевизор — не увижу ли на экране вместо диктора пришельца. Главное, чтобы Стерхов не принял меня за инопланетянина.

В Лысьву — милый, компактный город—в приехал под вечер из которой половине марта 1991 года. Устроившись в гостинице, вышел на улицу пораспросить лысьвинцев о «летающих тарелках». Я не ошибся в своих предположениях: контактеров разного рода в городе нашлось немало. Особое внимание привлекли сообщения о виденном НЛО 6 марта 1991 года, ибо в тот день неопознанные летающие объекты были зафиксированы в Чернушинском и Очерском районах, рядом других городов и поселков Пермской области. В селе Калиновка Чернушинского района НЛО пролетел вблизи рыбаков, сидевших над лунками. Собака, находившаяся с рыбаками, в ужасе убежала в село, хозяина никогда не боялась ни самолетов, ни вертолетов. Лысьвинская газета «Искра» (16.03.91 г.) поместила заметку очевидца НЛО Е. Спиридонова: «Шестого марта вечером, примерно в 20 часов 30 минут, над городом появился неопознанный летящий объект. По форме НЛО напоминал яркий светящийся овал (теперь-ну), передвигался с высокой скоростью по прямой траектории... Позади он оставил след, светлые полосы. Спустя несколько геометрическую фигуру, напоминающую треугольник... Могу с уверенностью сказать, что это был не вертолет».

Наблюдала НЛО и корреспондент газеты О. Павлова. «Две женщины, — пишет она, — на перекрестке... так внезапно разахнули руками и возбужденно перегевариваились, что сразу подумалось: что-то случилось. Нашему с дочерью появлению они очень обрадовались. Подняли головы в указанном направлении и замерли ошарашенные. Над ЦХП в сторону ТГЗ, поднимается и в радиусе до 90 градусов осещает весь небосклон, доходя до крыш нежащего внизу города, дорозовое облако на горизонте. От этого облака, не потерявшего еще форму диска, и начался стремительный полет в сторону... Бледнеют лучи, и вот уже яркая звездочка загорается на небосклоне... Маленькая звездочка... Все исчез. Медленно расходимся. Состояние потрясения еще некоторое время не проходит... А может, и не было ничего! Судя по звонкам в редакцию, абсолютно большинства людей, ставших 6 марта около 9 часов вечера свидетелями этого необычного полеза на вид Предмета, до сих пор пребывают в уверенности, что наблюдали за полетом НЛО».

После встречи с неопознанными летающими объектами у людей возникает такое чувство, будто ничего и не было. К счастью, фотоаппараты. В Лысьве В. Радыгин сделал 6 марта снимок НЛО. Объект на фотоснимке больше похож на шаляпин, чем на «тарелку». Сделаем вывод: город, где Стерхов контактировал с пришельцем, действительно НЛО-криминогенный. Обо всех случаях появления неопознанных летающих объектов в прежнем году не сейчас невозможно упомянуть. О некоторых из них, правда, по необходимости еще поведаю.

● Окончание следует.

Криминальная хроника

ВЫСТРО, БЫСТРО, ОЧЕНЬ БЫСТРО...

Всего три минуты потребовалось преступникам, чтобы, сорвав с петель входную дверь магазина № 7 на улице Мира в Вологде, вбежать внутрь, схватить с полки нафетерия бутылку французского коньяка «Наполеон» и несколько бутылок импортных сигарет и скрыться. Происшедшее это между 21.17 и 21.20 9 июня. Вроде еще и не так поздно, и народ на улицах еще Толп — рядом, кстати, троллейбусная остановка; однако дерзкая кража удалась.

ТРИ ПОРОСЕНКА

пропали из свинарника совхоза «Красная звезда» Вологодского района в ночь на 11 июля.

Из свинарника, расположенного на территории Вологодского льнокомбината, украли свою подругу «Рекорд» подобных кряк поставили в совхозе «Неязгское» Чебаковецкого района: из свинарника в деревне Лукинской исчезли четырнадцать поросят!

КРАЖИ СОВЕРШЕНЫ НОЧЬЮ

Не меньшей, чем поросята, «потерпевшей» среди воров пользуются комбикорма. За прошедшую неделю зарегистрировано две подобных кражи, сенная кружка — 700 килограммов—в совхозе «Комсомолец» Череповецкого района.

ИЗ САМОПАЛА

застрелился 30-летний житель Белозерска. О причинах самоубийства судить сложно. Может быть, на решение этого человека повлияло то, что он нигде не работал!

НИ СЕНА, НИ СКЛАДА

Около пяти часов вечера 14 июля в колхозе «Светлый путь» Устюженского района загорелся склад сена. Здание для хранения железа уничтожено огнем, а вместе с ним — около 120 тонн сена в копах. Перед покраже и поджоге отсюда проводились сварочные работы. Случайно попавшая искра и нарушение правил противопожарной безопасности при их производстве послужили причиной пожара.

Подобное несчастье случилось в Усть-Кубинском районе: там сгорели две сенных навеса. Причина пожара — короткое замыкание электропроводки. Совхоз «Уфингский» потерял сена на 60 тысяч рублей.

НЕ КАТАЙТЕ ДЕТЕЙ НА ТРАКТОРЕ

Шестилетний мальчик попросил знакомого тракториста прокатить его. Тот вместе с ребенком выехал на поле возле деревни Молодка Шекснинского района. Непосредимый мальчик, неосторожно покачнувшись, вывалился из кабины и попал прямо под грабли. До больницы его довезти не удалось — скончался в пути.

УКРАЛИ ЗАРПЛАТУ

Из кабинета Череповецкого предприятия тепловых сетей, находящегося по улице Гогола, 51, совершена кража 3150 рублей, предназначенных для зарплаты рабочим. Ведется следствие.

ПОШЛИ ОГУРЧИКИ

В парниках и теплицах появились огурцы. Но отведать их хочется не только тем, у кого дача или дом в деревне. На базаре же — дорого! Вот и забрался любитель огурцов в теплицу подсобного хозяйства Вологодского треста общественного питания. Украл он 29 килограммов огурцов, но полакомиться не удалось—задержали...

РАСКРЫТЫ ПРЕСТУПЛЕНИЯ

● В ночь на 11 июля на подшипниковом заводе неподалеку аллеи отдела охраны задержан 30-летний рабочий завода за попытку украсть 130 подшипников.

● В Вологде задержан военнослужащий, подозреваемый в совершении ряда квартирных краж.

● На 75 рублей твердей поэтинки со склада № 2 базы «Вологдветаллоопт» грузчик Ф. Ф. Ивановский. Один из них — рабочий кооператива «Метали».

● Утром 11 июля в собственной квартире было найдено тело В. Бойкова, рабочего Вологодского коммунального завода. Смерть наступила от ножевого ранения в область сердца. Принятыми мерами розыска задержан подозреваемый в убийстве. Он пررеде бил судна, в настоящее время ниглс не работает.

● В магазине «Вологжанин» задержана 29-летняя вологжанка, попытавшая потянить мужские брюки.

● В Кимженском Городке задержаны три молодых человека в возрасте от 16 до 18 лет, изнасиловавших несовершеннолетнюю.

ОГНЕОПАСНЫЙ ХОЛОДИЛЬНИК

В поселке Кадниновском Вожегодского района сгорел жилой дом. В огне погибла хозяйка. Причина пожара — короткое замыкание в холодильнике.

А. РЕМБУЕВ.

реклама • справки • объявления

В ТЕАТРАХ

ОБЛДРАМТЕАТР
на территории Вологодского кремля
17, 18 июля
«ВАСИЛИСА МЕЛЕНТЬЕВА».
Начало в 19 часов.
В помещении Вологодского обкома партии
ГАСТРОЛИ
Петрозаводского музыкального театра
17 июля
«МАРИЦА».
18 июля
«ГРАФ ЛУКСЕМБУРГ».
Начало в 19 часов.

ФИЛЬМЫ

СЕГОДНЯ И ЗАВТРА
ИМЕНИ ЛЕНИНСКОГО КОМСОМОЛА — «Хищник» при участии А. Шварценеггера. Сеансы: 11.30, 13.40, 16, 18.20, 20.40.

«САЛЮТ» — «Галакгика». Сеансы: 9.40, 11.30, 13.30, 15.30, 17.20, 19.10, 21.10. Видеосалон «Ведьма». Сеансы: 10, 11.50, 13.40, 15.30, 17.20, 19, 21 час.

«РОДИНА» — «Оборотень». Сеансы: 10, 12.50, 14.50, 16.50, 18.50, 20.50. ВИДЕОЗАЛ — «Большая прогулка». Сеансы: 10, 12.15, 14.15, 17.30, 20 часов.

«ОКТЯБРЬ» — «Скорпион». Сеансы: 13.30, 16, 18, 20 часов. Для детей 18 июля в 11 часов — «Мой сын Шаф».

Справки по автоответчику: 3-15-00.

«СПУТНИК» — «Нет-Сайская история» (США). Начало в 18 часов. В 15, 20 часов — «Храм любви» (Индия, две серии). Для детей 17 июля в 11 часов — «Принцесса с Лугдуна». Справки по автоответчику: 5-78-86.

МУЗЫКАЛЬНОЕ УЧИЛИЩЕ.
17 июля — «Как три мушкетера» (Индия, две серии). 18 июля — «Последний зов любви» (Индия, две серии). Начало в 19 часов.

РАДИО

ЧЕТВЕРГ, 18 ИЮЛЯ
6.15—7.00 Информационная программа «Сегодня с вами...». 7.30—8.00 — Объявления и реклама. 14.58—15.00 — Погода. 18.00—18.10 — Выпуск новостей. 18.10—18.40 — Молодежная программа.

ЭКРАН ТВ

ЧЕТВЕРГ, 18 ИЮЛЯ
18.30—18.45 — Новости. 20.30—21.00 — «Перекресток». Фасонно-литейный цех ЧерМК.

ДОРОЖНО-СТРОИТЕЛЬНОМУ УПРАВЛЕНИЮ № 1
ПРСО «Вологодавтодор» на постоянную работу требуются:
ГЛАВНЫЙ БУХГАЛТЕР, МАШИНИСТЫ бульдозера, СТОРОЖ на проходную. ГАЗОЭЛЕКТРОСВАРЩИК.
Обращаться в городской центр по занятости населения: г. Вологда, ул. Мира, 17, или ул. Чернышевского, 133, телефон: 2-96-67.

СУХОНСКОЕ РЕЧНОЕ ПАРОХОДСТВО
менее новый КамАЗ-5320 с тентом на КамАЗ-55102 выпуска 1990, 1991 гг.
Справки по телефонам: Вологда — 6-74-34, 6-71-46; в Тотьме — 2-17-59.

ВОЛОГОДСКИЙ ГОСУДАРСТВЕННЫЙ ПЕДАГОГИЧЕСКИЙ ИНСТИТУТ объявляет конкурс
на замещение должностей профессорско-преподавательского состава:
ДОЦЕНТОВ кафедр: философии, русского языка, истории СССР.
СТАРШИХ ПРЕПОДАВАТЕЛЕЙ кафедр: теории и истории музыки и музыкальных инструментов (фортепиано), истории СССР, химии (неорганическая химия, с опытом преподавания в педвузе и школе), педагогики;
АССИСТЕНТОВ кафедр: теории и истории музыки и музыкальных инструментов (фортепиано), пения, методики музыкального воспитания (вокальное), английского языка, немецкого языка, спортивных дисциплин, психологии.
Срок подачи заявлений — месяц со дня опубликования.

ПОГОДА
В период с 17 по 18 июля, по сведениям Вологодского гидрометцентра, облачно, с прояснениями, местами небольшой кратковременный дождь. Ветер переменный, 3—8 м/сек. Температура ночью -1-9, +14, днем +20, +25.

АО «Вологдапроект» с прискорбием извещает о безвременной кончине заслуженного строителя РСФСР, главного инженера мастерской комплексного проектирования № 1 ВОЛКОВА Станислава Леонидовича и выражает глубокое сожаление родным и близким покойного.
Похороны состоятся 17 июля. Гражданская панихида в 10 часов в здании АО «Вологдапроект» по адресу: ул. Урицкого, 42.

Коллектив Вологодской экспортной базы с прискорбием извещает о трагической смерти главного бухгалтера базы ЛУКАШИК Татьяны Анатольевны и выражает глубокое соболезнование родным и близким покойной.
Похороны состоятся 17 июля. Вынос тела в 12 часов, 30 мин. из зала гражданской панихиды (Пошехонское шоссе, 27).

Коллектив Агропромсоюза Вологодской области с прискорбием извещает о смерти главного бухгалтера Вологодской экспортной базы ЛУКАШИК Татьяны Анатольевны и выражает глубокое соболезнование родным и близким покойной.

УЗСЗ «АЛМАЗ»
20 июля
большое эстрадное представление
Исполнительница популярных песен МАША РАСПУТИНА, группа «НЕСКУЧНЫЙ САД».
Художественный руководитель — заслуженный артист РСФСР СЕРГЕЙ БЕРЕЗИН.
Одесская комик-группа «МАСКИ»; трио «МЕРИДИАН» в составе: ВЛАДИМИР СИТАНОВ, НАДЕЖДА ЛУНАШЕВИЧ, НИКОЛАЙ СМЕТАНИН.
Исполнительница русских народных песен — ТАТЬЯНА ПЕТРОВА; ЕЛИЗАВЕТА РАЗИНОВА — русский романс из замигранта; ГАЛИНА БАЗАРНИНА — музыкальные пародии; заслуженный артист РСФСР ВЛАДИМИР ЛЯХОВИЧИЙ и МАКСИМ МАКСИМОВ-РАЙКИН — сатирический дуэт; АНАТОЛИЙ ТРУШКИН — писатель-сатирик. Конферансье программы — ОЛЕГ МАРУСЕВ.
Начало концертов в 15 и 18.30.
Кассы работают с 12 до 20 часов.
Справки о продаже билетов в Череповце по телефонам: 7-00-11, 7-00-26, 7-59-90, 7-38-36.

● Далекое—близкое

Сергей Марков в Великом Устюге

1

ОДНАЖДЫ я получила из Великого Устюга от городского общества любителей книги приглашение приехать к ним для встречи с читателями книг Сергея Марка. И вот больше чем через пятьдесят лет после того, как Сергей Николаевич был в Великом Устюге, мне довелось пройти по следам моего мужа.

Я побывала в Великоустюгском государственном историко-архитектурном и художественном музее-заповеднике, где когда-то Сергею Николаевичу показали сокровища его неусыпный собиратель и подвижник — художник Н. Г. Безрянцев.

«...Маленький человек с ладонью, приставленной к уху, с цепким глазом в кармане, терпеливо искал сокровища, спасал их и размещал на полках музея. Благородные устюжские эмали, крест Григория Строганова со вделанной инкрустацией, строгановское письмо, чеканное блюдо с фигурой Фортуны, коллекции черненых изделий местных мастеров, шитье золотом, поливные устюжские пряники, пестрые, но строгие, — ничто всего этого проходим мы, останавливаемся подолгу у разных витрин... Это Безрянцев организовал здесь первую художественную выставку, перевез картины Борисова, вынуждены десятки молодых художников и, главное, создал в 1948 году Северодвинский музей. Старик бился за охрану памятников города, — так писал Сергей Марков в своем очерке «Путешествие по городу Вологде» в краеведческом музее Великого Устюга.

И благодаря устюжанину-краеведу, любознательному человеку, сделавшему бесценный подвиг своим земляком, да и не только им, издана книга о своем городе «Запечатленная память». Николай Михайлович Кудрин пошел по следам Сергея Марка в Великом Устюге, устанавливая, когда и сколько времени книг он здесь. Николай Михайлович ходил со мной в архив, в краеведческий музей, в библиотеки, где только, надо думать, обязательно бывал Сергей Николаевич.

Я увидела дом М. М. Будрина, с 1799 по 1830 год утверждавшего интересы России на далеких окраинах когда он был директором Российско-Американской компании.

«...Человек доброй души и патриот своего города, — сказывал мне Николай Михайлович, сам почетный гражданин Великого Устюга,— Будрин Иван крупную сумму денег на создание городской аптеки, а также большую усадьбу для обустроенного сада. Он писал, что, «устроив его по возможности и силам в течение 10 лет, он отдает городу в обязательное владение наследа, как знак преданности и любви и сограждам...».

Но напрасно на доме Будрина, обращенном своими большими окнами на Сухону, я искала мемориальную доску. Ее не было.

Когда ходишь по улицам Великого Устюга, то встречаешь в названиях улиц имена отважных землепроходцев и мореходов-устюжан — Шилова, Хабарова, Атласова, Попова, Неводчикова, Лежнева. Нелегко давались им открытия новых земель, но первые сыновья безбрежно пирующей силы российскую, Сергей Марков в своих книгах «Юконский ворон», «Летопись Аляски», «Земной круг», «Вечные следы» и других писал об этих людях, о том, как они они проведывали новые земли на восточной окраине нашего государства.

«Много таких людей, — писал Сергей Николаевич, — начинает свой путь в бесконечные от холма Гледея в Устюге Великом. С берегов Сухоны и Юга они прошли на Иртыш, а оттуда на Енисей.

Руелами рек, глухими волоками, гнилой тундрой, пенистой морской зыбью они пробирались на Лену, Индигирку, Яну и Колыму. Одного из них, Семейку Дежнева, судьба привела в пролив между двумя материками. Достойно удивления то упорство, с каким наш земляк в четверть века скитаний прошел от родного Гледена, откуда, как на ладони, виден златоглавый Устюг Великий, до того сумрачного мыса, который, подобно каменной стреле, устремился к берегу еще неведомой земли.

ТОГДА ЖЕ, во второй половине сороковых годов, Сергей Марков после выхода своей книги Поэмы Семена Дежнева написал письма на родину землепроходца, в Географическое общество, академику Л. Бергу, в политуправление Главсевморпути о необходимости увековечить память землепроходцев и мореходов. Ивею его поддержали.

Из Вологды писали:

«Уважаемый Сергей Николаевич!

Сообщаю, что обликомом обсудил Ваше предложение об увековечении памяти Семена Дежнева и вобудуна ходатайство перед Советом Министров об установке Семену Дежневу на его родине, в городе Великий Устюг, памятника.

Из политуправления Главсевморпути при Совете Министров РСФСР был получен такой ответ:

«...Ваше письмо с предложением об увековечении памяти русского мореплавателя Семена Дежнева политуправлением получено. Главсевморпуть обратился по этому вопросу в правительство и 17 декабря 1948 года было вынесено постановление «О сооружении памятника С. И. Дежневу».

Теперь на мысе Дежнева, на Чукотском полуострове, сооружен из гранита памятник Семену Дежневу пирамидальной высоты. А жители и гости Великого Устюга видят памятник знаменитому мореходу на Советском проспекте.

2

«...ЛИШЬ в работе в 1935 году в Великом Устюге нашлось, остались далеко в прошлом. Но однажды, уже без Сергея Николаевича, просматривая папки, я утыкнула на листок тетрадной бумаги от такую запись:

«...Инвалиду от набережной стоял большой каменный дом с китайскими изваяниями львов на воротах. Он назывался «домом Гобдалова», но самом деле принадлежал когда-то Михайле Будрикову. От этого здания было рукой подать до Северо-Двинского музея, наполненного сокровищами — произведениями прекрасных мастеров, которыми так славился Великий Устюг. Но я знал, что от меня пикула не уйдут на устюжские черни по серебру, ни финифтяные кубки, ни плетение на серебряных нитей.

Скрипнули двери старинного книжного шкафа. И на мгновение опустил невыцветшие листы книги переплет, столетней бумаги и ничего-то, заставившего вспомнить о дыхании фиалок. И пахнул вдруг с полки одну из книг. На ней стояла подпись Михайла Будракова. Черным выцвели буквы были жевтые, как бы написанные золотом.

«Хронологическая история открытия Алеутских островов, или Подвиги российского мужества» Василия Берха было издано в 1823 году иждивением Михайла Будракова. В этой книге были собраны трогающие сведения о плавании устюжан, вологжан, сольвычегодцев, знаменитого водлеев в водах Восточного моря».

Начав читать, и стараясь догадаться, как давно и с какой целью это было написано, не в те ли времена, когда писался «Путешествие по городу Вологде» — большой очерк о Великом Устюге. Но это было много позже. Почему же мысли его опять вернулись к Великому Устюгу?

В филиале областного архива мне дали посмотреть подшивку «Советской мысли» за 1935 год. И я увидела заметки, очерки, статьи Сергея Маркова на страницах газеты. Публикаций было больше пятидесяти. Подписаны они или первыми «Сергей Марк», или одной буквой «М.», или «С. М.».

Черненьким по серебру Великий Устюг славился с незапамятных времен. Но до Октябрьской революции дожил единственный знатоки черненого дела Михаил Павлович Чирков и его ученик Василий Григорьевич Балин.

Сергей Николаевич много и часто общался с Чирковым, много писал о возрождении чернения, обсуждал вместе с ним идею создания росписок к 100-летию со дня смерти Пушкина. Он более лучной за заботами в Великом Устюге, промысел изготовления цветных варанцев, писал об опытах молодого мастера-грависта Н. В. Черепанову, теперешнего во что бы то ни стало восстановить в Великом Устюге забытый промысел.

Писал Сергей Николаевич и о реконструкции цехов Красавинской фабрики, и о том, что нетинная фабрика в Великом Устюге славится своей продукцией на весь мир. Он заинтересовывает искателя метеоритов Кулика легендой о том, как хорошный Прокопий в Великом Устюге отвел от города каменную тучу. Кулик высказал предположение, что это был, вероятно, дождь метеоритов.

Много еще было такого, мимо чего не прошел его наблюдательный взгляд.

3

И БЕКРЯШЕВ, и Комаров, и Шильниковский, и Чирков, и многие, многие другие умельцы Великого Устюга охотно общались с писателем, рассказывали ему о своих чаяниях и надеждах. И как хорошо, что перо Сергея Николаевича не дремлет, и мы можем сейчас не только посмотреть в музее бесценные экспонаты, но и почитать о людях, их создавших.

Сергей Марков писал о многих людях, в том числе и о тех, имена которых упоминать в печати в те времена было не принято. Он писал, например, о крупнейшем хирурге Северо-Двинске Добрякове, о том, что его научное наследие еще недостаточно изучено. А Добряков был сыном священника.

Писал Сергей Марков и о Лето, что великий Устюг забыл своего знаменитого горожанина и писателя, имя которого можно найти в словарях как старого, так и нашего времени — Павла Владимировича Засодимского. Он перед смертью завещал родному городу свою огромную и ценную библиотеку. Сергей Марков писал, что библиотека Засодимского исчезла, что ее следы надо найти. Писал Сергей Марков и о том, что город забыл и другого своего уроженца — писателя Кругелова, автора детских книг.

«...Чего только не повидал я в Великом Устюге! — написал он в своем очерке «В городе Вологде». — Мы выявили в музейных фондах часть библиотеки директора Российско - Американ ской компании устюжанина Михайлы Будракова, знакомца Рылеева. Нам удалось найти следы другой крупной старой библиотеки купца Полдинева, Кукапова и Маисетова, торжествуя, притащили в музей добытую в подпольских тайниках книжицу «Летописца Новгородского», изданную в 1718 году. Сразу же смотреть и установили, что книга принадлежала двум промышленным людям, что ходили с Сухоны к «матерому земляному берегу». Нам, краеведам, удалось в городе Вологде добраться до новых нитей, что уходят вглубь истории. А нити эти связывали когда-то Устюг Великий с Аленутскими островами, Аляской, Калифорнией, Сандвичевыми островами».

ОЧЕРК Сергея Маркова «В городе Вологде», как и другие очерки о северных городах, до сих пор не издан. Пишутся статьи издаю «Сочинную книгу», в которую он включал «Подвиг Семена Дежнева» и очерки о северных землепроходцах и мореходах, в Северо-Западном книжном издательстве не учитывают успехом.

«...Уезжая я из города Вологдеел, — писал Сергей Николаевич, — ранней зимой, пришлось нам идти пешком из-за распутицы. Полов — старые русла Двины — были забиты талым льдом. На отлом мы видели нам «карваны», как мы назвали свой непоходный отрядик, плыли в бегу.

Нужно было прыгать через трещины по льду полбеи. Прыгать трудно, а я еще волог за свои бумаги — около пуда материалов об Устюге Великом. Помощь пришла в лице дивной девчонки. Она протянула нам с другого берега полбя длинную жердь.

Перепрыгнули через полой, «благодарили» нашу спасительницу. А высокая, голубоглазая девчонка, в красном сарафане, выглядывая из-под-под шубейки, стояла с жердью в руках, как покая Афина Палладка! И мы увидели у нее на руке браслет с черненым узором.

Приветствовать незнакомцев, я спросил у девчонки о браслете — откуда он у ней, что за рисунок на браслете.

— Это в Устюге нашем старик есть... Щерпь делает — Щерпь по-на фамилии — с неподжаемыми движеньем ажиотом ответила девчонка. — Ишь, какой Устюг наш баской...

И мне стало жаль покидать город, как будто я вырос в нем. Нет, даже больше! Мне казалось, что я сам, своими руками строил белокаменное чудо: ведь я частица народа, создавшего вечное искусство».

Галина МАРКОВА.

ТУРИСТСКОЕ ЛЕТО.

Фото О. УДАРЦЕВА и А. СЕРГЕЕВА.

Домашняя энциклопедия

● Отвечаем на письма
● Советы мастеру
● Рассказывает читатель

Связь времен

В Устюжне в течение нескольких дней работала советско - финская антропологическая экспедиция. В ее составе были известные специалисты из Москвы, Ленинграда, Хельсинки. Они осуществляли медико-биологические исследования коренного населения нашей области, в частности, изучение генетических характеристик происхождения исторических связей населения, преемственности к условиям данного района. Проводится экспедиция в рамках международной программы, разработанной в Академии наук СССР, начиная с 1967 года. В сфере интересов экспедиции, если брать нашу область, — Устюжна, Кириллов, Тотьма.

К. НИКОЛАЕВ.

В своем коттедже

Как только минуешь центральную часть поселка Надеево, откроется новая улица. Она широкая, привлекательна нестандартным архитектурным решением и необычной ориентировкой. Рядом жилой части дома, видны застроенные живописные помещения: гаражи, кладовые, сараи для скота. За домом — огород. Хозяин одного коттеджа — шофер совхоза «Вологодский» А. Н. Мухальченко не без гордости заметил, что он, можно сказать, уже купил этот дом. Его общая площадь 84 квадратных метра, жилая — 43. Три комнаты на четверых. В пристройке держит поросят, кур, намерен купить телку. В прошлом году картофель, овощи, есть яблоки, сливы, вишни.

Сметная стоимость коттеджа 36 тысяч 800 рублей. Хозяин платит лишь половину стоимости с рассрочкой на 50 лет. Вторую половину расходов взял на себя совхоз...

В таких коттеджах в совхозе «Вологодский», где крупный свиноводческий комплекс, уже заселилось тридцать хозяев.

К. ИВАНОВ.

В VI зоне

Последний тур первенства СССР по футболу среди команд VI зоны второй лиги принес следующие результаты: «Знамя труда» — «Спартак» (Кр) — 1:0, «Сатурн» — «Волжанин» — 2:1, «Прометей» — «Текстильщик» — 1:2, «Кировец» — «Искра» — 0:1, «Машиностроитель» — «Динамо» (П) — 2:0, «Булат» — «Дикимо-2» — 1:0, «Звезда» — «Спартак» (Пр) — 2:2, «Пресня» — «Волгарь» — 1:1, «Гомсельмаш» — «Балтика» — 1:2, РАФ — «Прогресс» — 1:0.

Покраска пола

Лето — лучшее время для ремонта квартиры. Давайте поговорим о покраске полов.

Краску, купленную готовой к употреблению, следует тщательно перемешать. Окрашенные полы плохо сохнут, если применены водоэмульсионные материалы. Чтобы проверить густоту масляного состава, на стекло нанесите каплю краски и поставьте стекло вертикально. Если длина потека капли будет в пределах 25—30 мм, то состав приготовлен правильно.

Красят пол чистым и сухим. Если красной покрывать влажную поверхность пола, то на ней обязательно появятся, и краска будет шелушиться.

Прочного окрашивания подшатых полов можно достичь двух-трехкратным окрашиванием. В первый раз краску наносят поперек волокон, во второй — вдоль. Если же один раз будете красить, то вдоль волокон. Краску наносите тонким слоем, без пропусков. Первый слой рекомендуется сушить не менее трех суток, второй — 4—5 суток, третий — неделю. Чем дольше сохнет каждый наносенный слой, тем выше срок службы самой окраски.

Перед тем, как начать хождить по свежевыкрашенному полу, его следует протереть тряпкой, смоченной горячей водой, а затем в течение недели — протирать каждый день. Если этого не делать, то подошвы будут слегка прилипать к полу.

Отверстие в стене

Пробить отверстие в бетонной стене — испростая задача. Для облегчения работы воспользуйтесь пробойником, сделанным из сверла диаметром 6—8 мм. Конец его заточите в форме ласточкина хвоста. По верху нанесите удары молотком и постоянно поворачивайте. На пробивку таким инструментом требуется всего несколько минут.

● Хранящийся разовешенным на стене инструмент легко убрать после работы, а недостающий обнаружить, если место для плоскогубцев, ключей, ножниц обозначить теневым рисунком краской.

И еще один совет. Обычно в бетонной или кирпичной стене в отверстие под шуруп забивают деревянную пробку. Гораздо лучше плотно забить отверстие капроновым старым измельченным чулком и расплавить его раскаленным гвоздем. Пока капрон не застыл и не затвердел, ввертывайте шуруп.

Когда капрон застынет, он будет прочно удерживать шуруп в гнезде.

В застывшем капроне надолго остается вырезка от шурупа. Поэтому такой способ особенно удобен в случаях, когда шуруп время от времени приходится выворачивать, а затем вновь завинчивать в то же самое гнездо.

А что делать, когда нужно завинтить винт в труднодоступном месте, где пользоваться можно только одной рукой? Болт пропускается в отверстие, сделанное в куске линкого пластыря. Затем липкая сторона пластыря загибается на лезвие отвертки, прочно удерживая ее в шлице винта.

Загар к лицу

Что бы ни говорили о загаре — и старят он, и вызывает сухость кожи, и способствует появлению морщин, — все же загорелые люди очень привлекательны... Но при загаре нужно учитывать следующее.

Достаточное количество ультрафиолетовых лучей получают и в тени. Конечно, от этих лучей можно защититься зонтом, широкополой шляпой, кремом. Загар лучше воспринимается, когда человек в движении. Перед тем, как загорать, лучше не мыть лицо.

Самые лучшие для загара — утренние часы, а с 11 до 15 действуют не столько ультрафиолетовые лучи, сколько тепловые.

Коврик под дверью

У двери в квартиру хозяйки обычно кладут коврик, о который вытирают обувь. Но не все регулярно стряхивают с него пыль, моют. Накопившуюся под ковриком грязь выбрасывают соседи, сходящие вниз по этажу. Мне лично это не по душе.

В нашей семье мамой заведен такой порядок. Ежедневно, поздно вечером, когда соберутся все домочадцы, кто-то из членов семьи берет ведро с водой и идет в прихожую. Влажной тряпочкой обтирает обувь, которой подошвами. Затем под ведро ножей. И, наконец, открывает входную дверь, стряхивает пыль с коврика в ведро и влажной тряпкой убирает грязь возле порога. Если коврик резиновый, его можно ополаскивать ежедневно. На это уйдет процедуру уйдет не более 10—15 минут.

Будете придерживаться такого порядка — вам не урам, когда у всех времени в обрез, не придется чистить обувь. Не разнесете на прихожей пыль по квартире. И не оставите на лестничной площадке лепешек грязи. Соседка, дежурная по этажу, вспомнит вас добрым словом, вы не доставите ей лишних хлопот — коврик у нашей двери всегда чистый.

Л. КОСТИНА.

Летнее меню

МОЛОДАЯ КАПУСТА С СЫРОМ

Отварите в подсоленной воде небольшой кочан капусты, разрежьте его на куски и выложите на смазанную маслом сковородку. Залейте смесью из яиц и молока, в которую добавьте немного муки, соль и перец. Поставьте в духовку. Когда смесь загустеет, посыпьте тертым сыром.

МУСС ИЗ РЕВЕНЯ

Нарезанный мелкими кусочками ревень сварите до мягкости и протрите через сито. Пюре положите в отвар, добавьте набухший желатин и прогрейте все, пока желатин не растворится. Смесь охладите до 40 градусов, добавьте мед, взбейте миксером и подавайте.

200 г ревеня, 3 столовые ложки меда, 0,5 стакана воды (для набухания желатина.)

Всякая всячина

● Дребезжание и шум мотора старого холодильника можно устранить следующим образом. Нужно взять резиновый жгут, зонд или трубку, обвить одним витком компрессор и с натяжением закрепить оба конца на боковых стенках холодильника. Вибрация компрессора уменьшится, снизится и шум.

● Деформированная дверь, как правило, плотно не закрывается. Кусок кожи или резиновой трубки, прибитый к косяку, — не лучший выход из положения. Кожа быстро истирается, резиновая трубка рвется.

Гораздо лучше взять две полоски жести (от консервной банки). Прибивая их, получите надежную пружинящую защелку, которая будет исправно служить.

Ваша прихожая

В прихожей обычно хранят сезонную одежду и обувь, предметы хозяйственного обихода. Поэтому мебель для передних всех видов квартир условно можно разделить на три части. Нижние секции включают в себя тумбочки, сундучки с откидывающейся вверх крышкой, полочки для обуви, ящики для инструментов, щеток.

Средние секции — шкафы. Они занимают верхнее пространство и могут быть использованы каждой семьей по-разному в зависимости от потребностей.

Третий элемент встроенной мебели — антресоли. Размеры они верх передней. Они назначению может быть самым различным. Если на антресолях установить в одном или два ряда ящики, то это придаст прихожей стройный вид, вместе с тем уютный вид.

Каких птиц привлекать в сад?

Лучше всего — синиц. Одна пара может очистить от насекомых весь ваш небольшой сад.

К зиме надо повесить кормушку, по такую, в которую не залетят воробьи. Воробей — нежелательный гость в саду, он может поклевать почки на яблоне, на смородине. Самая простая кормушка — пакетик-фунтик из-под молока с прорезанным с одной стороны отверстием и подвешенный на бечевке на сучок. Пакет крутится, и воробьи его боятся, а синицы — нет.

Синица клюет корочки сыра, кусочки несоленого сала, любит конопляю и подсолнух. Как только вы насыпете корм, в кормушку сразу прилетят веселые гости. Поедят — защебечут, запоют. Синица поет и поздней осенью, и ранней весной.

Повесьте осенью синичник в саду. Синица будет ночевать в нем зимой, а весной совьет гнездо.

Главный редактор Юрий ЖИГАЙЛОВ.

Газета выходит 260 раз в году. Не выходит по воскресеньям и понедельникам.

Красный Север

160001, г. Вологда, ул. Челюскинцев, 3.

Справки по редакции — 2-02-72. Зам. редактора — 5-22-25, 2-31-41, 2-31-35. Секретариат: 2-32-11, 2-53-31.

ОТДЕЛЫ:

партийный — 2-53-70, 2-53-84;
по работе Советов — 2-03-37, 5-22-94;
экономический — 2-05-13, 2-10-62, 2-01-72;
агропромышленный — 2-04-85, 2-55-30;
общественно-политической жизни — 2-53-44, 5-22-85, 5-22-84, 5-22-65;
писем и социальных проблем — 2-50-85, 2-00-32, 5-22-49;
публицистики — 5-22-64, 2-53-93;
очерков — 2-55-23, 2-31-40; 2-31-42, 5-24-58;
приемная писем — 2-00-33;
прием объявлений и рекламы — 2-04-61;
бухгалтерия — 2-55-40.
Ведущий редактор Евгений НЕКРАСОВ.
Дежурный редактор Борис ГРАБОВСКИЙ.

Телефоны редакции

ОБЛАСТНАЯ ГИПОГРАФИЯ

160001, г. Вологда, ул. Челюскинцев
Печать высокая. Объем 2 п. л.
Индекс 51080. Тираж 77000. Зак. 4067
Цена номера по подписке — 6 коп в розницу — 10 коп.